

Mauricio Soler finalizó con éxito el PIR® en la Clínica Universidad de La Sabana



■ Mauricio Soler recibiendo la camiseta de reconocimiento de manos del Dr. Juan Guillermo Ortiz, director de la Clínica Universidad de La Sabana

El pasado viernes 28 de septiembre el exciclista colombiano Mauricio Soler recibió una camiseta de ciclismo con el escudo de la Clínica Universidad de La Sabana en reconocimiento a su compromiso y disciplina durante su Proceso Interdisciplinario de Rehabilitación PIR® en la Institución. En el evento, el encargado de entregársela fue el Dr. Juan Guillermo Ortiz, director de la Clínica.

Soler sufrió un accidente el 16 de junio de 2011, durante la sexta etapa de la Vuelta a Suiza, caída que le produjo un Trauma Cráneo Encefálico severo y que requirió de atención médica en Europa. En enero de este año comenzó el PIR en la Clínica Universidad de La Sabana y los resultados han sido contundentes, a tal punto que en una visita a España, los médicos que lo trataron después del accidente se sorprendieron por el buen estado físico en el que se encontraba.

Continúa en pág. **3**

XII Congreso Colombiano de Genética Humana

La Universidad de La Sabana trae a Premio Nobel de Química a Colombia

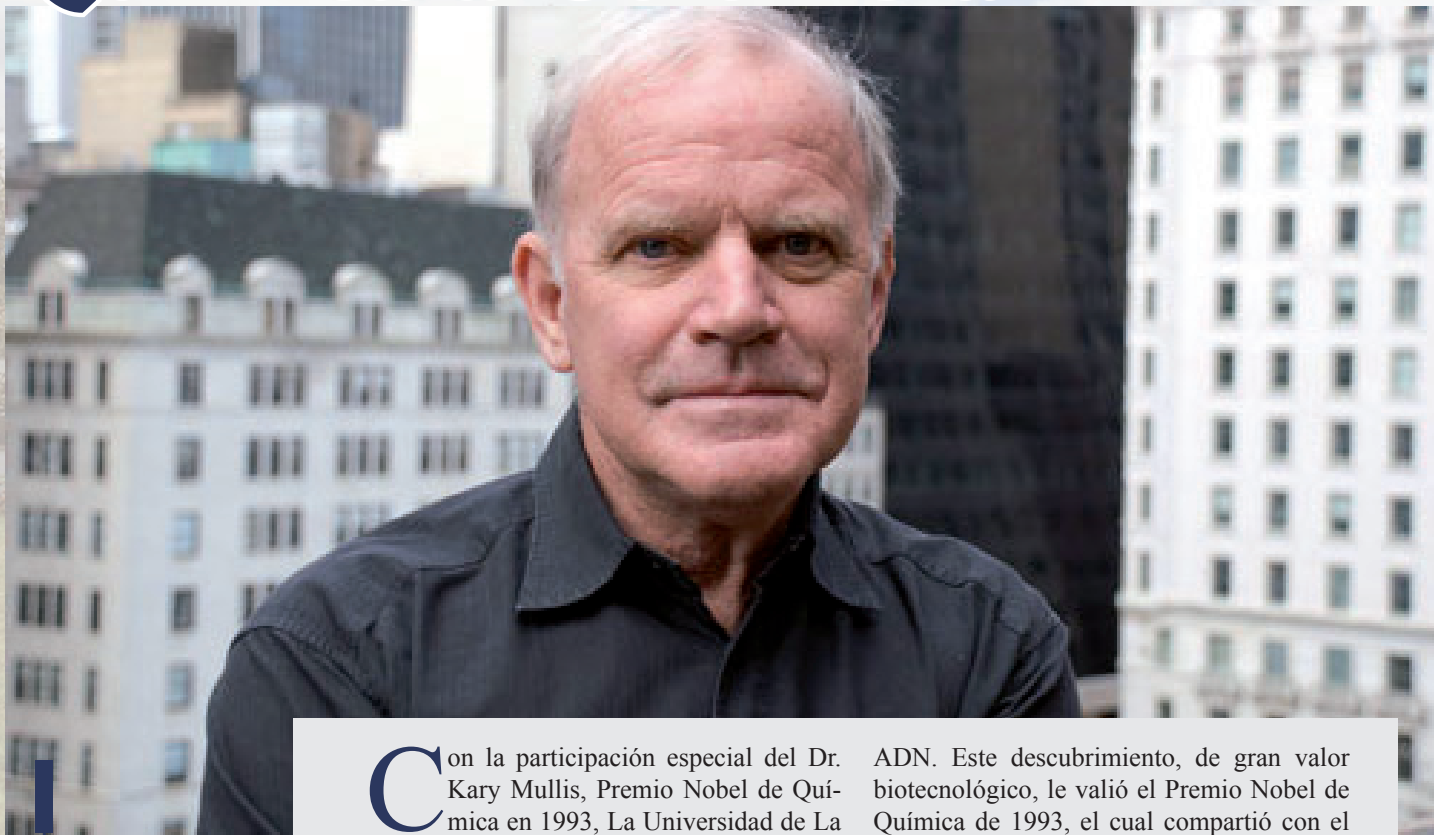

Tomado de:

<http://www.edge.org>

Con la participación especial del Dr. Kary Mullis, Premio Nobel de Química en 1993, La Universidad de La Sabana y la Asociación Colombiana de Genética Humana realizarán el XII Congreso Colombiano de Genética Humana, que se llevará a cabo en la ciudad de Santa Marta.

Mullis creó, en 1983, una técnica de biología molecular conocida como PCR (reacción en cadena de la polimerasa) para la reproducción masiva de copias idénticas de

ADN. Este descubrimiento, de gran valor biotecnológico, le valió el Premio Nobel de Química de 1993, el cual compartió con el canadiense Michael Smith.

El evento tiene como objetivo promover la implementación de estrategias que permitan la consolidación de la investigación científica en el área de la genética y actualización en el campo médico genético.

Continúa en pág. **7**

Sumario

Vida del Campus

2

Zona Académica

7

Zona Laboral

9

Sala de Profesores

11

Salón de Clases

11

Semana de la Seguridad y la Salud en el Trabajo



Encuentra toda la información en la página 9

Campus

Unisabanaradio

ALAIRES

Hoy, no te pierdas a las 11:00 a. m. "Campus al Aire", descubre un nuevo formato y conoce el **Sello Sabana** de nuestro invitado especial: El rector, **Obdulio Velásquez Posada**. Escuchanos en www.unisabanaradio.tv

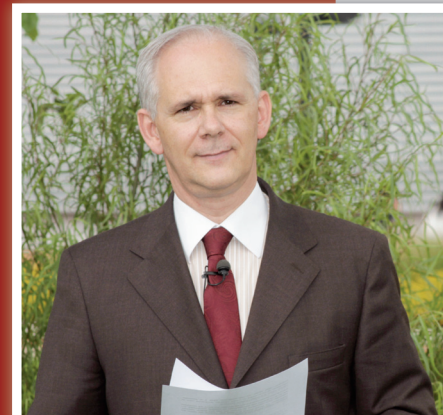

Vida del Campus

Información Institucional

Reclama tu carné de donante de la Cruz Roja

La Jefatura de Prevención y Salud, de la Dirección de Bienestar Universitario, informa a las personas que donaron sangre en la jornada realizada por la Cruz Roja Colombiana en mayo de 2012 que pueden acercarse al Centro Médico del Campus (Edificio F) para reclamar el carné que los acredita como donantes de esta institución.

Esta semana inicia el Año de la Fe

El próximo 11 de octubre, el Papa Benedicto XVI dará inicio al Año de la Fe, invitando a que todos los fieles se comprometan en el camino de la conversión de su corazón, confesando la fe con fortaleza.

Todos los cristianos pueden vivir el Año de la Fe muy unidos al Papa, acudiendo a los Sacramentos, estudiando los documentos del Concilio Vaticano II

y el Catecismo de la Iglesia, y viviendo las obras de caridad.

Por este motivo, Capellanía invita a la comunidad universitaria a la celebración de la Santa Misa con motivo del inicio del Año de la Fe.

Fecha: jueves 11 de octubre.

Hora: 12:20 p. m.

Lugar: Oratorio principal.



Día Mundial de la Salud Mental



El 10 de octubre la Organización Mundial de la Salud —OMS— conmemora el Día Mundial de la Salud Mental. Con motivo de esta celebración, la Dirección de Bienestar Universitario destaca la labor del Programa Tu Línea Amiga, servicio de atención psicológica que se presta a todos los miembros de la comunidad universitaria de manera **gratuita y confidencial**.

¿Cuándo puedes acudir a este servicio?

En cualquier situación en la que tú consideres importante recibir algún tipo de orientación.

Nuestro equipo de profesionales está dispuesto a acompañarte y asesorarte en situaciones de crisis tales como: sensación de vacío, cuando no le encuentras sentido a la vida, dificultades académicas, adaptación a la vida universitaria, dificultades en las relaciones interpersonales (pares, amigos, familiares, pareja), depresión, ansiedad, estrés, consumo de alcohol u otras sustancias psicoactivas, maltrato físico y/o psicológico, cambios drásticos en los hábitos de sueño y alimentación, o la muerte o enfermedad de un ser querido.

¿Cómo contactarte con Tu Línea Amiga?

Centro Médico del Campus

(Edificio F).

Cel. 312 323 3333

tulinreamiga20@unisabana.edu.co

Msn: tulinreamiga20@hotmail.com

Además, desde hoy puedes **pedir tu cita online**, ingresando a la sección Tu Línea Amiga, desde la página web de la universidad.

Mayor información:

Olga Lehmann Oliveros

Coordinadora de Tu Línea Amiga

olgalo@unisabana.edu.co



Universidad de
La Sabana

Dirección General

Obdulio Velásquez Posada
María del Pilar Vélez Robledo
Comisión de Comunicación
Institucional

Directora de Publicación

Cristina Macías Echavarría

Editores Generales

María Patricia Jiménez Cotes

Coordinación Editorial

Diana Quevedo Avellaneda

Corrección de Estilo

Camilo Ernesto Navarrete

Andrea del Pilar Sierra

Contenido

Líderes de Comunicación Unisabana

Jefatura de Comunicación Interna

Fotografía

Juan Gabriel Castro

María del Carmen Guarín

Cristhian Mendoza

Archivo Universidad de La Sabana

Diseño, diagramación e impresión:

Hipertexto Ltda.

www.hipertexto.com.co

Campus, periódico

de la Universidad de La Sabana

Campus del Puente del Común,

km 7, Autopista Norte de Bogotá,

Chía, Cundinamarca, Colombia

Teléfonos: 861 5555 – 861 6666

La Universidad de La Sabana estuvo presente en la Carrera Atlética Universitaria Nike 5K



■ Participantes en la Carrera Atlética Universitaria Nike 5K.

El 30 de septiembre se llevó a cabo, en las instalaciones de la Universidad Nacional de Colombia, la Carrera Atlética Universitaria Nike 5K “Metámonos un pique por la vida, deja el alcohol atrás”, organizada por ASCUN Deportes, Grupo Universitario Los Cerros, OUN y patrocinada por Nike.

La Universidad de La Sabana participó en el evento con veinticinco deportistas que dejaron en alto el nombre de la institución y además contribuyeron con la campaña adelantada por las oficinas de Bienestar de las universidades de Bogotá, en la que se promueve la actividad deportiva como un medio de prevención en el consumo del alcohol.



Jairo Valderrama
Facultad de Comunicación
jairo.valderrama@unisabana.edu.co

Letras de Campus

“Sí sé que él dio más té”



● ● ● Por Jairo Valderrama V.

En mi condición de periodista y defensor constante del correcto uso de nuestra lengua, me resulta muy preocupante la aparición de tantos avisos donde la primera de las intenciones, parece, es escribir y hablar de cualquier manera. Los anuncios públicos, por lo regular, se toman como modelo en el uso frecuente del español.

Las expresiones espontáneas, alegres o graciosas son muy recomendables; pero, cuando aparecen la ramplonería, el doble sentido, los tonos fuertes y la gramática descuidada, entonces se corre el riesgo de que esos empiecen a convertirse en los referentes de expresión para millones de personas. Triste, ¿verdad?

Los desaciertos más frecuentes al escribir son las faltas de acentuación, particularmente en algunos monosílabos. Quizás, las fallas aumentan porque los programas de corrección ortográfica de los computadores aún no indican con precisión las diferencias de significado de las palabras escritas con las mismas letras cuando una o algunas llevan la tilde. Además, los usuarios del idioma dejan de consultar cada vez más el diccionario. Recomendando www.rae.es.

Aquellos términos de una sola sílaba que causan mayor duda para marcar la tilde son los siguientes: *mi, tu, el, si, se, de, mas, te, aun* (no es monosílabo, pero tengámoslo en cuenta). Ahora, muchos lectores empiezan a conjeturar cuáles llevan el acento ortográfico (tilde) y en qué casos. Esa diferencia especial del signo para dar un valor distintivo a las palabras se llama diacrítica, y esa sola modificación ya cambia el sentido de una idea.

Consideremos, entonces, los usos apropiados que establece para estos casos la Real Academia Española en su *Diccionario de la Lengua Española*.

-Mi lleva tilde cuando es pronombre; es decir, cuando equivale a *yo* (permítanme esa asociación), cuando se refiere a la persona, a uno mismo. Y no la lleva cuando es el posesivo. Ejemplo: *A mí, mi amigo me aconseja con acierto y scade mi conciencia.*

-Tu lleva la tilde cuando es pronombre, y no la lleva en el posesivo. Ejemplo: *Tú y tu idea son interesantes.*

-El lleva tilde si es pronombre y no la lleva si es artículo. Ejemplo: *Para él, el problema está resuelto.*

-Si lleva la tilde en dos casos: cuando es pronombre de complemento y es la afirmación. Y no lleva tilde cuando es conjunción condicional o la séptima nota de la escala musical. Ejemplo: *Si tú me crees, te diré que sí: ella volvió en sí después de escuchar esa nota si.*

-Se lleva tilde cuando es la forma verbal de los verbos ser o saber. En los demás casos no se marca la tilde. Ejemplo: *No finjas: sé tú mismo ante él, porque sé que se dedicó a ti.*

-De lleva tilde cuando es la forma del verbo dar, y no la lleva si es la preposición. Ejemplo: *No dé explicaciones de nada.*

-Mas lleva tilde cuando indica mayor grado (contrario a *menos*), y no la lleva si es sinónimo de *pero*. Ejemplo: *Ahora entiende más el asunto, mas no le gusta el proceso.*

-Te lleva tilde si se refiere a la bebida o a la planta, y no la lleva si es pronombre. Ejemplo: *¿Te pregunté si te apetece un té?*

-Aun no es un monosílabo; sin embargo está incluido en esta lista porque existen dos *aun*, uno con tilde y otro sin ésta. Lleva tilde cuando significa *todavía*, y no la lleva cuando significa *incluso, siquiera o hasta*. Ejemplo: *Siempre fue paciente, aun en los momentos difíciles; pero aún es tiempo de continuar.*

Por regla general, los monosílabos no llevan tilde. Los casos anteriores son excepciones porque la misma escritura obliga a ello. Así, nunca llevan tilde (¡jamás!) las palabras *vi, ve, vio, di, da, dio, fue, fui, fin, fe* (aunque sea inmensa), *ti, tan, ya, yo...* Reconozco que algunas de estas palabras tienen “cara” de llevar tilde; sin embargo, recomiendo, como en todo, no fiarse de las apariencias.

Cuando se altera el significado, no solo de la palabra misma, sino en muchas ocasiones de una oración, un párrafo y aun de un texto completo, queda derrumbado ese pretexto enclenque de que da igual no marcar la tilde que marcarla, sobre todo bajo los movimientos de los pulgares sin acento.

Con vuestro permiso.

Mauricio Soler finalizó con éxito el PIR® en la Clínica Universidad de La Sabana



“El trato aquí en la Clínica fue especial. Aparte del grupo de rehabilitación quedan grandes amigos. Estoy muy feliz de haber terminado el proceso, pero igual voy a seguir viniendo a visitar”, aseguró Mauricio.

Además, dijo: “sobran las palabras de parte mía para con el personal de la Clínica; son muy profesionales. Les doy muchas

gracias por todo el tiempo que me dedicaron”.

Sobre la camiseta que recibió, aseguró: “está muy bonita, pero por un momento me dio nostalgia. Afortunadamente estoy bien y no tengo ningún rencor por la bicicleta, gracias a ella conozco personas maravillosas”.

Comportamiento seguro ante tormentas eléctricas

En el marco de la Semana de la Seguridad y la Salud en el Trabajo, la Dirección Administrativa comparte las siguientes recomendaciones de comportamiento seguro, para que sean tenidas en cuenta ante la presencia de tormentas eléctricas:

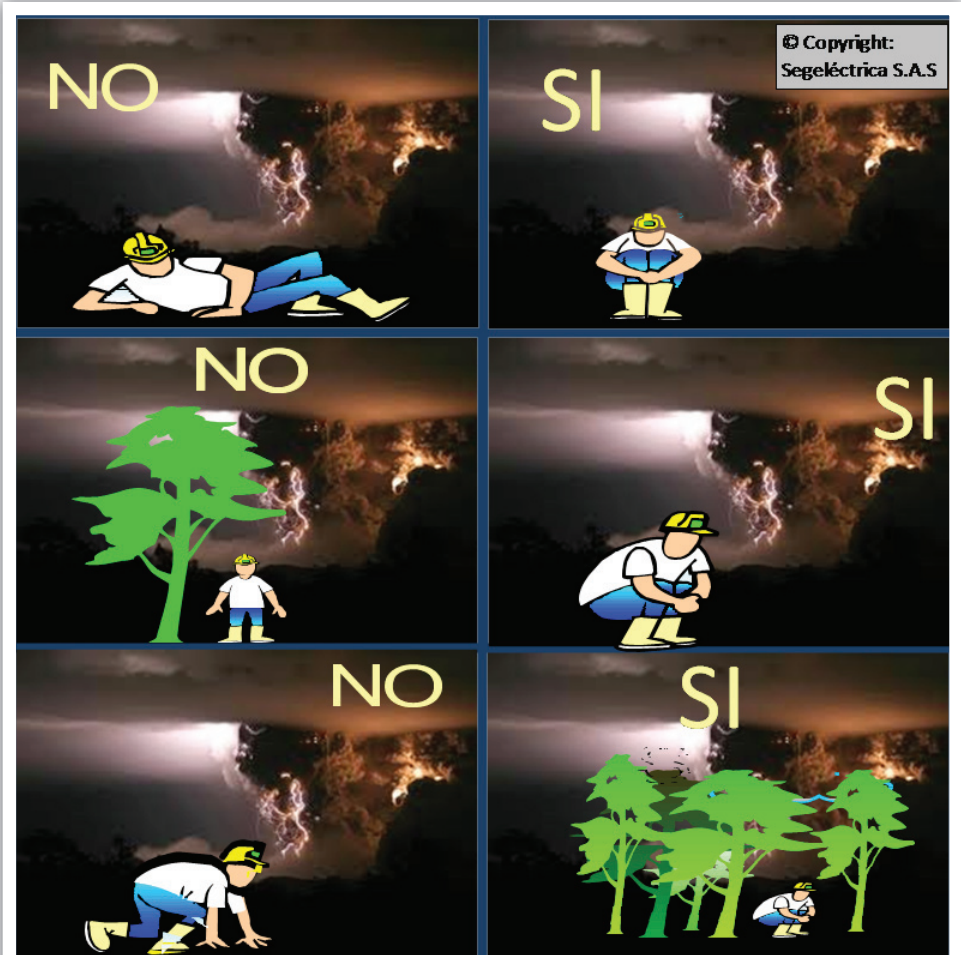

IV Maratón de Pintura Rápida: “pinta aunque no pintes”

Bienestar Universitario - Desarrollo Cultural, interesado por motivar nuevos talentos en la comunidad universitaria, invita a estudiantes y empleados (profesores, administrativos y directivos) a participar en la IV Maratón de Pintura Rápida: “pinta aunque no pintes”.

Fecha: miércoles 31 de octubre.
Lugar: Arena Sabana.

Categoría A: estudiantes de pregrado
Horario de participación: de 9:00 a. m. a 11:30 a. m.

Categoría B: empleados
Horario de participación: de 12:00 m. a 2:00 p. m.

Bases del Concurso

- No pueden participar los profesores de arte adscritos a Bienestar Universitario u otras dependencias de la Universidad.

- Tema libre:** elige un lugar, paisaje o figura. Puedes observar el elemento directamente (si has escogido algo de la Universidad) o tomar una foto del sitio o cosa que escojas (si has elegido algo fuera de la Institución) y traerla el día del concurso.
- No pueden participar los ganadores del primer puesto en concursos anteriores de la Universidad.
- Técnica:** puedes elegir entre acuarela, acrílico o carboncillo.
- Materiales:** cada participante debe traer sus materiales y elementos para pintar.
- Formato:** 50 cm x 35 cm.

La organización del concurso proporciona el agua, las vasijas para mezclas, las mesas, sillas respectivas y caballetes.

Logística: el miércoles 31 de octubre, cada participante se debe presentar en Arena Sabana (ubicado entre el Edificio F y la

Unidad Cultural y Deportiva) a la hora acordada para su categoría, con los materiales respectivos para desarrollar su obra en el lapso de tiempo indicado.

Inscripciones: están abiertas desde la fecha, lunes 8 de octubre, hasta el viernes 26 de octubre a las 5:00 p. m.

Para inscribirte puedes enviar un correo electrónico a <nathalyusc@unisabana.edu.co> con el asunto ‘IV Maratón de pintura’ donde indiques:

- Nombre completo
- Número de celular
- Correo electrónico
- Si eres estudiante o empleado
- Programa académico o dependencia
- Técnica de pintura a utilizar

Si lo prefieres puedes dirigirte a la Jefatura de Desarrollo Cultural, Edificio O.

Jurado: se conformará por tres profesores de arte de la Universidad, quienes es-

tarán presentes en el momento del concurso para brindar la asesoría que sea necesaria.

Premiación: el jurado dará a conocer el fallo el miércoles 31 de octubre a las 2:00 p. m.

Premios:

El jurado seleccionará 1º, 2º y 3º puesto, en cada una de las categorías, y serán premiados así:

- Primer puesto: \$330.000 y la obra será enmarcada y exhibida en una de las paredes de la Universidad
- Segundo puesto: \$270.000
- Tercer puesto: \$160.000

Mayor información:

Jefatura de Desarrollo Cultural
Edificio O
Tel. 861 5555, ext. 20251, 20232
bienestar.universitario@unisabana.edu.co

Notas de la Biblioteca Octavio Arizmendi Posada

Sala de Recursos Audiovisuales



■ Sala de Recursos Audiovisuales.

La Biblioteca Octavio Arizmendi Posada quiere informarles a todos sus usuarios que debido a un proceso interno de trabajo, la semana del 8 al 13 de octubre, la sala de recursos audiovisuales no prestará servicio de 7:00 a. m. a 9:00 a. m.

Si requieres consultar o sacar prestado material audiovisual puedes dirigirte al punto de circulación y préstamo del segundo piso para hacer la solicitud del material.

Lamentamos los inconvenientes.



Periódicos nacionales e internacionales

Se invita a la comunidad universitaria a consultar la base de datos *Newspaper Source*, incluida dentro del paquete de bases de datos de EBSCOhost, la cual ofrece textos completos de 40 periódicos nacionales e internacionales e incluye textos completos de 389 periódicos regionales de Estados Unidos.

Dentro de la colección se encuentran títulos tan importantes como: *New York Times*, *USA today* y *Washington Post*.

Para consultar esta colección debes ingresar a la base de datos EBSCOhost y seleccionar la opción *Newspaper Source*, a través de la página web de la Biblioteca <www.unisabana.edu.co/biblioteca>.

De igual manera, la Biblioteca tiene suscripción a la versión impresa de periódicos nacionales como: *El tiempo*, *El Espectador*, *La República*, *Portafolio* y *Ámbito Jurídico*. Invitamos a toda la comunidad a consultarlos en la Hemeroteca, ubicada en el tercer piso.

13ª sesión del primer grupo del Club de Lectura de estudiantes

La Biblioteca Octavio Arizmendi Posada les recuerda a los estudiantes que asisten al primer grupo del Club de Lectura su asistencia a la 13ª sesión.

Fecha: viernes 12 de octubre.

Hora: 12:00 m.

Lugar: Sala de lectura del primer piso de la Biblioteca.

En esta oportunidad el libro escogido es *Sostiene Pereira*, del escritor italiano Antonio Tabucchi.

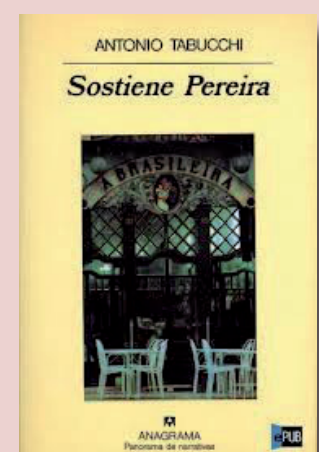



De izquierda a derecha: **Obdulio Velásquez Posada**, rector; **Ana Margarita Romero de Wills**, directora del Instituto de la Familia y el Coronel **Oscar López**, director de la Jefatura de Familia y Asistencia Social.

El Instituto de la Familia y el Ejército Nacional de Colombia vinculados por la familia

El 27 de septiembre, en la Universidad, se llevó a cabo la jornada de reflexión y socialización sobre el proyecto “Familias que hacen Historia”, promovido por el Instituto de la Familia y la Jefatura de Familia y Asistencia Social del Ejército Nacional de Colombia.

Desde hace 2 años, el Instituto de la Familia de la Universidad de La Sabana, viene acompañando al Ejército Nacional en la implementación de una unidad dedicada al tema familiar, “nuestra labor comenzó con la asesoría en la definición de los objetivos que predominaría la gestión de la unidad de Familia y Asistencia Social y la orientación en el proceso”, resaltó Ana Margarita Romero de Wills, Directora del Instituto de la Familia.

“Familias que hacen Historia” consiste en la realización de veintidós iniciativas académicas dirigidas a padres de familia, jóvenes, niños y un grupo de padres y madres que están privados de la libertad, por problemas de justicia.

El proyecto se enfoca en la capacitación como una manera de brindar recursos de apoyo para enfrentar conflictos familiares, conyugales y personales, se trata de asesorías a nivel personal, familiar y académica, cuyo cierre será el Primer Congreso de la Familia Militar, organizado por el Ejército Nacional con el apoyo de la Universidad de La Sabana y su Instituto de la Familia.

Este trabajo, que se realiza en conjunto con el Ejército Nacional, contará con un grupo de docentes del Instituto de la Familia y docentes de distintas Facultades de la Universidad que trabajan el tema de la familia, con el propósito de darle una mirada multidisciplinaria al estudio y comprensión de la temática por desarrollar.

Frente a la importancia de la participación de La Sabana en este proyecto “la visión institucional está alineada en promover el fortalecimiento familiar, apoyando a las personas en su crecimiento como individuos integrales para la sociedad”, afirmó la Directora del Instituto de la Familia.

Por su parte, el Coronel Óscar López, director de la Jefatura de Familia y Asistencia Social, señaló que la “institución familiar es un elemento indispensable para el Ejército Nacional en la medida en que es necesario fortalecer la familia como pilar fundamental que busca empoderar a un excelente combatiente teniendo en cuenta que además de cumplir una misión militar tiene una responsabilidad con su familia”.



De izquierda a derecha: **Ana Margarita Romero de Wills**, directora del Instituto de la Familia, **María Clara Quintero Laverde**, vicerrectora de Procesos Académicos, el Coronel **Oscar López**, director de la Jefatura de Familia y Asistencia Social y **Brenda Liz Rocha**, profesora del Instituto de la Familia.

Breves

El jueves 20 de septiembre, la Secretaría de Salud de Cundinamarca dio concepto favorable a todos los puntos de venta de alimentos y bebidas del Mesón en la Universidad de La Sabana y al servicio de alimentos de la Clínica de la Universidad de La Sabana.

UnisabanaRadio.tv celebra cuatro años de ser radio universitaria al aire

El 1 de octubre de 2008 sonó por primera vez la señal de www.unisabanaradio.tv. Hoy, cuatro años después, son más de 400 personas que han propuesto cerca de 50 formatos radiales diferentes, quienes nos han convertido en referentes de la radio universitaria y en alternativa para miles de oyentes.

En el cuarto aniversario de UnisabanaRadio.tv, recordamos a algunas de esas personas que hicieron parte del inicio de este proyecto:

Carlos Arturo García: estuvo vinculado a la emisora desde la primera temporada, hizo parte del equipo de periodistas del informativo “Sabana al día, lo mejor del medio día” con el que ganó varios Premios a la Excelencia. Creó y fue Director del espacio musical Clave Latina y del programa de historia Colombia y Algo Más. Actualmente es el subdirector de Todelar Noticias 92.9 fm.

“UnisabanaRadio, a la par con las clases, fue un laboratorio muy bueno y eficiente para los que nos gusta la radio, pudimos experimentar la responsabilidad de un espacio al aire, fue abrirnos al mundo y poner en práctica todo lo que habíamos visto en varios semestres y no podíamos transmitir... Agradezco la rigurosidad, nos enseñaron la disciplina de la radio, los tiempos, la cali-

dad, la producción, fuentes, no sentarse al micrófono a decir cualquier barbaridad...”

María Fernanda Martínez: participó en la segunda temporada de UnisabanaRadio.tv como parte del programa musical Las Infaltables, que es recordado por su éxito en redes sociales. Actualmente, es periodista del Servicio Informativo de Caracol Radio 100.9 fm.

“Estoy feliz de volver a mi casa UnisabanaRadio, recuerdo la cantidad de cosas que aprendí que hoy afortunadamente llevo conmigo todos los días en Caracol Radio, la posibilidad de hacer un programa creado por nosotros mismos, poner el producto al aire y, por supuesto, los buenos momentos que se vivieron al aire con Las Infaltables... Es muy difícil entender cómo se hace radio sin hacer radio y esa es una gran posibilidad que uno tiene en UnisabanaRadio”.

Luisa María Rodríguez: hizo parte del equipo creador de Sabana 7:30, programa informativo de UnisabanaRadio.tv. En esta temporada, el programa realizó una gira de entrevistas con los candidatos a la presidencia de la República. Fue Directora del espacio ecológico “Planeta en Línea”. Actualmente, es periodista del Servicio Informativo de RCN “La Radio” 93.9 fm.

“UnisabanaRadio fue el espacio para lograr estar donde estoy, me dio la experiencia para lograr ser una buena profesional... Me acuerdo que entrevistamos a todos los candidatos presidenciales, un lugar en donde aprendimos cómo se hace radio de verdad. Me siento orgullosa de ver cómo UnisabanaRadio crece, soy afortunada por haber hecho parte del equipo y este es el inicio de una serie de más éxitos y triunfos”.

Marcela Perdomo: estuvo vinculada a la emisora con el programa musical Las Infaltables y en la parte de televisión realizó notas informativas con el Seminario de Televisión de la Facultad de Comunicación. Trabajó para UnisabanaRadio.tv en el cubrimiento de la Feria Internacional del Libro 2012. Actualmente, es Periodista Digital Junior en Blu Radio 96.9 fm.

“Una de las mejores experiencias de mi vida fue la primera oportunidad de hacer radio, me enamoré totalmente del medio. UnisabanaRadio.tv es un primer paso en mi vida profesional, me ayudó a convertirme en periodista... En mi trabajo en Blu Radio he puesto en práctica todo lo que aprendí. Hoy, le deseo un feliz cumpleaños a mi casa, a mi hogar, siempre que puedo los escucho, son pocos años pero son los primeros cuatro de muchos”.



María Fernanda Martínez.



Carlos Arturo García.



Marcela Perdomo.



Luisa María Rodríguez.

¿Por qué es importante la seguridad vial para Colombia?

Por: Dr. Carlos Alberto Aponte – Director General Administrativo



La accidentalidad vial es un problema significativo para los colombianos: en 2011 hubo 179.256 accidentes de tránsito que dejaron 5.528 personas muertas y, 40.785 heridos graves; es la segunda causa de muerte en niños entre los 5 y los 14 años y personas entre los 15 y los 44 años.

En Colombia, 9 de cada 10 de los incidentes de tránsito están asociados con errores en el comportamiento humano, principalmente por causas como excesos de velocidad y conducción en estado de embriaguez. Lograr la seguridad vial de un país implica tener un comportamiento ade-

cuado para la convivencia en vías urbanas y rurales. Implica asumir hábitos de cuidado hacia nosotros mismos y hacia los demás usuarios de las vías.

Cada uno de nosotros tiene una parte de responsabilidad en la solución a este problema y un compromiso con la protección de la vida que podemos fortalecer adoptando comportamientos seguros en la vía. Nosotros, en desarrollo de nuestro trabajo, en nuestro recorrido desde y hacia casa, en nuestra vida diaria, nos convertimos en usuarios de las calles y de las carreteras de Colombia y tenemos un papel muy importante.

Desafortunadamente, muchos aún piensan que el problema son los demás. Los

pasajeros de los buses le echan la culpa a los conductores; los que caminan culpan a quienes van en moto, los conductores de vehículos a los de camiones y así sucesivamente.

El primer paso en la solución es precisamente que cada uno tome conciencia de que tiene una tarea muy importante.

Si aceptamos que somos parte del problema y que también hacemos parte de la solución, ya estamos forjando un gran aporte, estaremos entonces más atentos a nuestras propias acciones. Si cada uno se compromete a respetar las normas, antes de lo que imaginemos, habremos logrado una Colombia completamente distinta.

¿Qué hacer en caso de un sismo?

El Comité de Emergencias socializa a toda la comunidad universitaria, durante la Semana de la Seguridad y la Salud en el Trabajo, el procedimiento operativo normalizado para actuar en caso de un sismo:



¿Qué hacer en caso de SISMO?
Un sismo es una liberación de energía que se manifiesta por medio de vibraciones del terreno. Estos se producen cuando hay desplazamientos repentinos a lo largo de los bordes de las placas tectónicas que conforman la parte superficial de la tierra.

Las principales consecuencias de los sismos son: daños en edificaciones, incendios, deslizamientos, licuación (pérdida de rigidez) del suelo y crecientes de ríos y quebradas.



ANTES	DURANTE	DESPUÉS
<ul style="list-style-type: none"> Asegure o fije los objetos que se puedan caer y reubique o baje los objetos pesados. Conozca la ubicación de los mecanismos destinados a suspender suministro de energía eléctrica, agua, gas natural, propano y medicinales. Mantenga disponible botiquines, linternas, equipos de comunicación y herramientas para atender posibles emergencias. Mantenga pasillos de circulación, lugares de tránsito, rutas de evacuación y salidas de emergencia despejados. Evalúe su entorno de trabajo y busque los lugares que puedan ofrecerle mayor protección. Participe activamente en la capacitación periódica con todo el personal sobre los procedimientos establecidos para actuación y atención de esta y otras emergencias. 	<ul style="list-style-type: none"> Procure mantener la calma y trate de serenar a los demás, evite correr; recuerde que el pánico es tan peligroso como el sismo, en este evento el ruido puede ser aterrador, sumándole el sonido de los objetos que se rompen al caer, se impresionará menos si usted ya sabe lo que escuchará. Durante el sismo evite evacuar, espere a que termine y siga las instrucciones de su coordinador de evacuación o brigadista. Aléjese de ventanas, lámparas, estanterías, bibliotecas, árboles, cables eléctricos y objetos que puedan caer. Si está cerca del río aléjese de las orillas y busque refugio en un sitio alto y de poca pendiente, ya que se pueden presentar deslizamientos de tierra, resacas y avalanchas. Bajo techo, ubíquese en los sitios seguros identificados con anterioridad, si no hay ningún elemento que le ofrezca protección, péguese a la pared, a los rincones en especial, de cara al muro, protegiendo la cabeza con los brazos, de la caída de cualquier objeto que pueda romperse o proyectarse. 	<ul style="list-style-type: none"> Inicie la evacuación cuando lo ordene el coordinador del área y siga todas las indicaciones que se le impartan, apague equipos, maquinaria y sistemas antes de salir. Evite aglomerarse en las puertas de salida y recuerde no devolverse al área por ningún motivo. No difunda rumores que pueden causar descontrol y desconcierto, tendiendo a agravar aun más la situación. En casos de personal lesionado o atrapado, se procede al rescate y a la prestación de primeros auxilios. Si usted queda atrapado procure utilizar una señal visible o sonora (pitos), para facilitar su localización y extracción. Si se ha interrumpido el fluido eléctrico no trate de reactivar equipos hasta que se haya revisado el sistema. No use agua de los grifos para beber y no descargue los inodoros (pueden estar contaminada o generar fugas). Si se presentan eventos derivados como incendios o fugas de sustancias químicas, reporte al coordinador y si es brigadista inicie el control siguiendo los procedimientos establecidos. El retorno a las áreas debe darse hasta que estas hayan sido aseguradas por el personal encargado de realizar la evaluación de daños.

Zona Académica

Información de la academia

Breves

- Junto con la Asociación Colombiana de Endocrinología y Burson-Marsteller, la Facultad de Medicina participó en un taller dirigido a periodistas. El evento se realizó el 18 de septiembre en el hotel Casa Medina de Bogotá y contó con la presencia de periodistas de los principales medios de comunicación del país. Se abordaron, por parte de endocrinólogos y comunicadores, temas como la obesidad, su evaluación, clasificación, riesgos asociados, tratamientos y falsas curas milagrosas. Igualmente el papel y responsabilidad del periodista que cubre temas de salud y bienestar.

Viene de la página 1

XII Congreso Colombiano de Genética Humana

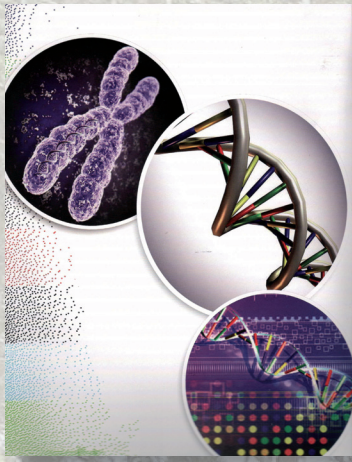

La Universidad de La Sabana y la Asociación Colombiana de Genética Humana realizarán el XII Congreso Colombiano de Genética Humana, que se llevará a cabo en Santa Marta y contará con la participación especial del Dr. Kary Mullis, premio Nobel.

En el marco del Congreso uno de los temas principales será la Ley de Enfermedades Huérfanas en Colombia. Se trata de aquellas enfermedades crónicamente debilitantes, graves, que amenazan la vida, que tienen una prevalencia menor de una por cada cinco mil personas y comprenden las enfermedades raras, las ultra-huérfanas y las olvidadas.

El evento académico será un espacio para socializar los avances y discutir los diferentes

puntos de vista, teniendo en cuenta que contará con la presencia del Ministerio de Salud, las asociaciones de pacientes y los médicos que manejan las enfermedades huérfanas.

Asimismo, contará con conferencistas especialistas en las nuevas terapias para las enfermedades de depósito lisosomal.

Fecha: 10, 11 y 12 de octubre

Lugar: Hotel Santa Mar, Santa Marta

Informes e inscripciones:

Tel. 861 5555, ext. 54444, 54401 o 54402

Cel. 315 826 8557

cgenetica@unisabana.edu.co

Cursos Pre-Congreso

Previo al Congreso, se realizarán en Bogotá tres "Cursos Pre-Congreso" el martes 9 de octubre:

- Nomenclatura Citogenética para ensayos de hibridación *in situ* fluorescente
- Utilización e interpretación de análisis multivariado de datos, aplicado a la genética de poblaciones
- Genética y cáncer: nuevos paradigmas y conceptos para entender la susceptibilidad al cáncer

Para participar en alguno de estos cursos debes seguir estos pasos:

1. Se debe diligenciar el formulario de preinscripción.
2. Consignar según el costo de cada curso en la Cuenta de Ahorros AV Villas n.º 066-03187-3, a nombre de la Asociación Colombiana de Genética Humana. Enviar recibo por correo electrónico o al Fax 620 0926 (Bogotá).

Mayor Información:

agch.contacto@gmail.com

Simposio sobre Terapia Celular

El próximo martes 9 de octubre en el Auditorio 1 del Edificio K de nuestro Campus, se llevará a cabo el simposio "Terapia Celular en Enfermedades Cardiovasculares y Enfermedades Infecciosas", que contará con la participación de conferencistas académicos destacados a nivel internacional: Kary Mullis (EE. UU.), premio Nobel de Química; Felipe Prósper Cardoso, de la Clínica Universi-

taria de Navarra (España); y Daniel Scott, del Instituto Pasteur (Francia).

Programa:

Conversatorio en Terapia Celular
Hora 9:00 a. m.

Lugar: Auditorio 1, Edificio K

Introducción

Dr. Luis Gustavo Celis

Profesor de la Facultad de Medicina

Terapia Celular en Enfermedades Cardiovasculares

Dr. Felipe Prósper

Jefe del Área de Terapia Celular Clínica Universitaria de Navarra España

Terapia Celular en Enfermedades Infecciosas

Dr. Daniel Scott

Director del Departamento de Inmunología Instituto Louis Pasteur Francia

IX Semana Internacional de la Comunicación

Marco de celebraciones de la Facultad de Comunicación.

2012 es el año de las celebraciones para la Facultad de Comunicación y, por supuesto, para la Universidad.

Cuarenta años de la Facultad, quince años de su revista indexada *Palabra Clave*

y cuatro años de vida de Unisabana Radio; hacen parte de los festejos que la Facultad adelantará en el marco de la IX Semana Internacional de la Comunicación que se llevará a cabo del 31 de octubre al 2 de noviembre en el Campus del Puente del Común.

Con el ánimo de vivir esta gran celebración, los directivos, profesores y estudiantes de la Universidad de La Sabana podrán participar en diferentes eventos académicos y culturales que, en esta oportunidad, contarán con el I Simposio Internacional de Comunicación Global: nuevos actores, es-

trategias y flujos de información; cuyas actividades se adelantarán en el transcurso de los tres días de programación.

Mayor información:

facultad.comunicacion@unisabana.edu.co