60

Duplicado

Señor Dn Manuel Mª Mosquera
París.

Santa marta 5. de Julio de 1859.

Mui respetado S.or i amigo.

Como prometimos á Ud en nuestra última de 21. de Junio ppdo, que acompañamos en duplicado, le remitimos la cta de los gastos de los 21. bultos por "Ernest & Blanche", teniendo el gusto de comunicarle haber seguido ya en perfecto buen estado pa su destino los 19. bultos, q hemos recomendado especialmte en el sentido de sus indicaciones

Sin otro Asunto particular, nos suscribimos sus Spor Affmos Servidores i Amigos Q. B. S. M.

ARCHIVO HISTÓRICO

61

ARCHIVO HISTÓRICO
CIUDAD DE LA PLATA

Señor Don

Manuel Mª Mosquera.

Paris.

Obregon Hermosilla
en Pto Marta
7bre 21. 1859

Rdo el 2 8bre en
Madrid
Cta el 24 de Octubre

62

Sor Don Manl. Ma. Mosquera
París-

Stamta, 6 Octe 1859.

Mui respetado Sor i amigo. Sin ninguna de sus favorecidas á que referirnos, tenemos el gusto de acompañarle duplicado de ntra carta del 21 de Setiembre ppdo, á la vez que noticiarle siguieron á su destino las referidas dos cajas.

Adjuntamos la cta de gastos importando $2-92 cs 8/10, i flete á Conejo pr. una carga $4 de 8/10- El flete del rio de los otros bultos fué el sigte: á Nave de 4 cajas pr. 2 cargas á $5-50- $11, i 15 cajas pr. 6/5 cargas á $6 $37-20- La diferencia de fletes que se advierte ha dependido de que la Compa. de Vapores bajó los fletes posteriormte al primer envio- Nuestra Casa de Bogotá nos avisa haber recibido ya la ultima caja de las primeras despachadas i entregado al Sr. Arzobispo la destinada pa. S. Y. Tan solo se habian vendido dos ejemplares del memorial i documentos

Sin otro particular, quedamos sus afmos servidores Q. B. S. M.

Obregon hermanos i Ujueta

Sor. Don Manuel M.ª Mosquera
París.

Santa, 6 Oct.e 1857.

Mui respetado Sor. i amigo: Su mingua de sus favorecidos á que referimos, tenemos el gusto de acompañarle duplicado de nuestra carta del 21 de Setiembre ppdo, á la vez que noticiarle siguiendo á su destino los referidos dos cargos.

Adjuntamos la cta. de gastos importando $ 2-92 el 8/10, i flete á Bonaya p.r una carga $ 4 de 8/10. El flete del rio de los otros bultos fué el sig.te: á Nove de 4 cajas p.r 2 cargas á $ 5-50 - $ 11, i 15 cajas p.r 6/5 cargas á $ 6 $ 37-20. La diferencia de flete que se advierte ha dependido de que la Comp.a de Vapores bajó los fletes posteriormente al primer envío. Nuestra Casa de Bogotá nos avisó haber recibido ya la última caja de las primeras despachadas i entregado al S.r Arzobispo la destinada p.r S. E. Con esto se ha bien vendido dos ejemplares del memorial i documentos.

Sin otro particular, quedamos sus afmos. servidores Q. B. S. M.

Pregon hermanos i Ofiet.

Duplicado

Sr Don Manuel Mª Mosquera
Paris.

Santamarta 21. Sette 1859.

Mui respetado Sr i amigo.

Posterior ánl carta del 5. de Julio que incluimos en duplicado, hemo recibido por el "Sainte Matthe" los dos bltos Nº. 1 i 2 mca PR, de que nos trata U en adicion á su estimable 5. de Abril, los cuales conforme á su instruccion del Manifiesto C. Vamos á dirijir pª Bogotá por el VL que partirá dentro de tres ó cuatro dias

Con pena tenemos que anunciarle que á pesar de nuestros esfuerzos i deseos nose ha vendido ninguna de las obras destinadas pª aqui, ni aun habiendonos valido de un buen sujeto que dá en venta libros; i aunqe proyectamos estender nuestras diligencias á Mompox, no nos hemo atrevido á mandar ningun ejemplar allí á causa de los movimientos revolucionarios del Estado de Bolivar que han conmovido aquella ciudad i hechola centro de la guerra, esperando á que se calmen.- De Bogotá nos escriben haber llegado los dirijido para aquella plaza; i de Medellin, el Sr Restrepo haber dado sus ordenes pª la conduccion con todo esmero desde Remolino.

Sin otro particular por hoi, i sin ninguna de sus mui Apreciables A que dirijimos, quedamos sus affmos servdres QBSM.

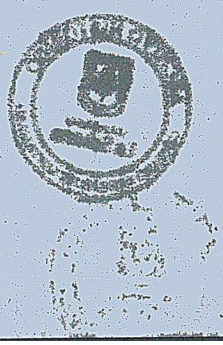

64

ARCHIVO HISTÓRICO
UNIVERSIDAD DE LA SABANA

Sor Don Manuel Mª Mis
quera

Paris.

SS. Obregon hermanos de
Sta. Marta — 8 bre. 1855.

Adm. se Madrid el 24. 9 bre

65

Santamarta, 5 de enero de 1860

Sr. Dn. Manuel Ma. Mosquera
Paris

Mi mui apreciado Amigo,

Por su mui estº. de 24 de de Novre. último, fhada en Madrid, me he impuesto de que a consecuencia de haber sufrido U. allí una grave enfermedad de la cual ya estaba restablecido, habia demorado la contestacion de mi carta de 4 de junio del año ppdo.; i a la vez que me alegro de que U. haya recuperado la salud, estimo debidamente los buenos deseos que me manifiesta respecto de la mia.

Temí efectivamente que ocurriera una revolucion jral. en esta republica, segun el jiro que llevaban los acontecimientos i principalmente por los que ha sufrido el estado de Bolívar, donde como U. sabrá, ha triunfado el movimiento encabezado por el Sor. Juan J. Nieto contra el gobierno lejítimo de aquel estado; pr. despues de esto, las cosas han tomado un aspecto mas sereno i en la actualidad, parece que no será turbado el órden jral. ¡Quiera Dios que así sea pa. beneficio de U. i de todos nosotros!

Me he enterado de que ha escrito U. a mis sobrinos de Bogotá instruyéndolos pa. que rebajen algo en los precios del "Memorial" i de los "Documentos" pa. la biografía del Sr. Arzobispo" i ojalá que de ese modo se logre una buena venta.

Que en este nuevo año goce U. de completa felicidad i de salud, son los deseos de su mui afmto. Amigo i Ss. q. s. m. b.

Evaristo de Ujueta

Yo contento spre. achacoso.

Archivo Histórico Cartagena Rodríguez Santamaría

Archives départementales
de la Haute-Garonne

el Gobier...
...mado un
...

Evaristo Ojueta

Enº 5. 1860

Rda el 6 en Mzo.

—

Noticia contestacion

S. Dr.
Manuel Mª Mosquera
Paris

Sor Don Manuel Mª Mosquera
Madrid

Stamarta, 6 Enero 1860.

ARCHIVO HISTÓRICO

Mui respetado Sor i amigo. Tenemos el honor de corresponder á su siempre favorecida de 24 de vrº ppdo, en que vemos con pena habia V. esperimentado una enfermedad de algunos dias, por lo que le habia sido forzoso demorar un poco la contestacion á otras cartas, que á la vez nos trae la plausible noticia de su completo restablecimto

Autorizados por V. para hacer en los ejemplares del Memorial i Documentos biográficos del Gmo Sor Arzobispo las rebajes que se sirve V. apuntarnos, procuraremos con el interes con que hemos visto este asunto de proporcionarles salida; aunque con pena vemos que el lamentable estado del pais, será un nuevo obstaculo á la realizacion de otros deseos, pr. ej. paralizada la industria con la espectativa de graves acontecimtos, la pobreza se hace sentir con mas estension á las clases acomodadas reducen las erogaciones en lo mas posible. Asi es que ya presentimos un mal ecsito apesar de la rebaja de precios.

Mui acertada fué otra determinacion de no enviar ni siquiera ningunos ejemplares, pr. posteriormte se ha visto los desordenes de que fue teatro esa plaza pr. las fuerzas revolucionarias de Bolivar q. la ocuparon á viva fuerza, habiendo sido saqueadas varias almacenes i casas, en q. indudablemte habrian caido estos ejemplares pr. q. otra intencion habia sido consignados al Sr. Don Manl. G. Ribon, sujeto mui apto i a quien se asegura saquearon los regeneradores, habiendo

ausentado posteriormte i fijado pr ahora su residencia en Bogotá.

Las cartas que nos vinieron inclusas á la estimable de V. q. contestamos, siguen pr el correo nacional q. parte de esta el 8, no habiendo sucedido pr el pasado pr que el Paquete ingles no llegó en oportunidad á causa de la gran demora en la navegacion. Dejamos cargado á su cuenta $1-50 S 8/10, pr franquicia de dhas cartas, pr ya la correspondencia no jira pr los correos nacionales sino franca de porte, á no ser q. venga directamte de ultramar para los puntos del interior.

Mucho tememos pr el porvenir del pais, i aunque hai quien espere algo favorable de la proxima reunion del Congreso, no creemos q. pr mui impulsado q. se sienta de patriotismo, consiga otra cosa mas q. alejar un algo los males de q. se encuentra amenazado. Su desgracia no proviene á otro modo de ver de incidentes lijeros sino de vicios mui profundos. Con todo, acaso le facilitará á V. una nueva perspectiva la ocasion tan deseada de regresar al pais i á nosotros el placer de verle en él.

La carta pr otra casa de Bogotá la enviamos bajo cubierta de la nuestra, i ademas escribimos acerca de la venta de las Obras.

Deseamos á V. un año prospero, i nos suscribimos sus mui atentos servidores i amigos.

Obregon hermanos i Ujueta

ARCHIVO HISTÓRICO
LA PLATA

Sor Don Manuel Mª Mes
quera

Madrid

Obregon hermª y Isaac
6 de Enº 1860
Rda en Barcelona Mjo. 6.

cda el 28 de marzo.

Bogotá, febrero 11 de 1860.

Sr. Dn. Manuel Mª Mosquera.

Mui respetado Sor. nuestro:

En nuestro poder la favorecida de Ud. fechada en Madrid el 24 de noviembre del año ppdo. en que se sirve ordenarnos que bajemos respectivamente a diez i seis i doce fuertes los precios del "Memorial" i de los "Documentos para la biografía del Iltmo. Sr. D. Manuel J. Mosquera". Inmediatamente despues de recibida dicha órden, pensamos anunciarla en los periódicos; pero nos detuvo la consideracion de que esto tal vez produciria reclamos de parte de los que, conservando aun vivos su estimacion i respeto por el ilustre mártir i deseando poseer todo lo que tienda a perpetuar su veneranda memoria, se apresuraron a comprar aquellas obras a los precios primitivos fijados por Ud. en sus instrucciones, cuyos reclamos serian embarazosos para nosotros, porque no sabriamos que resolver, careciendo, como carecemos, de órdenes sobre el particular. Agradeceriamos pues a Ud. que se dignara decirnos si, en el caso de que alguno de los primeros compradores solicitase la devolucion de la mayor suma erogada, debemos reintegrarsela, i para lo que pueda convenir en la resolucion que Ud. adopte, le participamos que las obras vendidas a los primitivos precios son seis del "Memorial" i nueve de los "Documentos". Entretanto, nos hemos conformado con comunicar particularmente a algunos amigos la órden que tenemos de rebajar; pero es con un verdadero pesar que participamos a Ud. que apesar de esto no se ha conseguido un resultado favorable.

Justo, justísimo es el sentimiento de Ud. por el poco interes que se ha mostrado aquí sobre el particular, i acaso esto no consiste solamente en lo que Ud. manifiesta *Nemo in patria propheta*, sino tambien en que en nuestra desgraciada patria estan desapareciendo todas las virtudes sociales, así es que el patriotismo, la gratitud i respeto a los hombres ilustres, &ª, &ª, no encuentran cabida mas que en unos pocos pechos. En cuanto a nosotros, podemos asegurarle que hemos tomado, i continuar tomando un decidido interes para dejar complacidos los deseos de Ud., ya porque así lo requiere nuestra acostumbrada lealtad para con los que han depositado en

nosotros su confianza, ya por las encarecidas recomendaciones que sobre el particular nos hizo nuestro querido tio el Sr. Evaristo de Ugueta, i ya, en fin, por la justa estimacion i respeto que profesamos a Ud., asi como tambien a su escelente i virtuoso hermano Sr. Manuel J. Mosquera, objeto de las obras en cuestion.

I reiterando a Ud. nuestras protestas de estimacion i respeto, i esperando de su bondad la tenga de ponernos a los pies de su estimable i respetada Señora, concluimos poniéndonos a sus órdenes, i suscribiéndonos sus afmos. amigos i deseosos servidores,

Obregon Perez i Ugueta

aque
clamos ser

ARCHIVO HISTORICO
Universidad de La Sabana
CIUDAD DE BOGOTA SANTA MARIA

Al Sr. Dn

Manuel Ma. Mosquera

Señores Obregon hermanos
y Ayuda

Bogotá
Abo. 11. 18 h.

Cdo. el 28 de Marzo

Santamarta 1º de Mayo de 1865

ARCHIVO HISTÓRICO
Universidad de La Sabana
CIPRIANO RODRÍGUEZ SANTAMARÍA

Sr Don Manuel Mª Mosquera
Paris

Mi apreciado Sr mio i amigo

Es en mi poder su mui apreciable fha 1º del mes ppdo, i antes de entrar en su contestacion me es grato comunicarle, que ya debe estar en poder del Sr Cecilio Cardenas la cajita mca CC, pues siguió en el primer vapor que pudo subir al traer agua el rio, i ya tengo aviso de su recibo en Honda. Acompaño la cuentecita de gastos i si todavia le es conveniente hacer la entrega de su pequeño valor en esa, puede disponer que la perciban los Sres G. Garcia i Maire de ese Comercio.

Con sumo placer me ocuparé del despacho de las cajas conteniendo el monumento i otros objetos destinados a honrar la memoria de nº lamentado Sr. Arzobispo, asi como del de las que contienen libros de la pertenencia de Ud, i que seran dirijidas i cumplido todo segun sus deseos i prevenciones, a la llegada del buque Globe. Igual cosa sucederá con lo demas que Ud tenga a bien remitir mas tarde.

Impuesto con placer de sus fundadas esperanzas de la reposicion de su hermano el Sr. Don Joaquin, i que por tal razon se preparaba Ud a regresar al pais pr el Paquete del 2 de junio i que provablemente lo verificaria pr este puerto pa Bogotá, pongo a su entera disposicion mis pequeños

servicios, pr.a cuanto pueda ocurrir a Ud. No debe vacilar en preferir esta via a la de Cartagena, pr.e que ya ha comenzado a navegar el pequeño V.r "Gaira", entre esta i Barranquilla, i para esa época, que ya los caños i ciénagas tendrán bastante agua, el viaje será mui pronto i mas cómodo.

Será cumplida su órden de mantener en mi poder la carta que remitiere el Sr. Manuel de Pombo, con el objeto que Ud indica.

En cuanto a su órden de obsequiar 8 ejemplares de cada una de las obras "Memoriales" del Arzobispo i "Documentos pa la biografía del Arzobispo", que de ambas existen en mi poder, siento no poderla cumplir pr.e de momento, pr.e estar ausente el Sr. Obispo Arbeláez, i sino regresa, como tememos algunos, se servirá Ud decirme, si le escribo pa.a que disponga la distribucion entre el Clero de la Diócesis, o esperamos a que al fin tengamos Pastor: de cree fijeramente que el Sr. Arbeláez será promovido a otro Obispado.

Con deseos de que su viaje sea próspero, i siempre a la disposicion de Ud, me suscribo atento i obsequente Seguro Servidor i amigo Q. B. S. M.

José A. Obregon.

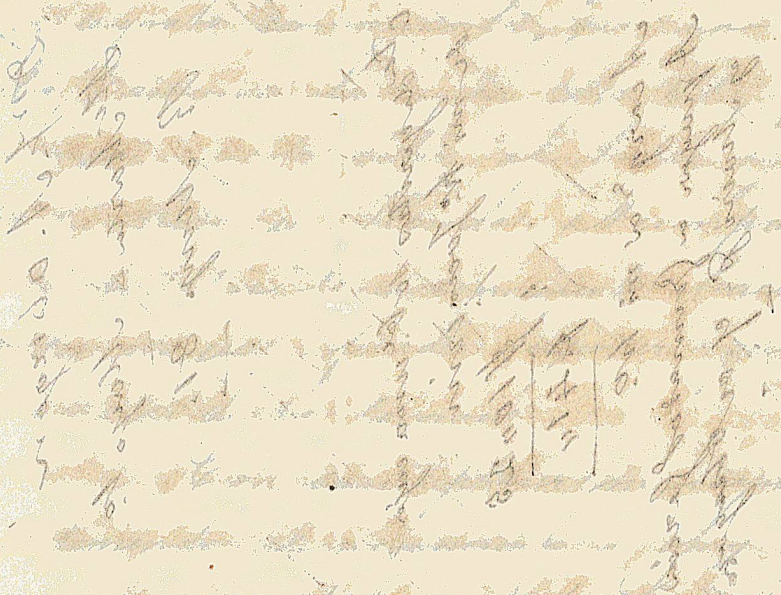

ARCHIVO HISTÓRICO
Universidad de La Serena
GERMÁN RODRÍGUEZ SANTAMARÍA

1869

Dn J. A. Obregon

Sta Marta 2 Mayo 1o

R. Mayo 31.

Cta de gastos sobre una caja de mi hno Joaquin

$ 10 " 25

f. 41 "

A cargo de mi hno

A pagar á Fernando García y Mairo p. q. de Obregon

Contestada en 1o de Junio

Número 747 bis

Cuenta de gastos de 1 cajita mca CC para Sr. Cecilio Cárdenas recibida por V. paquete "Fyne" en 28 de Enero último.

Portes de cartas			$	. 50.
Acarreo al almacen i bote "Córdova"				" 25.
Encerado, coleta, soldar, enfardelaje é hilo				2. 56.
Flete de esta á Honda pr 1/4 cga á ftes 7. $ 1.75.				2. 19.
Dros importacion sre 10 Kl. á 30 s. ftes. $	3.	"		
15 % aumento á la 4a clase	"	45.		
	3.	45.		
10 % falta de factura certificada	"	35.		
ftes	3.	80.		4. 75.
S. E. ú O. Son de 7/19			$	10. 25.

Santa Marta, Abril 12 de 1865.

José A. Obregon

ARCHIVO HISTORICO
Universidad de La Sabana
CIPRIANO RODRIGUEZ SANTA MARIA

Nota de Gastos de Dn
J. A. Obregón en una
caja de mi hº Joaquín
pr. el Sr. Cecilio Cár-
denas —

$ 10,,25
fs. 41 —

á cargo a mi hº

A entregr. p. q. del Sr.
Obregón á los Señores
Granados García y Mairé

74

ARCHIVO HISTÓRICO
Universidad de La Sabana
ARMANDO RODRÍGUEZ SANTAMARÍA

de este interesante monumento.

Me sabido con placer el feliz arribo a Colon del Sr. su hermano Dn. Joaquin, sintiendo que por haber tomado esa via, nos hayamos privado del honor de conocerle personalmente, i de haberle prestado nuestros servicios i atenciones mas decididas.

Puesto que al no haberse podido preparar Vd. para haber hecho el viage en compañia del Sr. su hermano, como lo tenia pensado, permanece aun en esa, aunque con el ánimo de partir pronto, muy probable es que tenga el placer de verle i de saludarle antes de su marcha.

Entretanto le deseo muy buena salud i que disponga como gusto de la buena disposicion a complacerle de su muy atento amigo i S.S.Q.B.S.M.

José A. Obregon

Adm.

La carta que remitió Vd. p.r el Sr. Arzobispo Mesa ha seguido esta mañana p.r el correo.

[illegible]

1865

Dn J. Anto.
Obregon
Mayo 31.

Duplicado

77

Señor Don José Antonio Obregon
Santamarta

Paris 1º de Abril de 1865

Muy apreciado Señor mio y amigo:

Ignoraba hasta ahora que estuviera suprimida en Santamarta la casa de comercio bajo la razon social que conservan VV. solamente en Bogotá, segun se sirve V. participármelo p. su favorecida de 2 del pp.do contestando á las que con fhas. 30 de Dic.e y 31 de Enero habia yo dirigido á dicha casa, y ofreciéndome confina amistad sus buenos oficios personales para prestármelos en lo que allí me pueda ocurrir, como acaba de hacerlo ya muy bondadosamente, sacando de la aduana la cajita que remití p. el Vapor p. cs. de mi hermano Joaquin, y pagando sobre ella p. dros. de importacion $ 3.45 c. fuertes, mas 35 c. del 10% de recargo por haber llegado tarde los datos para la formacion del manifiesto. En lo sucesivo procuraré preparar con la suficiente anticipacion los Manifiestos de lo que tendré que enviar, pues no tenemos Consul propio en el Havre, sino que dragonea de tal el del Perú, y á veces no está en el lugar en tiempo oportuno — Ahora mismo estoy ocupándome en cargar en el barco "Globe" de dho puerto, que saldrá á mediados del mes, las Cajas del Monumento y otros objetos destinados á honrar la memoria de nuestro difunto Arzobispo, y otras con libros mios; todo lo cual, mediante el favor de V., lo despacharé en toda regla á su consignacion, instruyéndole con puntualidad p. el prox.o Paquebote de 1º de Mayo que llegará á Santamarta ántes que el buque del Havre. Las cajas del Monumento V. han de remitirse á las órdenes del Señor Arzobispo Herran: las otras, á las de los SS. Obregon herm.os y Ojust. de Bogotá

Bogotá — Para las primeras proveeré de fondos con qué costear su translacion hasta las Bodegas de Bogotá; y p.ª las otras me hará V. el favor de entenderse con dichos SS. — Aquellas iran selladas en plomo como lo dispuso el Gob.º en 1858, por circular de 12 de Junio comunicada á esa Aduana, en ejecucion del Decreto legislativo de 27 de Abl., honrando la memoria del finado Arzobispo y declarando aquellos objetos libres de derechos de importacion y de registro. A fin de proceder en regla, este Consul general, con vista de aquellas disposiciones, ha autorizado al Cónsul provisorio en el Havre para sellar y certificar las cajas —

Con respecto á las cajas de "Memoriales" del Abpo. que ha tantos años permanecen en casa de V.d, y que ahora me recuerda, le suplico se sirva presentar en mi nombre al S.r Obispo Arbelaez ocho ejemplares de ellos p.ª sí y p.ª que los distribuya entre su clero. Como no tengo aquí todos mis papeles, no he podido buscar la factura p.ª verificar si tambien mandé á Santamarta ejemplares de los "Documentos p.ª la Biografía del Abpo"; y si así hubiere sido, estimaré á V. me haga el favor de dar otros ocho ejemplares al S.r Obispo Arbelaez, con respetuosas expresiones de mi parte. De los ejemplares que queden dispondré despues.

Teniendo ya fundadas esperanzas de que mi herm.º Joaquin se encuentre bastante mejorado p.ª emprend.r su regreso á fines de Mayo ó principios de Junio, estoy yo mismo disponiendo mi partida p.ª la patria, demorada solo p.ª asistirlo en sus enfermedades; y por eso anticipo la remesa de mis libros, y aun enviaré en Mayo otras cosas de mi servicio, contando con poder embarcarme el 2 de Junio, y es probable q. vaya p.r ese puerto á Bogotá. Si el Señor Manuel de Pombo remitiere á V. alguna carta con provid.ª que solicitará por mí p.ª exencion de derechos sobre el excedente de mi equipaje, se servirá V. mantenerla en su poder — Y miéntras tengo la satisfaccion de ver á V.d y con muy sinceras gracias p.r su amistad y favores que me dispensa, quedo á sus órdenes su muy afecto amigo y deseoso Serv.r

M. M. Marquez

ARCHIVO HISTORICO
Universidad de La Sabana
CIPRIANO RODRIGUEZ SANTAMARIA

ARCHIVO HISTÓRICO
La Habana

ARCHIVO HISTÓRICO

París 1º de Junio de 1865

Señor Don José Antonio Obregon
Santamarta

Muy apreciado señor mio y amigo.

Al recibir la favorecida de V. de 1º del ppº en contestacion á la mia de 1º de Abril, veo que no me anuncia su viaje á Europa del cual me habian hablado aquí, como se lo manifesté en mi anterior de fha. 30 del mismo Abril; y ántes bien se sirve ofrecerme sus amistosos servicios en el recibo y despacho de las cajas que remití á su consignacion p. el buque "Globo" del Havre que se dió á la vela el dia 23, y que considero próximo ya á ese puerto. No teniendo mas que agregar á las instrucciones que p. mi expresada última carta dí á V., me refiero á ellas, esperando que estarán hoy en poder de V. con el oficio que le acompañé p. el Admor. de la Aduana y demas piezas relativas á esta remesa.

Entónces supliqué á V. me reservára en su poder las 8 cajas M. C. R. Nº 25 á 31 y las dos M. M. Q. R. Nº 1 y 2. Las demas con mis libros y otros objetos de mi servicio intento hacerlas partir en una próxima ocasion, y será con alguna anticipacion á mi salida p. esa república. Las noticias que me hace V. el favor de darme, de que el pequeño vapor "Gaira" ha comenzado ya á viajar entre ese puerto y Barranquilla, y de que p. el tiempo de mi regreso los caños y las ciénagas tendrán mas agua, me persuaden de que no debo vacilar en adoptar esa via de preferencia á la de Cartagena, y de que tendré un viaje pronto y cómodo. Pienso, sin embargo, pasar en Francia estos tres meses de calores (que allá son mayores)

Cádiz 1º de Junio de 1865

Señor Don José Antonio Obregon

Santamarta

Muy apreciado Señor mio y amigo.

Al recibir la favorecida de V. de 1º del pp.º en contestacion á la mia de 1º de Abril, veo que no me anuncia su viaje á Europa del cual me habian hablado aquí, como se lo manifesté en mi anterior de fha. 30 del mismo Abril; y ántes bien se sirve ofrecerme sus amistosos servicios en el recibo y despacho de las cajas que remití á su consignacion p.r el buque "Flobo" del Havre que se dió á la vela el dia 23, y que considero próximo ya á ese puerto. No teniendo mas que agregar á las instrucciones que p.r mi expresada última carta dí á V., me refiero á ellas, esperando que estarán hoy en poder de V. con el oficio que le acompañé p.r el Adm.or de la Aduana y demas piezas relativas á esta remesa.

Entónces supliqué á V. me reservara en su poder las 8 cajas M.B.R. n.os 25 á 31 y las dos D.M.O.R. n.os 1 y 2. Las demas con mis libros y otros objetos de mi servicio intento hacerlas partir en una próxima ocasion, y será con alguna anticipacion á mi salida p.r esa república. Las noticias que me hace V. el favor de darme, de que el pequeño vapor "Faira" ha comenzado ya á viajar entre ese puerto y Barranquilla, y de que p.r el tiempo de mi regreso los caños y las ciénagas tendran mas agua, me permiten á que no debo vacilar en adoptar esa via de preferencia á la de Cartagena, y de que tendré un viaje puesto y cómodo. Bueno, sin embargo, pasar en Barranquilla estos tres meses de calores (que allá [illegible]

y embarcarme en Southampton, Dios mediante, el 2 de Setiembre. Esta resolucion la he tomado, oyendo los informes de los SS. Cárlos y Leopoldo Borda que aguardan tambien aquí á embarcarse con sus familias al mismo tiempo. Al acercarse nuestra partida me tomaré la libertad de anunciarla á V. con fijeza. Ahora me voy á tomar las aguas de Vichy, p.ª mejorar mi salud que lo requiere, particularmente p.ª volver, despues de tantos años, á nuestros climas intertropicales.

Quedo enterado de que la cajita de mi herm.º Joaquin, p.º el S.r Cecilio Cárdenas habia llegado á Honda, y estará ya en su poder. Pasado el correo, entregaré á estos SS. Granados Garcia y Maire los $ 10 a 25 de 0/00 que importa la cuenta de gastos q. V. me acompaña, y le doy de nuevo mil gracias p.ª su favor.

Supuesto que el Sor. Obispo Arbelaez se ausentó, y que aun se duda si regresará á esa Diócesis, dejo á la discrecion de V. y á su voluntad el distribuir entre los sugetos mas recomendables de ese clero, y aun entre seculares de sentimientos religiosos, no solo ocho ejemplares, sino los mas que quiera, de los "Memoriales" y "Documentos" p.ª la biografía de mi difunto hermano el Arzobispo.

Reiterando á V. mis afectuosas gracias por sus bondades, y con los mejores ofrecimientos de mi parte p.ª lo que quiera mandarme, quedo siempre á sus órdenes, como su muy atento servid.r y reconocido amigo Q. B. S. M.

[illegible] Mosquera

81

Santamarta, Julio 1º de 1865

Sr Dn Manuel Ma Mosquera
Paris—

ARCHIVO HISTORICO
Universidad de La Salle
CIPRIANO RODRIGUEZ SANTA MARIA

Mi apreciado Sr i amigo.

He tenido el gusto de recibir su favorecida 1º del pasado, i casi al embarcarme le escribo estas cuatro letras pa participarle el embarque en el Vl "Vengoechea" de 34 bultos mca M Q R III/J, i el depósito en nº almacen de los 7 restantes de esa misma mca. i 2 de la otra, sobre los que trasmitirá Ud. las órdenes convenientes a mi hermano Andres, a cuyo cuidado quedan.

Fueron despachados pr la aduana libres de derechos, pero el Sr Admor. puso el negociado en conocimiento del Gobno, i no creo haya tropiezo alguno mas tarde.

Puedo asegurarle que estos bultos han sido manejados con todo el interes que Ud recomendó, i que por mi parte deseaba, pr el noble fin a que estan destinados, i por ser recomendacion de Ud: asi es que si desgraciadamente ocurre algun daño, viene de allá, o sucede de Honda a Bogotá.

Estoi mui contento de haber podido aprovechar la ocacion del Vl "Vengoechea," porque van directamente hasta Caracolí, i ademas el Sr Juan Vengoechea en virtud de la promesa que hizo a Ud, i de mis instancias, los ha recomendado i no seran movidos sino para descargarlos: el flete es bastante equitativo, porque se ha aprovechado los momentos de baja a virtud de la competencia

Acompaño la c/ de gastos bajo el nº 772 importando

BIBLIOTECA NACIONAL
ARCHIVO

$600. 84. S de 8/10. que de acuerdo con su órden disponemos q. nos sean abonados en c/, pr los Sres. B. Fourquet & Fils. en fcos. 2.403. 36.

Como el Sr Arvelaez ha sido elevado a auxiliar del Metropolitano, i se nos asegura el nombramiento de otro sacerdote pa Vicario Apostólico de esta Diócesis, me parece mejor esperar a su arribo para llenar los deseos de Ud. de distribuir en el clero los ejemplares de los "Memoriales" i Documentos pa la biografia del Sr Arzobispo Mosquera.

Los demas pormenores de su apreciada carta, seran contestados a la voz, pues esta tarde realizo mi proyectado viaje, i me será mui grato tener el honor de hacerle una visita, a Ud i a mi Sra Pepita, i de presentarles mi esposa i tres de mis hijas. Esta ausencia mia no impide el que Ud dirija los objetos de su equipaje de que me trata, asi como lo demas que pueda ocurrirle, a la casa, pr que quedando aqui mi hermano Andres, con el mayor placer llenará sus deseos, encargándome manifestarselo asi de mi parte, i de presentarle sus afectuosos recuerdos.

En el interin me suscribo siempre de Ud atento amigo i SS. QBSM.

José A. Obregon.

ARCHIVO HISTÓRICO
Universidad de La Salle

1865

D.n José Antonio Obregon

Santamarta 1.o Julio

Recibida y contestada
de Vichy – Julio 31
al mismo S.ra de París

Sta. Marta, 3 de Junio de 1866.

Sr. Dn. Manuel Mo. Mosquera.
París.

Mui apreciado Sr. i Amigo mio.

Tengo el gusto de corresponder
á su favorecida 28 de Abril último puesta en mis manos por el Sr. Lasquin,
en que Ud. se ha servido recomendarme á este Sr. i desde luego ofrecí con mu-
cho placer mis servicios á este Sujeto, habiendo procurado serle útil en lo que
tuvo á bien necesitarme. Este Sr. decidió continuar á Colon como lo ha
efectuado, pues me dijo esperar á su Esposa i un hijo que estavan en Cali
fornia: Visitó algo el campo inmediato de la Ciudad, donde parece no
haber encontrado objetos que le llamaran la Atencion, i aunque pensó
en viaje a la Sierra Nevada i tambien á Bogotá desistió pr. no alejarse
del encuentro procsimo de su familia. Se mantuvo con bueno Salud.

Deseo se conserve Ud. bueno i Mande como guste á su
Afmo. Servidor i Amigo Q. B. S. M.

Andres Obregon

ARCHIVO HISTORICO
Universidad de La Sabana

BIBLIOTECA UNIVERSITARIA

ARCHIVO HISTÓRICO
Universidad de La Sabana
GUILLERMO RODRÍGUEZ SANTAMARÍA

1866
Junio 3.

Dn. Andres Obregon
Guatemala

Sr. Dn. Manuel Mª. Mosquera

Paris

85

Sta. Marta, 3 Julio de 1866.

Sr. Dn. Manuel Ma. Mosquera.

París

Mui Apreciado Sr. i Amigo

Confirmo mi Carta 3 de Junio ppdo., i por el Paquete ingles, llegado á esta el 27 de dicho mes, recibí su otra favorecida del 7 de Mayo, pr. supuesto con bastante atrazo - El Sr. Larquin me entregó un paquete de impresos que me dijo remitirme Ud.; i como yo no tenía antecedentes ni aviso de ellos por los rotulos interiores vine en conocimiento de ser los opúsculos pa. los Sres. Ortiz i Gutierrez, pero respecto de los periodicos los conservé en mi poder hasta ahora que me llegó su citada Carta, i les he dado direccion pa. el Sr. Dn. José Joaquin Ortiz pr. el Correo - Respecto de los opúsculos si siguieron inmediatamente á cargo de un Amigo que hacia viaje pa. Bogotá i rotulados en un paquete á mi hermano Juan, para que los distribuyera á sus respectivos rótulos que cada ejemplar tenia, pr. consiguiente confio no habrán sufrido estravía alguno -

Estimo en sumo grado sus bondadosos ofrecimientos en esa Ciudad, que se digna comunicarme pr. haber desistido del pronto regreso á este pais, siendome mui placentero á la vez reiterar á Ud. mis deseos de poderle ser útil en esta, donde como siempre me tiene Ud. á sus órdenes -

No he vuelto á saber cosa alguna del Sr. Larquin, que conforme escribí á Ud. siguió para Colon, desistiendo del viaje a Bogotá -

El Sr. Gral. Mosquera tomó posesion de la Presidencia del pais, i mucho debemos esperar de sus Manifestaciones al pisar las playas de la patria, que todas fueron de cordialidad i paz, no dudando que por su posicion social, esperiencia i estensa instruccion consiga los deseos de que se encuentra animado -

Los bultos de Ud. que por consecuencia de los disturbios del

28

Estado en el año ppdo. Habia puesto en Casa de un estranjero, los he hecho poner nuevamente en mi almacen.

Deseo que Ud. se encuentre gozando de perfecta salud i que disponga del mas sincero afecto de su Amigo Q. B. S. M.

Andres Ortega

ARCHIVO HISTORICO
Universidad de La Serena

01

Sr. Dn. Manuel Ma. Mosquera
Rue des Ecuries d'Artois. No. 22.
Paris

1866
Dn. Andrés Obregon
Ste. Martha Julio 3.
R. Inlo. 25 —
C. el Sr.

87

Santamarta 8 de Agosto de 1865

Sr Don Manuel Mª Mosquera
Paris.

ARCHIVO HISTORICO
Universidad de La Salerna
CIPRIANO RODRIGUEZ SANTA MARIA

Mui Sr mio i amigo.

En ausencia de mi hermano Jose Antº, que ya habrá tenido el gusto de visitar a Ud, he recibido su favorecida carta del 30. de junio últº, de cuyos pormenores quedo bien enterado.

Por carta de los Sres Vengoechea hermanos de Honda, a quienes hicimos especial recomendacion de los bultos con el monumento consagrado a la memoria del Illmo. Sr. Arzobispo, he sabido de su recibo en aquellas bodegas sin novedad alguna, i que pronto seguirian a su destino, donde me complaceré mucho saber de su llegada sin detrimento.

La carta pª el Sr Dr Ignacio Gutierres, inclusa a la favorecida de Ud que contesto, siguió inmediatamente pr el Correo, bajo cubierta de mis hermanos de Bogotá.

Quedo enterado que los bultos mandados dejar en esta han de permanecer en nuestro poder hasta nueva órden de Ud, i asi sucederá, pudiendo Ud contar con que seran bien cuidados.

Espero que en Vichy, haya Ud restablecidose de la afeccion nerviosa que le llevaba a aquel lugar.

Me es sumamente placentero ponerme a la disposicion de Ud. en cualquier cosa que ocurrirsele pueda pr estos lugares; i que me considere afmo servidor Q. B. S. M.

Andres Obregon

Dn Andres Obregon
Santamarta Agto 8
Pn Lunes 7 bre 18
C. el 30 — 7bre

88

Bogotá, julio 17 de 1866.

Sor. Dn. Manuel Ma. Mosquera
Paris.

Mui respetado sor. i estimado amigo ntro.

Participamos a U. haber recibido hoi su favorecida del 7 de mayo, que, o ha tenido un mes de atraso, o debió ser escrita el 7 de junio.

Su órden de enviar a Popayan $8/10.125 a la Sra. Matilde Pombo de Arboleda será cumplida en primera ocasion.

Nos pondremos de acuerdo con el Sr. Dr. Manuel de Pombo para redimir en el Tesoro el principal que U. reconoce en su hacienda de García, destinando a esa operacion los documentos de deuda pública de pertenencia de U. que existen en ntro. poder, i si se presentare algun inconveniente para hacerlo en los términos en que U. tiene derecho, se lo participaremos inmediatamente para que nos comunique sus instrucciones.

Uno de nosotros pasó a la casa de gobierno para entregar en mano propia la carta que vino adjunta para el señor su hermano el gran jeneral; pero habiéndosele manifestado que este estaba estraordinariamente ocupado en el despacho del paquete, i teniendo en cuenta que acaso interesaba que él la viese ántes de la partida del correo, la entregó a la Sra. Da. Mariana con la debida recomendacion. Las demas cartas que vinieron adjuntas fueron entregadas a sus rótulos.

I deseando a U. salud cumplida, nos repetimos como siempre sus afmos. amigos i atentos servidores.

Obregon Hnos. i Yuesta

88

Bogotá, Julio 17 de 1866.

Sr. D. Manuel M. Mosquera
Cauca.

Mi querido amigo i estimado pariente.

Tengo el placer de contestar a Ud. su apreciable de 7 del presente, que he recibido hoy. Me alegro de que Ud. haya llegado bien a su destino, i de que su salud se haya mejorado con el viaje. Yo he estado bastante enfermo, pero ya estoy bueno, i he vuelto a mis ocupaciones ordinarias. Mi familia está buena, i todos mis parientes i amigos me encargan que les recuerde a Ud. con cariño.

Ud. me pide que le diga mi opinion sobre la conducta que debe observar en el negocio de la Mina de Supia. Yo creo que Ud. debe hacer todo lo posible por conservar la propiedad de la Mina, i no abandonarla sino en el caso de que no haya otro arbitrio. Si Ud. no puede ir a Supia, debe mandar allá a una persona de confianza, que tenga interes en el negocio, para que vea lo que se puede hacer, i para que tome las providencias que crea necesarias. Ud. me dice que Mr. Lloyd ha ofrecido ir a Supia, si yo le pagara los gastos de viaje, i que Mr. Lloyd es hombre de honor, i de mucha inteligencia en minas. Si Mr. Lloyd es tan honrado i tan inteligente como Ud. dice, no hai duda que le convendrá mas ir a Supia, que quedarse en Europa, i que podrá hacer mucho bien allá. Pero Ud. sabe que yo no puedo pagar los gastos de viaje de Mr. Lloyd, porque no tengo dinero. Si Ud. quiere que Mr. Lloyd vaya a Supia, Ud. debe pagarle los gastos de viaje, i mandarle dinero para que pueda hacer algunos trabajos en la Mina. Yo creo que Mr. Lloyd no podrá hacer mucho bien allá, sin dinero para pagar algunos trabajos.

Ud. me pide que le diga mi opinion sobre el negocio de la Mina de Supia. Yo creo que Ud. debe hacer todo lo posible por conservar la propiedad de la Mina, i no abandonarla sino en el caso de que no haya otro arbitrio. Si Ud. no puede ir a Supia, debe mandar allá a una persona de confianza, que tenga interes en el negocio, para que vea lo que se puede hacer, i para que tome las providencias que crea necesarias. Ud. me dice que Mr. Lloyd ha ofrecido ir a Supia, si yo le pagara los gastos de viaje, i que Mr. Lloyd es hombre de honor, i de mucha inteligencia en minas. Si Mr. Lloyd es tan honrado i tan inteligente como Ud. dice, no hai duda que le convendrá mas ir a Supia, que quedarse en Europa, i que podrá hacer mucho bien allá. Pero Ud. sabe que yo no puedo pagar los gastos de viaje de Mr. Lloyd, porque no tengo dinero. Si Ud. quiere que Mr. Lloyd vaya a Supia, Ud. debe pagarle los gastos de viaje, i mandarle dinero para que pueda hacer algunos trabajos en la Mina. Yo creo que Mr. Lloyd no podrá hacer mucho bien allá, sin dinero para pagar algunos trabajos.

Tengo el placer de contestar a Ud. su apreciable de 7 del presente, que he recibido hoy. Me alegro de que Ud. haya llegado bien a su destino, i de que su salud se haya mejorado con el viaje. Yo he estado bastante enfermo, pero ya estoy bueno, i he vuelto a mis ocupaciones ordinarias. Mi familia está buena, i todos mis parientes i amigos me encargan que les recuerde a Ud. con cariño.

Mi querido amigo i estimado pariente.

Sr. D. Manuel M. Mosquera
Cauca.

Bogotá, Julio 17 de 1866.

Obregon Pleumer Alfredo

1866

Obregon Hermanos
y Ujueta

Bogotá - Julio 17
Rda. Paris - Ago. 30
Cda. 7bre 7,

Bogotá, setiembre 2 de 1866. 90

Señor D. Manuel Mª Mosquera
París

Mui respetado señor i amigo:

Aunque sin ninguna de sus apreº a que corresponder, dirijimos a V. la presente para participarle que está cumplida su órden de remitir a la Sra. Dª Matilde Pombo de Arboleda de Popayan la suma de 12$ 8/10. Algo demoramos ese cumplimiento, porque tratamos de hacerlo en una letra con el objeto de ahorrar el porte de correo; pero no habiendo podido conseguir, i no creyendo conveniente una demora mayor, lo hicimos por balija, i, en consecuencia, ademas de aquella suma hemos cargado a V. en cuenta $1.87 de 8/10 por el porte i 25 centavos por franqueo, anotacion i rejistro de la carta que dirijimos a la señora con el libramiento, por todo $127.12 8/10.

Como siempre quedamos de Vds. afmos i atentos SS.

Arroyo Hº i Vuelta

90

Bogotá, setiembre 2 de 1866

Señor D.n Manuel M.a Mosquera
París

Mui respetado señor i amigo:

Aunque sin ninguna de sus apreciables que corresponder, dirijimos a V. la presente para participarle que está cumplido su órden de remitir a la Sra. D.a Matilde Pombo de Arboleda de Popayan la suma de 125 $ 8/10. Hoy demoramos ese cumplimiento, porque tratamos de hacerlo en una letra con el objeto de ahorrar el porte de correo; pero no habiendo podido conseguir, i no creyendo conveniente una demora mayor, lo hicimos por balija, i, en consecuencia, además de aquella suma hemos cargado a V. en cuenta $ 1.87 de 8/10 por el porte i 25 centavos por franqueo, anotacion i registro de la carta que dirijimos a la señora con el libramiento, por todo $ 127.12 8/10.

Como siempre quedamos de V. dr. afmos. i atentos SS.

Mayor, R.l i Mestre

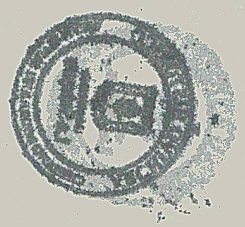

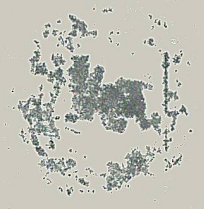

ARTHACENA
OC 2
1866

F Y
LONDON
OC 29
66

P Rms.

GB
1F60

ANGL.
29
OCT
66
EMB. CALAIS

10

Monsieur

Monsieur Manuel Mª Mosquera
Chez Mr. B. Fourquet & fils 19. Boulevart d'estrasbourg
Paris

ENCAMINADA POR
MACIÁ E HIJO
CARTAJENA N.º 6

1866
Obregon Hermanos
y Nyneta
Bogotá y Bue 2
Recibí en octubre 31

Bogotá, octubre 2 de 1866. 92

Sr. Dn. Manuel Ma. Mosquera
Paris.

Mui respetado señor i estimado amigo:

Su grata de 6 de agosto último fué recibida despues de haber partido el correo paquete de 17 del pasado, i todas las cartas que ella contenia fueron distribuidas inmediatamente.

El Sor. Dr. Manuel Pombo nos pidió la suma de ptas. 2460 en bonos flotantes de los que, de pertenencia de U., existen en ntro. poder, i, de acuerdo con sus órdenes, le fué entregada inmediatamente. Esa suma le era necesaria para completar la cantidad requerida para la redencion del censo de que U. nos habla, i nos ha dicho que escribirá a U. dándole una razon circunstanciada de la operacion. Hasta última hora dejaremos abierta esta carta para incluir la de él, si es que la escribe para esta ocasion, como le dejimos nosotros que podia hacerlo.

Sin mas por hoi, quedamos de U. afmos. amigos i S.S.

Gregorio Ho. Mueta

Bogotá, octubre 2 de 1866. 92

Sr. Dn. Manuel Mª Mosquera
París.

Muy respetado señor i estimado amigo:

Su grata de 6 de agosto último fué recibida después de haber partido el correo paquete de 17 del pasado, i todas las cartas que ella contenía fueron distribuidas inmediatamente:

El Sr. Dn. Manuel Pombo nos pidió la suma de $ 2460 en bonos flotantes de los que de pertenencia de V., existen en su poder, i de acuerdo con sus órdenes le fué entregada inmediatamente. Esa suma le era necesaria para completar la cantidad requerida para la redención del censo de que V. nos habla, i nos ha dicho que escribió a V. dándole una razón circunstanciada de la operación. Hasta último hora dejaremos abierta esta carta para incluir la de él, si es que la escribe para esta ocasión, como le dijimos nosotros que podía hacerlo.

Sin mas por hoi, quedamos de V. afmos. amigos i S.S.

Miguel Mª Pombo

Barcelona, octubre 2 de 18[illegible] 193

Sr. Dn. Manuel Mª Mosquera
Paris

Mi respetado señor y estimado amigo:

[illegible]

El Sr. [illegible]

[illegible]

Manuel Mª Mosquera

Sr. Dn. Manuel Mª Mosquera

Paris

Dr. Pedro Sánchez

Dr. Pedro Sánchez

Dr. Pedro Sánchez

1888

ARCHIVO HISTÓRICO
CIUDAD DE MONTEVIDEO
La Salvaguardia

10

GB
1F60C

ANGL. 2 DEC 66 AMB. CALAIS

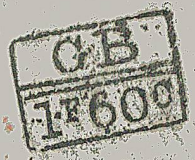

Monsieur

Monsieur Manuel Mª Mosquera

chez Mr Bourquet & fils

19 Boulevard de Strasbourg

Paris

1866

Bayeux, vendredi 2.

Reçu le Dic. 10

Bogotá, noviembre 2 de 1866. 94

Gr. Dr. Manuel Mª. Mosquera
París

Mui respetado señor i amigo mio.

Hemos tenido el gusto de recibir su estim.ª 7 de setiembre último, cuya contestacion, por ser de conformidad la mayor parte de su contenido, limitamos a participarle que entregamos al Sr. Dr. Ignacio Gutiérrez el pliego que para él vino adjunto, i que habiéndole pedido al señor José M. Portocarrero la cuenta de gastos que hubiera causado la cajita que con el remitió Ud. al mismo señor Gutiérrez, nos ha contestado que ninguna erogacion tuvo que hacer por la espresada cajita.

Nro. Gobierno ha creado un Vice-consulado en Fort-de-France (Martinica) i nombrado para ese puesto a Monsieur E. Dupré, i se nos ha manifestado que el despacho correspondiente se remitirá a Ud. directamente para que, haciéndole poner el correspondiente exequatur, lo dirija a aquel señor. Este fue compañero de viaje de nro. Gregorio en 1862, quien pudo apreciar las escelentes cualidades de Mr. Dupré, el cual tiene tambien en su favor, i como circunstancia que lo recomienda, la de ser agente de la Compañía jeneral trasatlántica, por lo cual nos tomamos la libertad de recomendar a Ud. mui encarecidamente el favorable i pronto despacho de ese asunto, esperando se sirva disimularnos esta franqueza.

I sin otro particular por hoi, quedamos de Ud. como siempre afmos. amigos i atentos S.S.

Arroyo Hermanos & Agente

Bogotá, noviembre 2 de 1866.

Sr. D. Manuel M.ª Mosquera
Paris

Mui respetado señor i amigo nro.

Hemos tenido el gusto de recibir su estimº. 7 de setiembre último, cuya contestacion, por ser de conformidad la mayor parte de su contenido, limitamos a participarle que entregamos al Sr. Ignacio Gutiérrez el pliego que para él vino adjunto; i que habiéndole pedido al señor José M. Cortacoma la cuenta de gastos que hubiera causado la cafita que con él remitió M. al mismo señor Gutiérrez, nos ha contestado que ninguna erogacion tuvo que hacer por la espresada cafita.

Nro. Gobierno ha creado un Vice-consulado en Port-de-France (Martinica) i nombrado para ese puesto a Monsieur E. Dufré, i se nos ha manifestado que el despacho correspondiente se remitirá a M. directamente para que, haciéndole poner el correspondiente exequatur, lo dirija a aquel señor. Este fué compañero de viaje de nro. Gregorio en 1862, quien pudo apreciar las excelentes cualidades de Mr. Dufré, el cual tiene tambien en su favor, i como circunstancia que lo recomienda, la de ser oficial de la Compañía general trasatlántica, por lo cual nos tomamos la libertad de recomendar a M. muy encarecidamente el favorable i pronto despacho de ese asunto, esperando se sirva disimularnos esta franqueza.

I sin otro particular por hoi, quedamos de M. como siempre afmos. amigos i atentos S.S.

Mayor Manuel M.ª Mosquera

Bogotá, noviembre 2 de 18[illegible]

S^r D^n [illegible] Mosquera

París

Mui respetado señor i amigo [illegible]

Hemos tenido el [illegible] de recibir su estimada 7 de setiembre último, cuya contestacion, por [illegible] conformidad la mayor parte de su contenido, [illegible] parte que entregamos al Sr D^n Ignacio Gutiérrez el [illegible] adjunto, i que habiéndole pedido al señor José [illegible] cuenta de gastos que [illegible] la cajita que [illegible] el mismo señor Gutiérrez nos [illegible] por [illegible]

[illegible] creando un Vice [illegible] nombrado para ese [illegible] respecto [illegible] para el [illegible] Este [illegible] 1863 [illegible] también en su favor [illegible] de la Confederacion [illegible] por lo [illegible] libertad [illegible] encarecidamente [illegible] esperanza de [illegible]

Sin otro particular [illegible], quedamos de U. con [illegible] afectos amigos i [illegible] S. S.

Obregón Hermanos [illegible]

Archivo Histórico

1866

SS. Obregon Hermanos
y Ujueta de Bogota

Novre 2 –

Recibida p. Liverpool

Diciembre 17.

96

Bogotá, noviembre 16 de 1866.

Señor Dn. Manuel María Mosquera
Paris

Mui respetado señor i estimado amigo:

Ayer recibimos el duplicado de su carta de 7 de setiembre, i adjuntas encontramos, i fueron entregadas inmediatamente, la que en P.D. de 7 de octubre nos anuncia para el señor Dn. Manuel Pombo i para el señor Ignacio Gutiérrez.

Como lo tenemos manifestado a U. la redencion del censo que U. recomendó al citado Dn. Pombo fué terminada, por manera que no habrá necesidad de los $320 que U. nos ordena poner a su disposicion. El nos ofreció traernos una carta en que detallaria las operaciones practicadas; pero como hasta hoi no lo ha hecho, suponemos que se la habrá dirijido a U. por otro conducto.

Sin otro particular por hoi, nos suscribimos de U. como siempre afmos. amigos i atentos servidores,

Obregn. Hermo. Arjona

Bogotá, noviembre 16 de 1866.

Señor D.n Manuel María Mosquera
París

Muy respetado señor i estimado amigo:

Ayer recibimos el duplicado de su carta de 7 de setiembre, i adjuntos encontramos i fueron entregados inmediatamente, las que en C.D. de 7 de octubre nos anuncia para el señor D.n Manuel Pombo i para el señor Ignacio Gutiérrez.

Como lo tenemos manifestado a V. la redención del censo que V. recomendó al citado D.n Pombo fué terminada, por manera que no habrá necesidad de los $320 que V. nos ordena poner a su disposición. El nos ofreció traernos una carta en que detallaría las operaciones practicadas; pero como hasta hoi no lo ha hecho, suponemos que se la habrá dirijido a V. por otro conducto.

Sin otro particular por hoi, nos suscribimos de V. como siempre afmos. amigos i atentos servidores,

Diego Fern.z Ayala

Bogotá noviembre 16 de 1866

Manuel María Mosquera

Ayer recibí el

Monsieur

Monsieur Manuel M. Mosquera

22 Rue des Écuries d'Artois

Paris

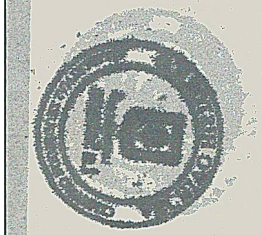

Monsieur

Monsieur Manuel M. Mosquera

22. Rue des Ecuries d'Artois

Paris

98

Sta. Marta, 30 julio 1867.

Sr. Dn. Manuel Mo. Mosquera
París

Mui Sr. mio i Amigo - Ausente en Barranquilla cuando llegó su favorecida 7 de Mayo último i poco despues interrumpida la Comunicacion entre esa ciudad i esta, yo no habia podido regresar hasta hace pocos dias, en que recibí su citada, á que con mucho gusto corresponde manifestandole que la Cajita mca. III/F que Ud. me recomienda, fué sacada oportunamente de la Aduana por el Amigo á quien recomendé el despacho de mis asuntos mas urjentes en la ausencia, pero sin poderle dar inmediata direccion á Bogotá, como Ud. me lo ordena, á causa de encontrarse interrumpida la Comunicacion desde el mes de Mayo i ocupados mas bien los Vapores en la guerra; si esta como se cree es terminada i pronto se abrirá el Comercio con el interior, tendré mucho gusto de dirijir la dicha Cajita bien recomendada á Honda á la entrega de mis hermanas de Bogotá segun Ud. me dice, sintiendo entretanto que los deseos de Ud. de pronto envio no hayan podido Cumplirse. La Carta para mis referidos hermanos tambien seguirá cuando se abra la Comunicacion.

Estimo á Ud. los informes que se digna darme de mi Cuñada la Sra. de mi hermano Dr. José Antonio, que por las últimas Cartas parece tenerse esperanza de que el oculista de Berlin la mejore de la vista, i quedo tambien mui reconocido á las Consuelos que su Amistad prodigó á mi hermano i familia en la desgracia de la pérdida de nuestra Madre, asi como á sus sinceras demostraciones de pésame por esta desgracia.

Deseo que Ud. se conserve perfectamente bien, i que siempre a sus órdenes disponga de su afmo. Amigo q. b. s. m.

Andres Obregon

Sta. Marta, 30 julio 1867

Sr. Dn. Manuel M. Mosquera
Paris

Muy Sr. mio i Amigo - Ausente en Barranquilla cuando llegó su favorecida 7 de Mayo último i poco despues interrumpida la Comunicacion entre esa ciudad i esta, yo no habia podido regresar hasta hace pocos dias, en que recibí su citada, á que con mucho gusto corresponde manifestandole que la Capital mia. M. M. M. que Ud. me recomienda, fue dada oportunamente de la Colonia por el Amigo á quien recomendé el despacho de mis asuntos mas urgentes en la ausencia, pero sin poderle dar inmediata direccion á Bogotá, como Ud. me lo ordena, á causa de encontrarse interrumpida la Comunicacion desde el mes de Mayo i ocupados mas bien los lugares en la guerra; si esta como se cree es terminada i pronto se celebrará el Comercio con el interior, tendré mucho gusto de dirijir la dicha Ley á la Casa recomendada á fondo á la entrega de mis hermanos de Bogotá segun lo dice, sintiendo en lo tanto que los deseos de Ud. de pronto envio no hayan podido cumplirse. La carta para mis referidos hermanos tambien seguirá cuando se abra la Comunicacion.

Estimo á Ud. los informes que se dignan darme de mi Señora la Sra. de mi hermano Dn. José Antonio, que por los últimos Cartas parece tener esperanza de que el cuidado de Dios la mejore de la vista, i quedo tambien muy reconocido á los Consuelos que su Amistad proporcionó á mi hermano i familia en la desgracia de la pérdida de nuestra Madre, así como á sus sinceras demostraciones de pésame por esta desgracia.

Deseo que Ud. se conserve perfectamente bien, i que siempre á sus órdenes disponga de su Afmo. Amigo q. b. s. M.

Andres Mosquera

99

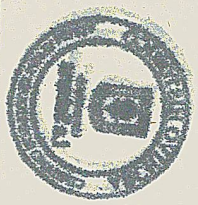

Sr. Dn. Manuel Al. Mosquera

Rue des Ecuries d'Artois No. 22.

Paris

1867

Julio 30

Dn. Andrés Obregon

R. 18 [illegible]