

# LA NOTICIA

## SIMPOSIO SOBRE LA DEUDA EXTERNA DEL PAÍS

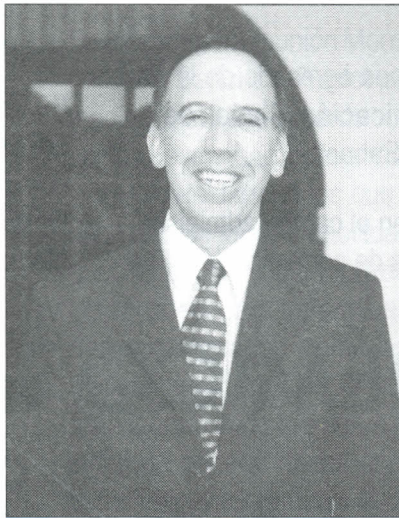

Doctor John Dousdebes,  
uno de los conferencistas del ciclo.

**D**el 5 al 8 de septiembre, destacados conferencistas, pertenecientes a diversos sectores de la economía del país, realizaron una completa exposición sobre el manejo que se ha dado a la deuda externa e interna del país, por parte del sector público y privado, en el simposio: *Deuda externa y ética*, que tuvo lugar en el Auditorio.

El doctor Javier Fernández Riva, analista económico, se refirió en su conferencia: *Deuda externa, deuda interna y emisión*, a los aspectos relacionados con la política económica y los elementos que hacen preocupante el nivel actual de deuda externa colombiana. A pesar de tener mejores indicadores que Argentina o Ecuador, los organismos de crédito internacional están "castigando" al país, cobrando "Spreads" (sobretasas) superiores. Para explicar estos mayores "Spreads", el doctor Riva, utilizó el modelo de la firma calificadora de riesgos internacionales, Goldman Sachs, el cual define a Colombia como un país de alto riesgo político.

En la conferencia del 6 de septiembre, a cargo del doctor John Naranjo Dousdebes sobre el tema *El café y el endeudamiento externo*, se consideraron las estadísticas más relevantes de la producción y la comercialización del café en Colombia y se hizo un cuidadoso análisis de la estructura financiera del Fondo Nacional del Café, tomando en consideración, las perspectivas futuras de este sector en la economía colombiana.

Por su parte, el doctor Sergio Clavijo, Codirector del Banco de la República, habló el jueves 7, de la *Dinámica del endeudamiento externo*, haciendo una evaluación desde la década de los 70's a la fecha. Resaltó los importantes crecimientos de la deuda externa - tanto pública como privada - encontrando altos índices en los últimos años de la década de los 90's.

Mediante un modelo econométrico, calculó el coeficiente denominado: "esfuerzo exportador requerido en Colombia" y concluyó que dicho esfuerzo supera la tasa promedio de interés reconocida por Colombia a los prestamistas internacionales. Sin embargo, se hace necesario mantener un gran esfuerzo de exportaciones colombianas para poder atender debidamente, el servicio de la deuda (pago de intereses).

Por último, el doctor Juan Camilo Restrepo, terminó el viernes 6 el ciclo de conferencias con el tema: *Fondo Monetario Internacional, deuda externa y reactivación*. En ésta, explicó el sentido de los acuerdos con el FMI, después de un cuidadoso y exhaustivo análisis de las más relevantes cifras macroeconómicas colombianas y concluyó que las exigencias para el país son consecuentes con el nivel de crecimiento futuro del PIB colombiano.

# CORREO INSTITUCIONAL

## FACULTAD DE COMUNICACIÓN SOCIAL

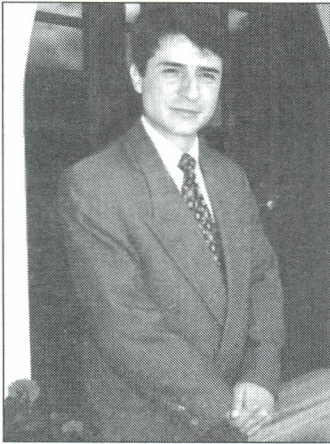

Juan Carlos Gómez.

**L**a Comisión Permanente de Consejo Superior nombró al docente Juan Carlos Gómez, como Director de Programa (E) de la Facultad de Comunicación Social y Periodismo.

El profesor Gómez es egresado de la Facultad de Comunicación Social de la Universidad de La Sabana.

Tiene experiencia en el campo administrativo y en los medios de comunicación: Fue

redactor de la emisora Caracol de Manizales, corresponsal del Noticiero CM&, Director de UNC Noticias en el Canal Regional de Manizales, Telecafé, colaborador de la Nota Económica, escritor de varios artículos sobre política y economía.

Se vinculó a la Universidad como docente de Español y se venía desempeñando como Jefe del Área de Comunicación y Opinión Pública y profesor de Crítica de Medios y Opinión Pública:

# MUNDO ACADÉMICO

## FACULTAD DE MEDICINA

### INVESTIGACIÓN SOBRE NEUROCIENCIAS EN MIAMI

**C**on el apoyo de la Facultad de Medicina y el Fondo de Estudiantes de la Universidad, el estudiante de 6 semestre Nicolás García Roldán, participó durante 40 días en el estudio: *Análisis de los cambios axonales agudos post – sección en médula espinal de rata neonatal con microscopía electrónica de scanning*, que se desarrolló en The Miami Project to Cure Paralysis, University of Miami, proyecto que se orientó al estudio de los cambios agudos que presenta la estructura axonal (una parte de la neurona) después de una lesión. Para este fin, se emplearon médulas espinales de ratas neonatales seccionadas a diferentes intervalos de tiempo, dando como resultado, la variación sustancial de la estructura axonal a medida que transcurre el tiempo.

Los resultados de esta investigación, realizada con el apoyo del médico colombiano Alberto Pinzón, Ph.D. en Ingeniería Biomédica de la Universidad de Miami y

asesor del Departamento de Neurociencias de la Universidad de La Sabana, se encaminan al desarrollo futuro de tratamientos sobre de regeneración axonal, en pacientes con parálisis.

Este estudio, que presenta imágenes tridimensionales de las muestras de médula analizadas, será publicado en algunas revistas especializadas en Neurociencias de los Estados Unidos y se presentará en el VIII Congreso de Facultades e Interfacultades de Medicina e Institutos de Investigación del País, el próximo 18 de septiembre a las 2:00 p.m., en la Universidad El Bosque.

Gracias a esta oportunidad, que se le dio a un estudiante de pregrado, la Facultad tiene el empeño de continuar con este tipo de investigaciones en el departamento de Neurociencias de la Clínica Puente del Común.

## CIENCIAS ECONÓMICAS Y ADMINISTRATIVAS

### LANZAMIENTO DE LA NUEVA ESPECIALIZACIÓN DE LA FACULTAD

**L**a Unidad de postgrados de la Facultad de Ciencias Económicas y Administrativas de la Facultad realizará el próximo viernes 22 de septiembre, el lanzamiento de su nueva especialización de *Finanzas y Mercado de Capitales*.

El conferencista invitado es el doctor Augusto Acosta, Presidente de la Bolsa de Bogotá.

El evento se realizará en el Auditorio, de 7:00 a.m. a 9:00 a.m.

# FACULTAD DE COMUNICACIÓN SOCIAL

## MARÍA EMMA MEJÍA HABLA EN DIRECTO CON LOS ESTUDIANTES

**C**on la presentación de una breve descripción de las transformaciones que ha sufrido la capital, en las últimas administraciones, la candidata a la Alcaldía de Bogotá, María Emma Mejía, presentó ante un grupo de estudiantes de las Facultades de Comunicación Social y Derecho, algunas de sus propuestas para la ciudad, el pasado 7 de septiembre, en el Centro de Producción Audiovisual de la Facultad de Comunicación Social.

En su exposición, la candidata manifestó que su programa está orientado hacia la ejecución de un Proyecto de Ordenamiento Social, POS, basado en la equidad, la seguridad y la gobernabilidad. Estos planteamientos tienen como fin, elevar la competitividad y productividad de la ciudad, mediante el fortalecimiento de acciones como el aumento de las oportunidades escolares en todos los niveles, el impulso de la pequeña y



María Emma Mejía y César Mauricio Velásquez, Decano de la Facultad.

mediana empresa, para el estímulo de las exportaciones de la ciudad y en el tema

de la seguridad, contempló la necesidad de la presencia de una guardia cívica distrital.

## FACULTAD DE INGENIERÍA

**C**on gran entusiasmo, 25 estudiantes de grado once pertenecientes a diferentes colegios de la ciudad, estuvieron presentes en una jornada de promoción de la facultad que se realizó el 2 de septiembre, de 9:00 a.m. a 11:00 a.m., con el fin de orientar a los estudiantes interesados en los programas de Ingeniería en la decisión de elegir su carrera profesional.

La introducción sobre el programa de ingeniería y la reseña histórica de la Facultad, estuvo a cargo de Elizabeth Cabra, Directora de Programa de Ingeniería de Producción Agroindustrial. Para acercar a los estudiantes a lo que significa la vida universitaria y el estudio de la Ingeniería de Producción Agroindustrial, escucharon las experiencias de dos estudiantes de VI y IX

semestre y de un egresado, quien habló de su labor profesional en Alpina.

La jornada finalizó con una práctica en el Laboratorio de Procesos Unitarios, a cargo del docente Héctor Aguilar, que consistió en la obtención de un derivado lácteo (yogurt de mora).

El 7 de octubre se realizará una nueva actividad de promoción sobre los dos programas de ingeniería con una programación parecida y la simulación de un proceso productivo, a partir de un software elaborado por un profesor de la Facultad.

## FACULTAD DE EDUCACIÓN

### SUSTENTACIÓN DE INVESTIGACIONES EN LA MAESTRÍA EN EDUCACIÓN

**E**n días pasados se llevó a cabo la

sustentación pública de las investigaciones realizadas por estudiantes de la Maestría en Educación como requisito para optar al título de Magister en Educación.

Nubia Posada González realizó la investigación titulada «*Conceptos de persona en la colección de los cuadernos de bioética de la organización mundial de la salud*». Los jurados José Alpiniano García Muñoz y Teresa Garzón de Cotrino elogiaron el trabajo porque demuestra la dimensión del hombre con una rigurosa argumentación lógica, así como por su aporte metodológico y crítico.

Por otro lado, César Augusto Bernal Torres presentó la investigación titulada «*Proceso de investigación científica aplicada a las ciencias de la administración*». Los jurados Iván Anzola Castillo y Marina Camargo Abello destacaron el valor de este trabajo por su aplicabilidad en la labor docente y los procesos de investigación.

## FACULTAD DE ENFERMERÍA

### PROGRAMA DE REHABILITACIÓN EN ISRAEL

La docente de la Facultad María Elisa Moreno, estará hasta el 22 de septiembre en Israel, participando en el programa *Rehabilitación psicológica y física de la comunidad*.

Su participación en este programa fue posible, gracias a una beca que le otorgó el Gobierno de ese país.

## PUBLICACIONES

### LA CONSTITUCIÓN POLÍTICA DE COLOMBIA

El doctor Hernán Alejandro Olano García, Jefe del Área de Derecho Público de la Facultad, acaba de publicar la quinta edición de su libro *Constitución Política de Colombia e Historia Constitucional*.

Esta nueva versión, considerablemente enriquecida, es una herramienta útil para quienes siguiendo su interés académico o su gusto personal por estos temas, deseen conocer el espíritu que orienta la Constitución Política de Colombia.

Esta completa obra cuenta, entre otros elementos, con un valioso marco histórico, completos comentarios sobre va-

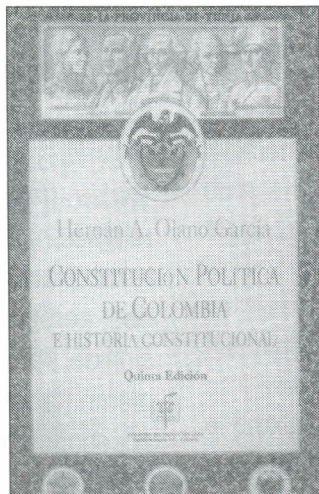

rios artículos de la Carta de Derechos, una relación de todas las leyes expedidas por el Congreso Nacional desde 1992, cuestionarios de autoevaluación al final de cada capítulo un índice analítico con más de 1.600 voces, que facilitan la búsqueda de cualquier tema del libro.

El autor recopila así todas las normas sobre la Carta Política del país, aportando además sus conocimientos producto de una dedicada labor de investigación y estudio en este campo.

**Hernán Alejandro Olano García. Ediciones Doctrina y Ley.**

## BIBLIOTECA

### INGENIERO DE SISTEMAS PARA LA BIBLIOTECA



Nicolás Salamanca.

Nos es muy grato anunciarle a la comunidad universitaria que desde el lunes 4 de septiembre, la Biblioteca cuenta con los servicios de Nicolás Salamanca Laverde, Ingeniero de Sistemas de la Universidad San Martín y quien se ha desempeñado en varias entidades –Dataflow Ltda. Scripta, Sistemas Integrales- como Ingeniero de Desarrollo y Soporte.

Este nuevo nombramiento obedece a los requerimientos impuestos por las nuevas tecnologías aplicadas a la Biblioteca de hoy, con las cuales queremos llegar tanto a la optimización de los procesos de funcionamiento interno como la atención rápida, eficaz y actualizada a nuestros usuarios.

Es además, una exigencia impuesta por el continuo crecimiento de nuestra Biblioteca en su plata física, en sus colecciones y en los servicios virtuales.

Nicolás será nuestro enlace entre la Biblioteca y las unidades que tienen a su cargo el desarrollo, implantación y promoción de tecnologías de punta en la Universidad.

## MERCADEO Y COMUNICACIÓN

### ALUMNOS DE GRADO ONCE TOMAN CLASES EN LA UNIVERSIDAD

El Departamento de Promoción de Dirección de Mercadeo y Comunicación coordina un nuevo proyecto, gracias al cual estudiantes de último grado de bachillerato de colegios de Bogotá pueden tomar clases en la Universidad.

El objetivo principal de este proyecto es que los estudiantes conozcan el ambiente universitario antes de terminar el colegio y se acerquen a su vocación profesional y así puedan iniciar con más seguridad la vida universitaria.

Adquieren además un compromiso con ellos mismos: ser responsables a la hora de estudiar y asistir a clase estando fuera del colegio, un compromiso que

marca en gran parte su éxito y rendimiento como futuros universitarios.

También, en el caso del Liceo Cervantes - uno de los colegios participantes - sus alumnos serán evaluados en las clases que tomen en la Universidad, reforzando estos aspectos.

De acuerdo con su plan curricular las diferentes Facultades han diseñado un programa especial de clases o talleres para este grupo de estudiantes de los colegios Cardenal Pacelli, José Joaquín Casas, Emilio Valenzuela, San Viator, María Mazarello, Virrey Solís, Fuentes del Río, Iragua y Los Cerros.

## RETROALIMENTACIÓN CON EL COLEGIO EMILIO VALENZUELA

En días pasados se realizó en la Universidad, el primer encuentro de retroalimentación con el colegio Emilio Valenzuela, con el propósito de tener un

intercambio de impresiones sobre las fortalezas académicas y el proceso de adaptación al medio universitario de 11 estudiantes egresados de ese colegio, que se encuentran actualmente matriculados en primer semestre de los programas de Comunicación Social e Ingeniería.

En esta primera reunión Monseñor Julio Sánchez, Rector del Colegio, manifestó su total acuerdo con estos espacios de acercamiento entre el colegio y la Universidad, en los que se identifican las cualidades y debilidades de sus bachilleres que están ingresando a la Universidad, para determinar su verdadero compromiso como estudiantes universitarios. Además, el encuentro fue una oportunidad para subrayar la necesidad de generar desde el colegio una actitud motivadora hacia el conocimiento, por encima de los resultados



*Algunas reflexiones sobre lo que es "ser universitario" se generaron en este primer encuentro.*

cuantitativos, como ocurre con las notas.

Participaron en este encuentro, María Lilia Perilla Perilla y Claudia Toscano, Jefe del Área de Matemáticas Aplicadas y Secretaria Académica de la Facultad de Ingeniería, Sergio Llano, Director de Estudiantes de la Facultad de Comunicación Social y Periodismo, Diana Sofía Gallego, Jefe del Departamento de Promoción y César Betancourt, Director de Mercadeo y Comunicación.

# CLÍNICA PUENTE DEL COMÚN



*Clase de terapia acuática realizada en el Instituto ATRI de la Florida.*

Con el fin de aprender diferentes técnicas y herramientas para el desarrollo del proyecto de hidroterapia que se adelanta en la Clínica Universitaria, las Fisioterapeutas Fabiola Moscoso y

María Claudia Pannesso participaron en el simposio organizado por el Aquatic Therapy & Rehabilitation Institute (ATRI) que se realizó en Orlando (Florida).

Durante el simposio recibieron capacitación en las técnicas de *Bad-ragaz* (para el manejo de pacientes con problemas neurológicos), *Wave-movement* (para el control motor); *Watsu* (para el manejo del dolor y la relajación); acondicionamiento físico y rehabilitación de deportistas lesionados; aeróbicos en el agua; estabilización del tronco y otras actividades complementarias con el uso de equipos y accesorios para la Terapia Acuática.

Esta actividad le permitirá a la Clínica Universitaria fortalecer el proyecto de hidroterapia que complementará desde el próximo año el servicio de rehabilitación integral que presta.

# DESDE LA 80

## ASOCIACIÓN DE EGRESADOS



En la Asamblea se destacó el significativo aumento de afiliados de la Asociación en el último año.

El 6 de septiembre, en la sede del Gun Club, tuvo lugar la III Asamblea Nacional de la Asociación de Egresados, en la

que participaron 196 personas, pertenecientes a todas las Facultades de la Universidad.

En esta reunión, se aprobó una reforma de estatutos que brinda una mayor representatividad a los egresados en la Sala de gobierno de la Asociación. Como resultado de estas nuevas disposiciones, fueron elegidas dos egresadas, para integrar la Sala de Gobierno, provenientes de la Facultad de

Comunicación Social y Periodismo y la Facultad de Derecho.

En el encuentro, se presentó el informe anual correspondiente al periodo 99-2 y 2000-1 que muestra el crecimiento de la Asociación en el último año, destacándose el paso de 120 a 1470 egresados, afiliados a la asociación.

## CODESCOL

### LABOR EFECTIVA DE TELEMERCADERO

La Corporación para el Desarrollo Social de Colombia, Codescol, y su *Call Center*, ofrecen sus servicios a las diferentes dependencias de la Universidad que necesiten una efectiva labor de mercadeo y promoción de todas sus actividades. Entre los principales servicios que presta el *Call Center* están: confirmación y pro-

moción de eventos, actualización de bases de datos y línea 9800.

Adicionalmente, el Centro de Capacitación en Sistemas y Telemercadeo elabora presentaciones en Power Point, Back – Up y digitación de bases de datos, trabajos que son realizados por los estudiantes egresados

de los programas de capacitación de Codescol.

Uno de los aspectos más importantes de utilizar estos servicios, es darle apoyo y trabajo a jóvenes desempleados, mujeres cabezas de familia y personas con discapacidad.

MAYOR INFORMACIÓN: Tels 6606641 6305042.

## BREVES

### OFICINA DE PRENSA DEL OPUS DEI EN COLOMBIA

Desde hace unos meses comenzó a funcionar la Oficina de Prensa del Opus Dei en el país. Su objetivo fundamental es informar sobre el trabajo de la Obra, de modo que sea conocida por las distintas personas.

Por ser la Universidad de La Sabana, una obra corporativa del Opus Dei, es importante que esta información, la conozcan todas las personas interesadas.

La Oficina está situada en la calle 98 No. 15 – 17. Oficina 303. Tels: 6914075 – Fax: 6914083.

#### COMITÉ EDITORIAL

Javier Mojica Sánchez.

César Betancourt López.

Luis Fernando López Cardona.

Nelly Vélez Sierra.

#### COORDINACIÓN GENERAL

María del Pilar Fajardo Jaramillo.

#### IMAGEN CORPORATIVA

Cecilia Ordóñez de Perico.

#### PERIODISTA

Marisol Alzate Duque.

#### FOTOGRAFÍA

María del Carmen Guarín.

#### IMPRESIÓN

Domardhi Ltda.