



Mercadeo y Comunicación

Imagen Corporativa

# INFORMANDO

## UNIVERSIDAD DE LA SABANA

BOLETÍN DE COMUNICACIÓN ORGANIZACIONAL  
PERSONAL DOCENTE Y ADMINISTRATIVO

AÑO 5 No. 156

### NUEVA BIBLIOTECA: FUNCIONALIDAD Y SERVICIO

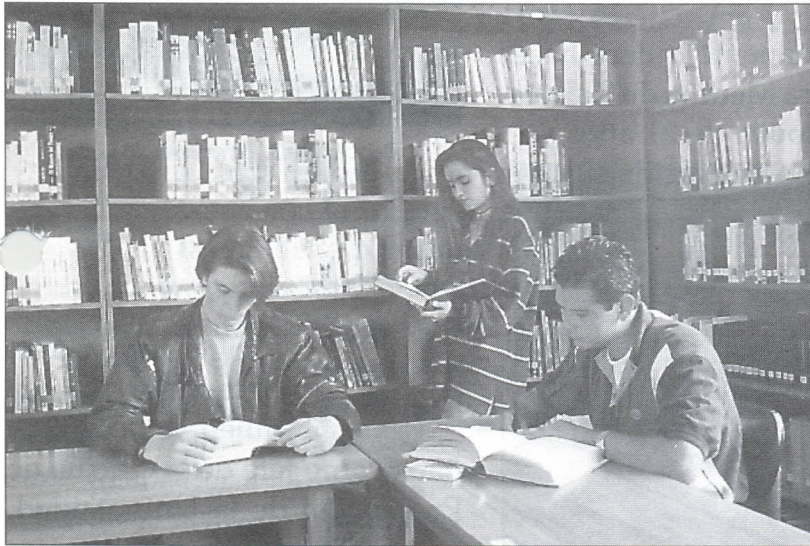

*Esta sede permitirá mejores posibilidades de estudio y consulta*

**C**on aprobación de la Comisión Permanente del Consejo Superior, se reanudó la construcción de la nueva sede donde funcionará la biblioteca, en la cual, se habilitarán los dos primeros pisos que ocuparán un área de dos mil metros cuadrados.

El edificio ganará calidad con los espacios y tendrá un diseño propicio para el estudio y consulta de los usuarios, igualmente, ofrecerá posibilidades para el intercambio de documentos a nivel local, nacional e internacional.

El público contará con los servicios de: Recepción, Salas para Consulta de Referencia y Colección General; en la que se ubicarán las salas de Ciencias Sociales, Humanidades, Ciencia y Tecnología, Ciencias de la Salud, Reserva, Hemeroteca, Colección Especial para Docentes, Recursos Especiales (videos, diapositivas, mapas, bases de datos en disquete, CD Room y audiocasetes), Circulación y Préstamo y el Centro de Documentación del Beato Josemaría Escrivá de Balaguer, entre otros. A nivel interno estará organizado en las Direcciones Técnica y Académica, Adquisiciones, Procesos Técnicos, Asesoría Bibliográfica, Secretarías y Automatización.

El principal propósito de la nueva sede es el de promover más los servicios bibliotecarios y los procesos tecnológicos en beneficio de la comunidad universitaria, así como estrechar el vínculo biblioteca - academia.

### Homenaje a ALFONSO ROBLEDO ANZOLA

**E**l 29 de enero, la Universidad rindió un homenaje al Arquitecto Alfonso Robledo Anzola, por su reconocida labor en el diseño paisajista del Campus Universitario.

En razón a los años de servicio a la Universidad y la colaboración al plan Maestro Urbanístico, en el que se destacan el diseño de edificios y jardines, se hizo "un acto de justicia al rendir este pequeño pero sentido homenaje" según lo manifestó el doctor Álvaro Mendoza Ramírez.

En testimonio de su labor creativa, se ha honrado con su nombre, el aula 101 de uno de los edificios que él diseñó: Las Acacias.

Al acto conmemorativo asistieron todos sus amigos, familiares y quienes tuvieron la oportunidad de compartir su conocimiento y dedicación al proyecto de desarrollo de la Universidad.



# NOMBRAMIENTOS

**L**a Comisión Permanente del Consejo Superior aprobó el nombramiento de la doctora Stella Echeverría de Uribe, quien ocupaba el cargo de Subdirectora del Departamento de Desarrollo Humano, como *Directora del Departamento de Bienestar Social Universitario*.

El trabajo de la doctora de Uribe abarcará en adelante, tanto el bienestar estudiantil como el del personal docente y no docente, área en que la Universidad tiene un marcado interés.

Al comunicar esta decisión, la Comisión Permanente quiere hacer un reconocimiento muy especial a la señora Aura Medina de Kalytta, quien deja la Dirección del Departamento después de 21 años, en los que se destacó por su empeño, entusiasmo y solidaridad en las tareas relacionadas con Bienestar Universitario.



Doctora Stella Echeverría de Uribe

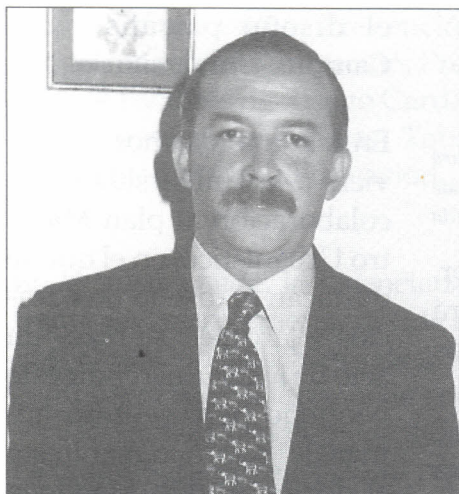

Doctor César Betancourt López



Doctor Julio César Rodríguez Rueda

**E**l ingeniero César Betancourt López quien se desempeñaba como Jefe de la Oficina de Promoción de la Universidad, asumió el cargo de *Director Adjunto en el Programa de Desarrollo Directivos P.D.D. del INALDE*. En su lugar fue nombrado el Administrador de Empresas Julio César Rodríguez Rueda, quien venía ocupando el cargo de *Secretario Administrativo de la Facultad de Enfermería*.

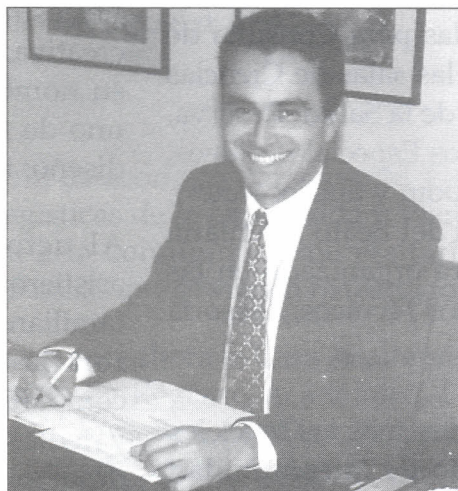

Doctor César Augusto Yepes Solano

**E**n el Departamento de Bienestar Social Universitario, el Comunicador Social César Augusto Yepes Solano, anterior Asistente de Foro Universitario, asumirá el cargo de *Director de Actividades Extracurriculares*.



# DIRECCIÓN ADMINISTRATIVA

## PRÉSTAMO DE AYUDAS AUDIOVISUALES

A partir de este semestre, la Dirección Administrativa se ocupará del manejo de elementos como: video bean, carrusel de diapositivas, VHS, retroproyectors y pantallas, que antes estaban a cargo del Departamento de Recursos

Audiovisuales. El trámite para la utilización de estas ayudas se realizará a través de los Secretarios Administrativos, quienes canalizarán las solicitudes de sus respectivas Facultades con la Dirección Administrativa.

## MUNDO ACADÉMICO

### FACULTAD DE EDUCACIÓN

La Universidad, en convenio con la CEPAL/ILPES de la Naciones Unidas, la Organización Panamericana de la Salud (OPS), en asocio con la red de siete universidades latinoamericanas, que ofrecen educación a distancia, realizarán el *Curso Internacional de Manejo Local de Residuos Sólidos Domiciliarios e Impacto Ambiental*. El curso está dirigido a funcionarios con experiencia en administración pública municipal, en administración de proyectos, funcionarios de municipi-



*El curso trabajará los criterios para el tratamiento de problemas ambientales*

palidades, centros de investigación, firmas consultoras, empresas de aseo, expertos de las Organizaciones no Gubernamentales, saneamiento básico y medio ambiente. Éste contempla la identificación, preparación y evaluación de un proyecto concreto a lo largo de todo el evento.

Hasta el 15 de febrero están abiertas las matrículas para dar inicio al curso el 15 de marzo. La duración del mismo es de ocho meses. Informes: Facultad de Educación

### CIENCIAS ECONÓMICAS Y ADMINISTRATIVAS



*Microempresarios participantes del curso*

#### *Curso a Microempresarios*

Microsabana realizó con gran éxito en el municipio de Paratebuena (Cundinamarca), un curso para 35 personas, dirigido por los profesores Juan Guillermo Hoyos y Omar Castiblanco. En éste se desarrollaron los módulos de Administración, Motivación, Familia, Mercadeo, Contabilidad, Costos y Proyectos.

En el mismo municipio, Microsabana realizará una asesoría a 100 personas sobre este programa de extensión social universitaria.



# NOTAS UNIVERSITARIAS

## NUEVA ATENCIÓN

**E**l Servicio Médico, dependencia de Bienestar Universitario, que hasta el año anterior había desarrollado sus funciones administrativas, docentes y asistenciales en la Sede del Campus, trasladó su atención de consulta externa, urgencias y sala de observación, a la Clínica Puente del Común - Centro Nacional de Rehabilitación - Teletón, en donde además, serán prestados los servicios de consulta especializada, laboratorio clínico, radiología, optometría, terapia física, terapia respiratoria y otros.

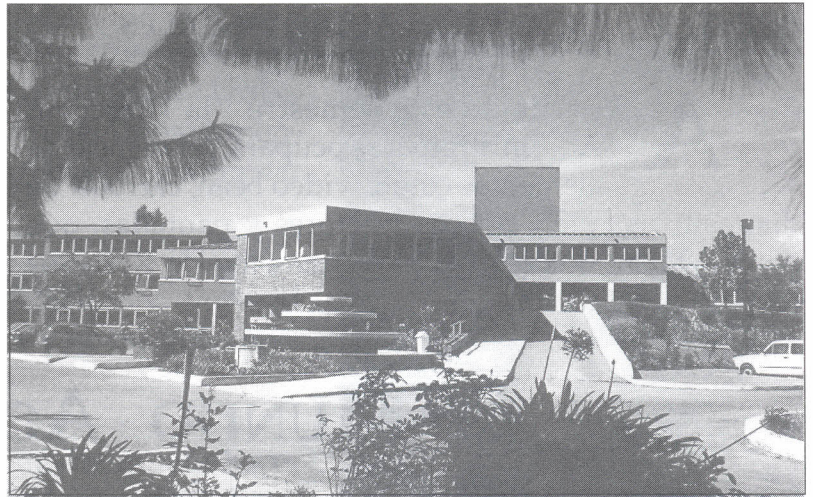

*Se diversificarán los servicios de salud para la comunidad universitaria con la nueva ubicación*

El Servicio Médico continuará con sus funciones administrativas y docentes en el campo de la prevención de enfermedades. En este aspecto trabajará en la promoción de la salud, las actividades complementarias y asesoría médica. Además desarrollará programas como: Prevención del SIDA; Campaña VIDA; Programas de Inmunización; Prevención de accidentes; Prevención de Factores de Riesgo Cardiovascular; Prevención del Cáncer, Drogo-dependencias; Tabaquismo; Alcoholismo; Salud Visual; Salud Oral; Educación para el Amor; Antiestrés, entre otros.

En la misma sede, la Licenciada Ana Esther Jiménez estará al frente de la Enfermería, donde se prestarán los primeros auxilios y atención básica en salud. Así mismo, la sede del Campus continuará con su labor en la coordinación de actividades (observación y auditoría médica del alumnado) con las diferentes Facultades, desarrollando su programa de educación para 1999.

Los funcionarios, alumnos y sus familias que necesiten estos servicios pueden consultar a los teléfonos 6761488- 6761125- 676 3766 o al Servicio Médico Ext. 1202.

## PLANTA FÍSICA

**C**on el fin de acondicionar espacios a las necesidades logísticas de la Universidad, Planta Física informa a la comunidad universitaria sobre los traslados de dependencias que se vienen realizando desde 1998.

La Casa del Estudiante será ahora la Casa Académica, en la que funcionarán: Dirección de Registro Académico, Dirección de Sistemas, Dirección de Investigación Científica y Docencia de la Vicerrectoría Académica, Oficina de Relaciones Interinstitucionales, Dirección de Acreditación y Curriculum.

En el edificio Los Eucaliptos (E), se ubicaron las oficinas de Organización, Métodos, Publicaciones y el Departamento de Lenguas. Al mismo bloque se trasladó el Área de Mercadeo y Comunicación, que laboraba en la sede Calle 80, oficinas que ahora ocupa el Instituto de la Familia.

En el Edificio Las Acacias (A), se realizaron nuevas adecuaciones a las unidades de producción de Radio y Televisión, que desde este año estarán bajo el manejo de la Facultad de Comunicación Social.

En el edificio Los Baganviles (B), el espacio ocupado por la oficina de Investigaciones Científicas, se adecuó en tres nuevas aulas para idiomas. Igualmente, en Los Guadales (G), están siendo acondicionadas tres aulas provisionales.

De otro lado, la Casa Saldarriaga en la cual funcionaban algunas dependencias de la Facultad de Medicina y Enfermería, se destinó como Centro de Atención Psicológica, dependencia de la Facultad de Psicología. Las unidades de salud pasaron a la Clínica Universitaria.