



2011

MEMORIAS DE PROYECCIÓN SOCIAL



Universidad de
La Sabana

UNIVERSIDAD DE LA SABANA

MEMORIAS DE PROYECCIÓN SOCIAL



La proyección en la sociedad a través
de la articulación entre la investigación y la docencia



Universidad de
La Sabana

Elaborado por:

VISION - OTRI

John Alexander Rubiano Quiroz
Director General

Juan Carlos Camelo
Director de Proyectos

Maryori Mosquera
Asistente de Comunicaciones y Mercadeo

Elsa Cristina Robayo
Dirección de Publicaciones Científicas

Sandra Ardila Zúñiga
Diseño y fotografía

María Paulina Montoya Escobar
Corrección de estilo



Sandra Ardila Zúñiga
Fotografía de carátula

CARGOS HONORÍFICOS

GRAN CANCELLER

*Excelentísimo Monseñor Javier Echevarría Rodríguez
Obispo Prelado del Opus Dei*

VICE-GRAN CANCELLER

*Excelentísimo Monseñor Hernán Salcedo Plazas
Vicario Regional del Opus Dei en Colombia*

AUTORIDADES ACADÉMICAS*

CONSEJO SUPERIOR

*Obdulio Velásquez Posada
Liliana Ospina de Guerrero
Maria Clara Quintero Laverde
Mauricio Rojas Pérez
Jaime Martínez Ballesteros*

DELEGADOS DEL CONSEJO FUNDACIONAL

*Jens Mesa Dishington
Eulalia Montón Blanco
Amalia Quevedo Jaramillo
Jorge David Páez Monroy
Alfonso Aza Jácome
Cecilia Duque Duque
Javier Mojica Sánchez
Pedro Niño Rodríguez*

REPRESENTANTE DE DECANOS Y DIRECTORES DE INSTITUTO

Camilo Osorio Barker

REPRESENTANTE DE LOS PROFESORES

Hernán Olano García

REPRESENTANTE DE LOS ESTUDIANTES

Tatiana Romero Méndez

**Funcionarios que ocupan estos cargos en la actualidad (2013)*

RECTOR

Obdulio Velásquez Posada

VICERRECTORA ACADÉMICA

María Clara Quintero de Jaramillo

SECRETARIO DEL CONSEJO FUNDACIONAL

Alfonso Aza Jácome

VICERRECTORA DE SERVICIOS ACADÉMICOS

Liliana Ospina de Guerrero

VICERRECTOR ADMINISTRATIVO

Mauricio Rojas Pérez

SECRETARIO GENERAL

Jaime Martínez Ballesteros

DECANOS*

**ESCUELA INTERNACIONAL DE CIENCIAS
ECONÓMICAS Y ADMINISTRATIVAS**

Hilda Arango de Ortega

FACULTAD DE COMUNICACIÓN

Adriana Patricia Guzmán de Reyes

FACULTAD DE DERECHO

Álvaro Mendoza Ramírez

FACULTAD DE EDUCACIÓN

Ciro Parra Moreno

FACULTAD DE ENFERMERÍA

María Elisa Moreno Fergusson

FACULTAD DE FILOSOFÍA Y CIENCIAS HUMANAS

Bogdan Piotrowski

FACULTAD DE INGENIERÍA

Elizabeth Cabra Rojas

FACULTAD DE MEDICINA

Camilo Osorio Barker

FACULTAD DE PSICOLOGÍA

Diego Efrén Rodríguez

DIRECTORES DE INSTITUTOS*

INSTITUTO DE LA FAMILIA
Ana Margarita Romero de Wills

INALDE BUSINESS SCHOOL
Luis Fernando Jaramillo Carling
DIRECTOR GENERAL

INSTITUTO DE POSTGRADOS - FORUM
Salomón Frost González
DIRECTOR GENERAL

VISION - OTRI
CONSULTORÍA Y TRANSFERENCIA DE CONOCIMIENTO
John Alexander Rubiano Quiroz
DIRECTOR GENERAL

AMIGOS UNISABANA
Jorge David Páez
PRESIDENTE

CLÍNICA UNIVERSIDAD DE LA SABANA
Juan Guillermo Ortiz
DIRECTOR GENERAL





MEMORIAS DE PROYECCIÓN SOCIAL 2011

Contenido

1. Presentación del Señor Rector, Dr. Obdulio Velásquez Posada	12
2. Balance de la Proyección Social en la Universidad de La Sabana	16
3. Metodología general de trabajo	21
4. Estadísticas e indicadores de gestión	24
5. Presentación de algunos proyectos y actividades de Proyección Social desarrollados por la Universidad de La Sabana en el entorno	52
6. Información soporte de las estadísticas e indicadores de gestión	116
7. Referencias bibliográficas	242
8. Anexos	244





Presentación del Señor Rector
Dr. Obdulio Velásquez Posada



▲ Dr. OBDULIO VELÁSQUEZ POSADA / Rector

De la Proyección Social a la Responsabilidad Social Universitaria

Durante los últimos años hemos dedicado estas páginas a mostrar los avances de nuestra Universidad en materia de Proyección Social, materializada a través de los proyectos desarrollados con la comunidad, de la inclusión de la comunidad universitaria en estos –con los profesores como sus principales actores– y del impacto que se genera desde nuestra Institución hacia el entorno.

En el presente documento continuamos en la misma línea plasmando las mejores experiencias desde las distintas Facultades, Institutos y Unidades Académicas, reflejando el compromiso con la sociedad que siempre nos ha caracterizado. El camino ha sido gratificante y enriquecedor, en la medida en que

se ha consolidado un proceso sistemático de interacción con el entorno y hoy contamos con un gran cúmulo de logros, metas y sueños cumplidos. Sin embargo, en esta ocasión queremos hacer énfasis, dada la inundación en nuestro Campus, en aquellos proyectos que la comunidad universitaria realizó dentro de nuestro claustro y en cómo estos impactaron de manera positiva el ciclo virtuoso de las acciones de nuestra alma máter hacia el exterior.

El año 2011 trajo consigo retos importantes para nuestra organización, exigentes pruebas que reafirmaron tanto nuestra identidad como comunidad de personas solidarias, dispuestas a apoyarse en todo momento y a fortalecerse ante la adversidad, como nuestro convencimiento de que la Universidad no está compuesta por sus edificaciones ni sus activos materiales, sino por todas aquellas personas que en ella desarrollamos esta hermosa labor como educadores. Vivimos una difícil experiencia y con ella reflejamos lo que somos y los valores que nos son propios; por esta razón, en estas Memorias quisimos dejar constancia de una Universidad que no se detuvo, y que en cambio continuó con todas sus labores académicas, investigativas y de extensión, sin excepción.

Las Unidades Académicas y los Institutos continuaron desarrollando actividades de alto impacto que acercaron a La Sabana a los distintos sectores que nos rodean. Este acercamiento se relaciona directamente con la transferencia de conocimiento desarrollada desde la Universidad y entendida como una labor social permanente, para lo cual hemos incursionado a profundidad en temas clave como la innovación y el emprendimiento que se infunden en nuestros estudiantes y en la comunidad académica.

Esta etapa nos ha llevado a la reflexión y como lo cité en varias ocasiones durante este periodo evidenciamos que “todo es para bien”, con la satisfacción de haber superado grandes obstáculos y entendido, por sobre todo, la gran responsabilidad que tenemos no solo con nuestros estudiantes y sus familias, sino con nuestros docentes, empleados y con la sociedad en general.

Cordialmente,

OBDULIO VELÁSQUEZ POSADA

Rector





Balance de la Proyección Social en la Universidad de La Sabana



Balance de la Proyección Social en la Universidad de La Sabana

Las Memorias que hoy se presentan a la comunidad académica requieren de una lectura detenida para obtener una visión completa de la extensión e impacto de la Proyección Social de la Universidad de La Sabana en el año 2011. No obstante, se resaltan algunos hechos y estadísticas por la importancia y el impacto que tienen en el medio y en la realidad nacional.

En el año analizado la Universidad de La Sabana registró:

- Ciento veinte participaciones en organismos, redes, grupos y comités regionales nacionales e internacionales.
- Dieciocho medios de comunicación institucionales, tales como los boletines de las facultades, el periódico Campus impreso y Campus Boletín Virtual, la emisora virtual de radio, entre otros, como mecanismos de comunicación interna y externa.
- Doscientas una actividades de cooperación intrainstitucional e interinstitucional desarrolladas a nivel nacional e internacional.
- Treinta y cuatro proyectos interinstitucionales realizados a nivel nacional e internacional, derivados del trabajo conjunto entre las unidades académicas e institutos de la Universidad.
- Cincuenta y tres proyectos de consultoría desarrollados a través de VISION - OTRI con la participación en un 83% de profesores, estudiantes y graduados.
- Once proyectos de asesoría y consultoría a nivel nacional e internacional articulados a la docencia y la investigación.
- Nueve programas desarrollados de cooperación nacional e internacional.
- Noventa y tres ponencias presentadas en congresos nacionales e internacionales.

- Veintiuna distinciones académicas de otras universidades otorgadas a los profesores de la Universidad de La Sabana, a nivel nacional e internacional.

- Sesenta y seis profesores invitados a participar como ponentes en seminarios, foros, conferencias y simposios a nivel nacional e internacional.

En el capítulo 5 de estas Memorias aparecen los proyectos y actividades que generaron un mayor impacto y que tuvieron una mayor relevancia social durante 2011; algunos de ellos son:

- El Centro de Tecnologías para la Academia realizó 21 cursos virtuales para el desarrollo de la Competencia Informacional, 26 asesorías de apoyo técnico y 59 asesorías pedagógicas para profesores en el uso de la plataforma virtual VirtualSabana, 280 clases en línea a través del sistema de webconference y activó 321 aulas virtuales en VirtualSabana.

- El grupo de Medicina Familiar y Salud de la Población, liderado por el profesor Francisco Lamus, coordinó la estructuración del programa “Cuidado a la salud de los niños y niñas en edad temprana, orientado por una red de generación y apropiación de conocimiento para la acción, dirigida a potenciar su desarrollo humano y social en la región Sabana Centro de Cundinamarca y en Boyacá”, enmarcado en una convocatoria de Colciencias. El programa será ejecutado por la Unión Temporal conformada por cinco entidades, donde la Universidad de La Sabana actúa como socio gestor y líder de la Unión Temporal que conforma junto a la Fundación Santa Fe de Bogotá, la Fundación Corona y el Centro de Gestión Hospitalaria.

- El Centro de Emprendimiento e Innovación Sabana, CEIS, junto con el diario El Espectador, el SENA, la DIAN, Bogotá Emprende y la Cámara de Comercio de Bogotá, participó en la edición nacional de la cartilla Crear Empresa, una serie de 25 fascículos coleccionables orientada a la divulgación de los conceptos fundamentales del emprendimiento. La cartilla contiene información práctica acerca de la planeación de la idea de negocio, la materialización, la construcción formal de la empresa, la información sobre los incentivos estatales, el manejo de las finanzas y la gestión de indicadores, la aplicación de tecnologías de la información y la negociación internacional. También se creó un simulador empresarial que permitió que quienes participaran vía web vivieran el paso a paso de la creación de su empresa.

- La Facultad de Comunicación realizó la capacitación en creación y producción radial a un grupo de indígenas Wayúu que trabajan en la radio indígena comunitaria ECOS de la Macuira, en el corregimiento de Nazareth, municipio de Uribia en la Alta Guajira, realizada por profesores de la Facultad. El taller hizo parte de la investigación en Comunicación para el Desarrollo y Manutención de Idiomas Minoritarios, de los profesores María Fernanda Peña y Enrique Uribe.

Estos resultados, y muchos otros, expuestos en estas Memorias ofrecen al lector un balance positivo de las acciones realizadas por la Universidad de La Sabana a través de sus institutos y facultades. Por ello, se invita a toda la comunidad académica al estudio y análisis de estas Memorias de Proyección Social para que, con sus aportes, podamos seguir avanzando en los procesos de interacción de la Universidad con nuestro entorno y con la comunidad en general.





3

Metodología
general de trabajo



Metodología

general de trabajo

1. Para la recolección de información e indicadores de gestión:

La metodología de trabajo utilizada para el desarrollo de este documento tuvo como base el empleo de fuentes primarias y oficiales de la Universidad, sobre las cuales se recopilaban los diferentes indicadores clasificados de acuerdo al entendimiento de los mismos expuesto en el capítulo 8 de este libro. Este material fue enviado a los decanos de las respectivas facultades, directores de unidades académicas e institutos para obtener el aval de la información y determinar que se encontrara perfectamente descrita y clasificada, de tal forma que pudieran realizarse los ajustes pertinentes y se procediera a la elaboración del documento oficial.

2. Para la documentación de proyectos y actividades relevantes de representación de la Universidad:

En esta parte del proceso se efectuaron entrevistas estructuradas que permitieron documentar y capitalizar las experiencias de las diferentes facultades, unidades académicas e institutos, con el objeto de difundir los elementos destacados y comunicar a la comunidad universitaria los logros y proyectos más relevantes de cada uno de ellas.

3. Para lo anterior se utilizaron como herramientas de trabajo las siguientes fuentes:

- Informes presentados por cada Facultad, Unidad Académica e Instituto a Rectoría.
- *Memoria Académica 2010*.
- www.campusuniversitario.net.
- Entrevistas estructuradas con los responsables de Proyección Social de las facultades, unidades académicas e institutos.
- Entrevistas estructuradas con los principales participantes en los proyectos de Proyección Social contenidos en estas Memorias.
- *Memorias de Proyección Social 2009*.

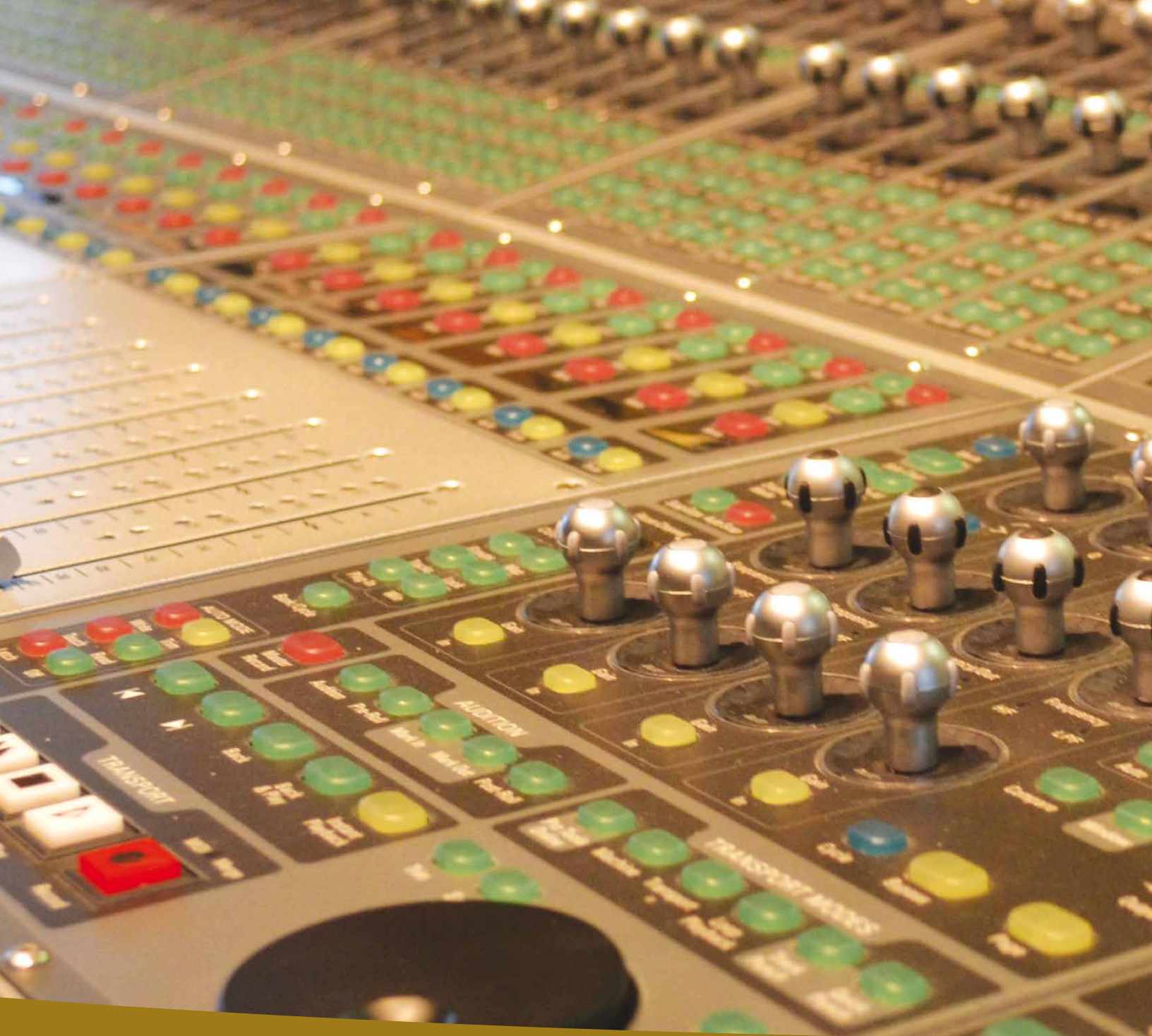

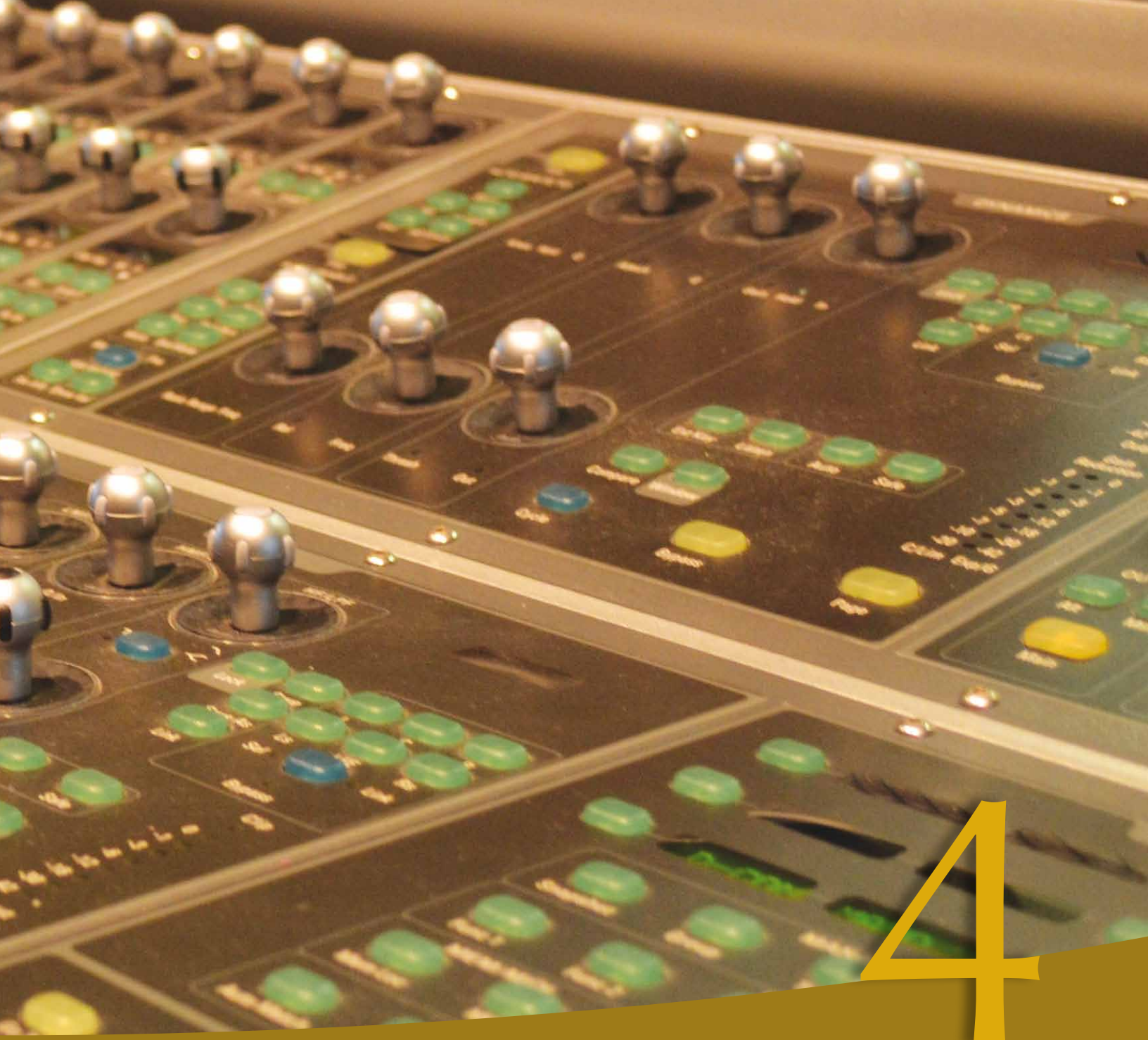

Estadísticas e indicadores de gestión

Estadísticas e indicadores de gestión

Organismos, grupos, redes y comités nacionales e internacionales en los que participó la Universidad.

Facultad - Instituto - Otras unidades académicas	2010	2011	Variación (%)
Centro de Tecnologías para la Academia	2	3	50
Clínica Universidad de La Sabana	0	1	-
Departamento de Lenguas y Culturas Extranjeras	6	8	33
Escuela Internacional de Ciencias Económicas y Administrativas	17	18	5
Facultad de Comunicación	12	6	-50
Facultad de Derecho	4	9	125
Facultad de Educación	9	11	22
Facultad de Enfermería y Rehabilitación	11	11	0
Facultad de Filosofía y Ciencias Humanas	5	10	100
Facultad de Ingeniería	5	5	0
Facultad de Medicina	1	7	600
Facultad de Psicología	23	10	-56
Instituto de Postgrados - Forum	8	4	-50
INALDE Business School	1	5	400
Institucional	8	7	-12
Instituto de la Familia	3	3	0
VISION - OTRI	2	2	0
Total	117	120	2

Fuente: Universidad de La Sabana, Facultades, Unidades Académicas e Institutos.



En 2011 se destacó la Escuela Internacional de Ciencias Económicas y Administrativas con 18 participaciones en organismos, redes y comités nacionales e internacionales, seguida por la Facultad de Educación y la Facultad de Enfermería y Rehabilitación, cada una de ellas con 11 participaciones.

A continuación se mencionan algunas de estas:

- La Escuela Internacional de Ciencias Económicas y Administrativas (EICEA) y el Centro de Emprendimiento e Innovación (CEIS) de la Universidad de La Sabana fueron escogidos para participar en la Red de Emprendimiento Universitario Reúne, como representantes de las universidades a nivel regional.
- La Dra. Hilda Arango de Ortega, directora del programa de Administración de Negocios Internacionales, asistió el 15 de julio a la reunión de la RCPI, llevada a cabo en Cali (Universidad Autónoma de Occidente). La reunión pretendía definir y formalizar los estatutos de esta importante asociación (Red Colombiana de Profesiones Internacionales).
- La profesora Rosa Julia Guzmán Rodríguez, de la Facultad de Educación, participó en la conformación de la Red Internacional de Primera Infancia, Lenguaje e Inclusión Social, de la que hacen parte universidades de Colombia, Norteamérica e Inglaterra.
- Las profesoras Olga Lucía Laverde, Maryory Guevara y Mónica Veloza, de la Facultad de Enfermería y Rehabilitación, asistieron al VIII Encuentro Nacional de Educación y Pedagogía en Salud, organizado por la Asociación Colombiana de Facultades de Enfermería y el programa de Enfermería de la Universidad Libre de Cali (8 y 9 de septiembre).





Programas radiales, de TV, boletines internos y periódicos con los que contó la Universidad durante el año de medición.

Facultad - Instituto - Otras unidades académicas	Nombre
	www.unisabana.edu.co
	Campus impreso
Institucional	Campus Boletín Virtual
	Campus 2.0
	Campus al Aire
	En Directo
Facultad de Comunicación	Unisabana Radio
	La Brújula
	Apuntes de Familia
Instituto de la Familia	http://institutodelafamilia.unisabana.edu.co
	Boletín electrónico Notas de Familia
Facultad de Psicología	Ciencia Psicosabana
Facultad de Derecho	Jurisabana
Facultad de Educación	Educadores
Facultad de Enfermería y Rehabilitación	Notas de Enfermería y Rehabilitación
Facultad de Ingeniería	Notiingenieros
Facultad de Medicina	Al Tímpano
Escuela Internacional de Ciencias Económicas y Administrativas	Ecoadministrativas

Fuente: Universidad de La Sabana, Facultades, Unidades Académicas e Institutos.

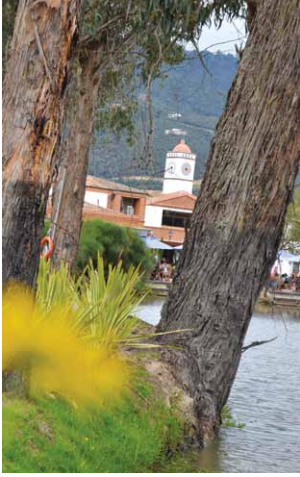

Actividades de cooperación intrainstitucional e interinstitucional a nivel nacional e internacional.

Facultad - Instituto - Otras unidades académicas	2010	2011	Variación (%)
Centro de Tecnologías para la Academia	3	12	366
Clínica Universidad de La Sabana	5	5	20
Departamento de Lenguas y Culturas Extranjeras	3	8	200
Escuela Internacional de Ciencias Económicas y Administrativas	6	14	150
Facultad de Comunicación	12	10	0
Facultad de Derecho	11	11	27
Facultad de Educación	16	15	6
Facultad de Enfermería y Rehabilitación	6	11	100
Facultad de Filosofía y Ciencias Humanas	22	21	13
Facultad de Ingeniería	7	9	100
Facultad de Medicina	5	18	260
Facultad de Psicología	10	16	60
Instituto de Postgrados - Forum	14	12	-14
INALDE Business School	15	5	-66
Institucional	7	12	71
Instituto de la Familia	7	17	157
VISION - OTRI	2	5	150
Total	151	201	48

Fuente: Universidad de La Sabana, Facultades, Unidades Académicas e Institutos

Según las actividades de cooperación, en 2011 se destacaron la Facultad de Filosofía y Ciencias Humanas con 25, y la Facultad de Medicina y el Instituto de la Familia, cada uno de ellos con 18 actividades de cooperación.

De todas las actividades de cooperación de la Universidad, a continuación se mencionan algunas:

- El Dr. Carlos Bustamante Rojas, profesor de Farmacología, participó con la charla magistral “La farmacología clínica: un desafío para los profesionales sanitarios en Colombia”, en el XIII Congreso de Farmacología.
- La profesora María Belén Tovar, de la Facultad de Medicina, asistió al I Congreso Nacional de Pediatría, realizado en la Universidad El Bosque de Bogotá, los días 8, 9 y 10 de septiembre. La Dra. Tovar participó como panelista con la exposición “Limitación y esfuerzo terapéutico”.
- Los profesores Felipe Cárdenas, Juan María Guasch y Fernando Cvitanic, participaron en el Congreso ‘Los Valores en el Camino de la Victoria’, organizado por la Fuerza Aérea Colombiana (Bogotá, Hotel Dann Carlton, 27 y 28 de octubre), con las conferencias: “La experiencia de orden como fundamento de la fuerza” (Felipe Cárdenas), “La abolición del hombre; superar el relativismo” (Juan María Guasch), y “Ética y el líder” (Fernando Cvitanic).
- En el Auditorio Colombia del Ejército Nacional se llevó a cabo el Seminario ‘Mujer líder y emprendedora’, dirigido a 200 mujeres: esposas de generales, comandantes de todas las fuerzas y esposas de militares agregados. Para el cierre del evento se contó con la participación del general Alejandro Navas y de Alberto Calderón Zuleta, presidente de la Oxy Colombia.





Proyectos interinstitucionales a nivel nacional e internacional derivados del trabajo conjunto entre las unidades académicas y la Unidad de Extensión Universitaria.

Facultad - Instituto - Otras unidades académicas	2010	2011	Variación (%)
Centro de Tecnologías para la Academia	3	4	33
Clínica Universidad de La Sabana	0	2	-
Departamento de Lenguas y Culturas Extranjeras	2	2	0
Escuela Internacional de Ciencias Económicas y Administrativas	0	3	-
Facultad de Comunicación	1	1	0
Facultad de Educación	1	2	100
Facultad de Enfermería y Rehabilitación	0	2	-
Facultad de Filosofía y Ciencias Humanas	4	1	-75
Facultad de Ingeniería	1	0	-100
Facultad de Medicina	1	3	200
Facultad de Psicología	2	2	0
Instituto de Postgrados - Forum	4	1	-75
INALDE Business School	2	3	50
Facultad de Derecho	1	1	0
Instituto de la Familia	2	2	0
VISION - OTRI	6	5	-16
Total	30	34	13

Fuente: Universidad de La Sabana, Facultades, Unidades Académicas e Institutos.



En 2011 se destacaron VISION - OTRI, con cinco proyectos interinstitucionales, el Centro de Tecnologías para la Academia con cuatro, y la Escuela Internacional de Ciencias Económicas y Administrativas y el INALDE Business School, cada uno con tres proyectos interinstitucionales.

Algunos de estos fueron:

- El Centro de Emprendimiento e Innovación Sabana, CEIS, de la Escuela Internacional de Ciencias Económicas y Administrativas, junto con el diario *El Espectador*, el SENA, la DIAN, Bogotá Emprende y la Cámara de Comercio de Bogotá, participó en la edición nacional de la cartilla Crear Empresa, una serie de 25 fascículos coleccionables orientada a la divulgación de los conceptos fundamentales del emprendimiento.
- VISION - OTRI y la Facultad de Educación gestionaron el proyecto 485 – 2011 celebrado entre el Ministerio de Educación Nacional y la Unión Temporal Unisabana – Monserrate, con el objeto de apoyar la implementación del modelo educativo Grupos Juveniles Creativos en las secretarías de educación e instituciones educativas para la atención de niños, niñas y jóvenes en situación de desplazamiento y extrema vulnerabilidad, priorizando las regiones en las que se decretó la emergencia invernal.
- El viernes 28 de octubre finalizó la cuarta versión del Programa de Gobierno y Liderazgo, organizado entre el Consejo Directivo del Centro de Exxon Mobil para el Estudio de la Energía y el Desarrollo y el INALDE Business School. Este contó con la participación de 63 líderes colombianos de empresas como la ANDI, *El Espectador*, la Fundación Pies Descalzos, Colfuturo, la Casa Editorial El Tiempo, la Fundación Operación Sonrisa, etc., quienes fortalecieron sus habilidades directivas para conducir, en el corto y el mediano plazo, los destinos del país.
- El Centro de Tecnologías para la Academia participó en el desarrollo del proyecto PlanEstIC según las diferentes líneas de acción estratégicas planteadas por el Ministerio de Educación Nacional (MEN), por medio de varias etapas enfocadas al fortalecimiento de la capacidad de uso y apropiación de las Tecnologías de la Información y de la Comunicación (TIC) en las Instituciones de Educación Superior (IES) en Colombia.

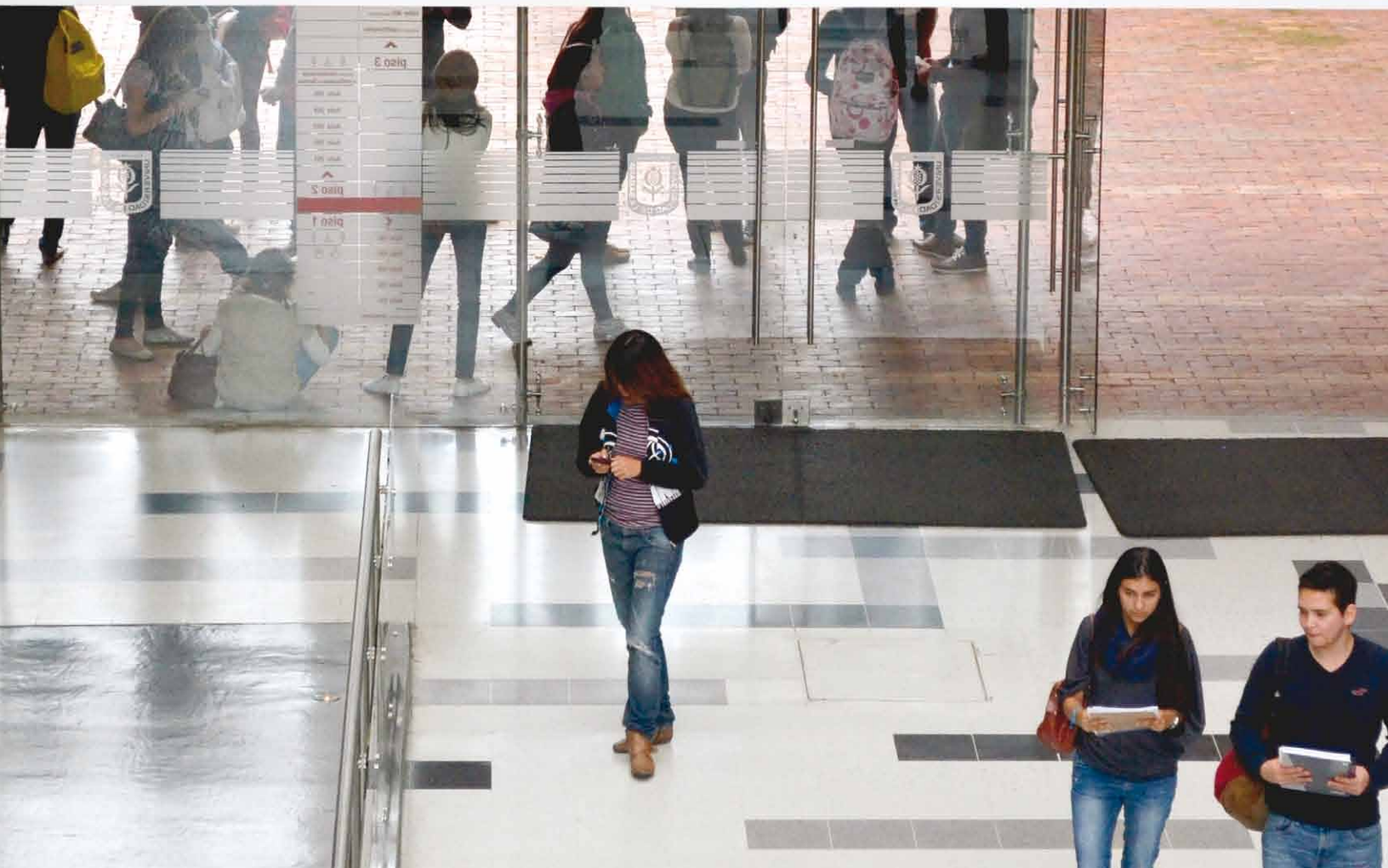

Proyectos de consultoría con la participación de profesores de tiempo completo y de medio tiempo, graduados y estudiantes dedicados a proyectos de extensión y proyección.

Facultad - Instituto - Otras unidades académicas	2010	2011
Total proyectos	111	53
Número de proyectos con la participación de estudiantes	12	1
Número de proyectos con la participación de graduados	45	31
Número de proyectos con la participación de profesores	12	12
Participación general de profesores, estudiantes y egresados	62%	83%

Fuente: Universidad de La Sabana, Facultades, Unidades Académicas e Institutos.

A partir de la variación 2010-2011 en el número de proyectos se identifica una disminución en los proyectos realizados, pero se evidencia la participación de profesores, estudiantes y graduados en el desarrollo de proyectos de consultoría y asesoría en el sector real por medio de VISION - OTRI, pasando de un 62 a un 83 por ciento, lo cual además de representar un mecanismo de inserción laboral resulta ser un mecanismo clave de formación de los miembros de la comunidad universitaria en el sector real.

Estos son algunos de los frentes en los que se ha trabajado para alcanzar este logro:

- Programa Consultor Aprendiz desarrollado en conjunto con la Escuela Internacional de Ciencias Económicas y Administrativas y con la Facultad de Ingeniería, orientado a estudiantes de últimos semestres de estas facultades.
- Con la Facultad de Comunicación se desarrolló un convenio mediante el cual sus estudiantes implementan el Plan Estratégico de Comunicación Organizacional (PECO) en empresas en las que se ha desarrollado una consultoría.
- Inclusión de profesores en la base de datos de consultores actuales que participan en los proyectos de consultoría de VISION - OTRI.

Proyectos de asesoría y consultoría a nivel nacional e internacional articulados a la docencia y la investigación.

Facultad - Instituto - Otras unidades académicas	2011
Facultad de Comunicación	1
Facultad de Enfermería y Rehabilitación	2
Facultad de Educación	1
Facultad de Ingeniería	2
Instituto de la Familia	4
Centro de Tecnologías para la Academia	1
Total	11

Fuente: Universidad de La Sabana, Facultades, Unidades Académicas e Institutos.

Consultas solicitadas por entidades como el Congreso Nacional, la Corte Constitucional, el Gobierno Nacional, y los gremios y empresas sectorialmente considerados, generadas en cada año de medición.

Año	Conceptos y artículos enviados	Estudios o proyectos	Participación en eventos	Invitaciones congresistas	Convenios	Seguimiento proyectos de ley	Intervenciones Corte Constitucional
2005	24	4	3	3	0	13	2
2006	16	4	3	0	1	16	0
2007	32	5	4	3	1	33	3
2008	117	9	2	0	0	1	5
2009	83	6	5	2	0	12	4
2010	84	7	5	2	1	13	5
2011	12	3	6	0	4	12	2

Fuente: Universidad de La Sabana, Facultades, Unidades Académicas e Institutos.



Programas de cooperación nacional e internacional.

Facultad - Instituto - Otras unidades académicas	2010	2011	Variación (%)
Clínica Universidad de La Sabana	1	0	-100
Departamento de Lenguas y Culturas Extranjeras	1	0	-100
Escuela Internacional de Ciencias Económicas y Administrativas	0	0	-
Facultad de Derecho	2	0	-100
Facultad de Educación	0	0	-
Facultad de Enfermería y Rehabilitación	0	0	-
Facultad de Ingeniería	1	1	0
Facultad de Medicina	1	1	0
Instituto de Postgrados - Forum	0	0	-
INALDE Business School	4	5	25
Institucional	0	2	-
Total	10	9	0

Fuente: Universidad de La Sabana, Facultades, Unidades Académicas e Institutos.

Participación activa de graduados a nivel nacional e internacional durante el último año de medición.

En 2011 un gran número de graduados participó activamente en el medio nacional e internacional; los siguientes son algunos de ellos:

- Carlos Millán, Maritza Sánchez y Diana Narváez, graduados de la Facultad de Comunicación, recibieron un estímulo de 375 millones de pesos otorgado por el Ministerio de Cultura para su nuevo proyecto “El mundo animal de Max Rodríguez”. El premio tiene como objetivo fomentar la creación de televisión cultural de calidad en Colombia.
- Juan Sebastián Betancourt Chaparro, graduado de Administración de Negocios Internacionales, recibió la Beca Fullbright para sus estudios de posgrado en Estados Unidos.
- Alejandro Almeyda Camargo, egresado de la Especialización en Gerencia Estratégica, Bucaramanga, fue nombrado director ejecutivo de Fenalco Santander.
- Nelson Fredy Padilla, graduado de la Facultad de Comunicación en 1992, recibió el Premio Círculo de Periodistas de Bogotá CPB, en la categoría Prensa, por el artículo “España vendrá por sus galeones”.
- Ximena Tovar, graduada de la Facultad de Medicina, obtuvo el Premio a la Excelencia Dr. Reinaldo Cabrera 2010-2011, otorgado por la Fundación Cardioinfantil.
- Mariana Escobar, graduada de la Facultad de Comunicación e integrante del periódico *En Directo*, galardonada con el primer puesto en la categoría de Prensa en los Premios Etecom Colombia, con el artículo “El petróleo amenaza a San Andrés”.

Programas para apoyar la inserción laboral de los graduados.

Facultad - Instituto - Otras unidades académicas	2010	2011
EgreSabana (Asociación de Egresados)	2	2
Facultad de Enfermería y Rehabilitación	1	1
INALDE Business School	1	1
Total	4	4

Fuente: Universidad de La Sabana, Facultades, Unidades Académicas e Institutos.

Número de cargos que ocupan o han ocupado los graduados en el medio nacional e internacional y que por su naturaleza especial e impacto sobresalen entre los demás, durante el último año de medición.

Las facultades que más se destacaron por los puestos que ocupan u ocuparon sus graduados durante 2011 fueron la Facultad de Comunicación, la Escuela Internacional de Ciencias Económicas y Administrativas y la Facultad de Derecho.

Entre ellos están:

- Juan Camilo Acosta, graduado de la Escuela Internacional de Ciencias Económicas y Administrativas. Gerente de Servicio al Cliente en Terpel.

- Wilson Giovanni Buitrago Novoa, graduado de la Escuela Internacional de Ciencias Económicas y Administrativas. Gerente del Banco Santander.

- Sahid Alexander Díaz González, graduado de la Escuela Internacional de Ciencias Económicas y Administrativas. Gerente de Marca de CBM Colombia.

- Ricardo Calderón Villegas, graduado de la Facultad de Comunicación. Editor de Investigaciones de la revista Semana.

- Lucía Isabel Chamat Barrios, graduada de la Facultad de Comunicación. Gerente de Comunicaciones Internas de Bavaria S. A.

- Camilo Alfonso Chaparro, graduado de la Facultad de Comunicación. Jefe de Emisión de Noticias del Mediodía del Canal RCN.

- Adriana Paeres Leal, graduada de la Facultad de Comunicación. Jefe de Prensa de la Armada Nacional.

- Catalina Inés Acosta Albarracín, graduada de la Facultad de Derecho. Diputada de la Asamblea de Cundinamarca.

- Gustavo Adolfo Cruz Matiz, graduado de la Facultad de Derecho. Gerente Regional de Asuntos Legales, Xerox de Colombia S. A.

- Jaime Andrés Abad Mejía, graduado de la Facultad de Ingeniería. Gerente de Ventas de Johnson & Johnson Medical.

- Lilian Cardona Pino, graduada de la Facultad de Psicología. Jefe de Gestión Humana de Lafayette.

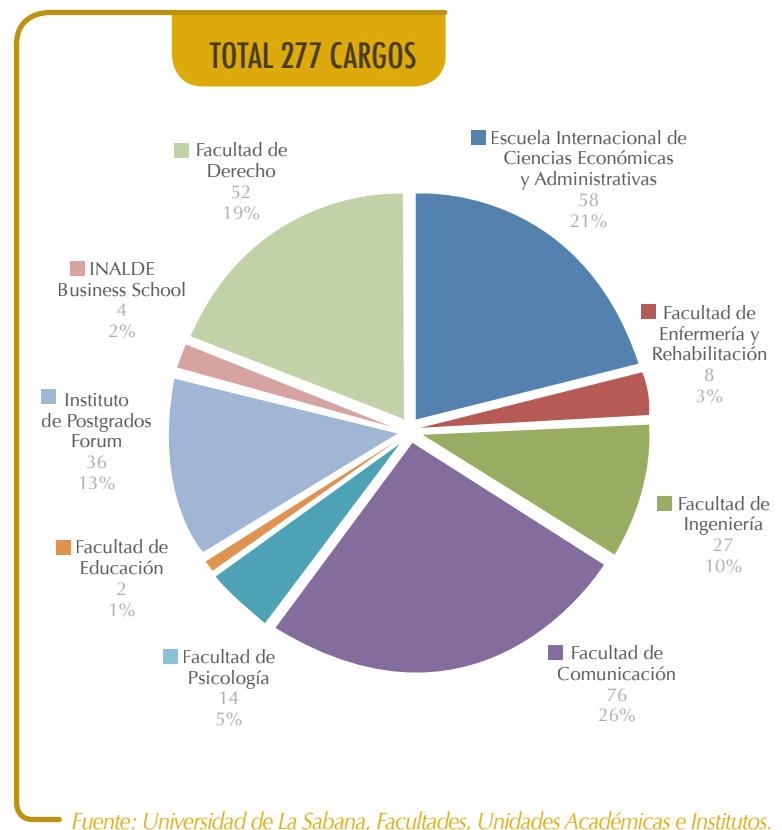



Ponencias presentadas por los profesores en congresos nacionales o internacionales.

Facultad - Instituto - Otras unidades académicas	2010	2011	Variación (%)
Centro de Tecnologías para la Academia	2	1	-50
Departamento de Lenguas y Culturas Extranjeras	5	2	-60
Escuela Internacional de Ciencias Económicas y Administrativas	15	11	-26
Facultad de Filosofía y Ciencias Humanas	15	10	-33
Instituto de la Familia	2	0	-100
Facultad de Derecho	7	3	-57
Facultad de Comunicación	10	4	-60
Facultad de Educación	3	3	0
Facultad de Enfermería y Rehabilitación	9	25	177
Facultad de Ingeniería	3	5	66
Facultad de Medicina	0	9	-
Facultad de Psicología	1	19	1700
Clínica Universidad de La Sabana	0	0	-
Instituto de Postgrados - Forum	1	0	-100
INALDE Business School	6	1	-83
Relaciones Internacionales	2	0	-100
Total	81	93	13

Fuente: Universidad de La Sabana, Facultades, Unidades Académicas e Institutos.



En 2011 se destacaron, según el número de ponencias presentadas en distintos congresos, la Facultad de Enfermería y Rehabilitación con 25, la Facultad de Psicología con 19 y la Escuela Internacional de Ciencias Económicas y Administrativas con 11.

Las siguientes representan una muestra de esta participación:

- Beatriz Pérez Giraldo, profesora de la Facultad de Enfermería y Rehabilitación, participó como ponente con el tema: “Tendencias del cuidado y sus implicaciones de la enseñanza por competencias”, en el XXVIII Congreso Nacional de la Federación Mexicana de Asociaciones de Facultades y Escuelas de Enfermería de México, organizado por la Universidad de Quintana Roo, en Cancún, México (26-28 de octubre).
- La profesora María Claudia Peralta Gómez participó en el III Congreso de Psicología y Responsabilidad Social ‘Abordajes Interdisciplinarios’, organizado por la Universidad Santo Tomás de Colombia del 7 al 9 de abril. Allí presentó la ponencia “Cómo aportar a una cultura de inclusión laboral”.
- La profesora Lilian Patricia Rodríguez y las estudiantes de la Facultad de Psicología Jennifer Rodríguez Castro (practicante de investigación de X semestre) y Nikoll Torres (estudiante de VI semestre), asistieron al VI Congreso Nacional y Primero Internacional de Innovaciones en Psicología y Salud Mental (19, 20 y 21 de octubre). Las estudiantes participaron como ponentes de un poster titulado “Planificación cognitiva y resolución de problemas de la vida cotidiana”, fruto de la práctica investigativa y del semillero de investigación Desarrollo y Cultura al cual pertenecen.
- El profesor César Augusto Bernal Torres, de la Escuela Internacional de Ciencias Económicas y Administrativas, participó con la ponencia “Importancia de la investigación en el campo de las organizaciones”, en el II Seminario Internacional de Investigación en Administración, realizado por el Instituto Tecnológico de Mérida, en Mérida, México (3 de febrero).



Distinciones académicas otorgadas a las personas de la comunidad universitaria por otras entidades a nivel nacional e internacional.

Facultad - Instituto - Otras unidades académicas	2010	2011	Variación (%)
Centro de Tecnologías para la Academia	1	0	-100
Departamento de Lenguas y Culturas Extranjeras	0	0	-
Escuela Internacional de Ciencias Económicas y Administrativas	1	1	0
Facultad de Filosofía y Ciencias Humanas	5	1	-80
Facultad de Derecho	2	2	0
Facultad de Comunicación	5	3	-40
Facultad de Enfermería y Rehabilitación	0	2	-
Facultad de Ingeniería	2	0	-100
Facultad de Medicina	0	1	-
Facultad de Psicología	4	2	-50
Alumni Sabana	1	0	-100
Clínica Universidad de La Sabana	1	2	100
Instituto de Postgrados - Forum	1	0	-100
INALDE Business School	4	0	-100
Institucional	8	7	-12
Total	35	21	-40

Fuente: Universidad de La Sabana, Facultades, Unidades Académicas e Institutos.



Según el número de distinciones académicas otorgadas a los profesores por otras entidades, en 2011 sobresalió la Facultad de Comunicación con tres distinciones. A nivel Institucional se recibieron siete distinciones.

Se destacan a continuación algunas de ellas:

- El Dr. Obdulio Velásquez Posada, Rector de la Universidad de La Sabana, fue condecorado con la Orden del Congreso en el Grado de Caballero, por el Congreso de la República.
- Alirio Bastidas, neumólogo de la Clínica de la Universidad de La Sabana, obtuvo el primer puesto en el Premio a la Excelencia en Neumología que se otorga cada dos años, en el Congreso Colombiano de Neumología y Cirugía de Tórax, en Bogotá (13-16 de octubre).
- El 10 de junio, el profesor Hernán Olano García, de la Facultad de Derecho, recibió por parte de la Jefatura de Logística del Ejército Nacional la Medalla al Mérito Logístico y Administrativo General Francisco de Paula Santander, creada mediante Decreto 1880 del 12 de septiembre de 1988 con el fin de premiar a los miembros del Ejército y a civiles que hayan prestado eminentes servicios en beneficio de los cuerpos logístico y administrativo del Ejército.
- Unisabana Radio obtuvo el Premio Nacional de Periodismo “Donando hay vida 2011”, en la categoría Universitaria por el programa “Sencillamente ciencia sobre donación de órganos”.



Profesores invitados a participar como ponentes en seminarios, foros, conferencias o simposios nacionales e internacionales.

Facultad - Instituto - Otras unidades académicas	2010	2011	Variación (%)
Centro de Tecnologías para la Academia	4	2	-50
Departamento de Lenguas y Culturas Extranjeras	0	2	-
Escuela Internacional de Ciencias Económicas y Administrativas	11	2	-81
Facultad de Filosofía y Ciencias Humanas	26	6	-76
Instituto de la Familia	26	2	-92
Facultad de Derecho	4	14	250
Facultad de Comunicación	3	2	-33
Facultad de Educación	8	2	-75
Facultad de Enfermería y Rehabilitación	8	1	-87
Facultad de Ingeniería	6	7	16
Facultade de Medicina	3	2	-33
Facultad de Psicología	13	1	-92
Clínica Universidad de La Sabana	3	3	0
Instituto de Postgrados - Forum	2	2	0
INALDE Business School	8	4	-50
Relaciones Internacionales	0	14	-
Total	125	66	-47

Fuente: Universidad de La Sabana, Facultades, Unidades Académicas e Institutos.



En 2011 se destacaron, según el número de profesores invitados a participar como ponentes en diversos escenarios académicos en Colombia y en el exterior, la Facultad de Derecho y la Dirección de Investigación con 14 cada uno, y la Facultad de Ingeniería con 7 invitaciones.

Algunos de ellos fueron:

- Los días 12, 13 y 14 de octubre, César Augusto Bernal Torres, profesor de planta y director de Investigaciones de la EICEA participó como ponente en el II Simposio Iberoamericano de Estudios Gerenciales ‘Una mirada interdisciplinar a la innovación’.

- La profesora Luz Indira Sotelo Díaz, de la Facultad de Ingeniería, asistió al Congreso Iberoamericano de Ingeniería de Alimentos donde presentó la ponencia “Análisis combinado acústico-mecánico durante el almacenamiento de cebolla (*Allium fistulosum*) mínimamente procesada”, en Lima, Perú (del 23 al 27 de octubre).

- Los días 26, 27 y 28 de octubre se llevó a cabo la V Jornada de Socialización de Resultados de Investigación con el lema ‘Repensando nuestro papel frente al reto del desarrollo sostenible’ y se inauguró con el panel temático ‘Deterioro de ecosistemas, cambio climático e investigación científica’, en donde se presentaron 71 ponencias. María Carmelina Londoño, integrante de la Dirección de Investigación, presentó la ponencia “La línea editorial de *ABC, El País, El Mundo, La Vanguardia* frente al conflicto palestino-israelí: 1993-2004”, en la categoría Ciencias Sociales y Humanas.

- La profesora Alma Ariza Fortich, de la Facultad de Derecho, fue invitada a participar en la presentación de la ponencia “La cláusula de proporcionalidad en las pólizas de cumplimiento”, la cual fue presentada por el Centro de Estudios de Derecho de Seguros de la Universidad Javeriana, en el desarrollo del XXVI Congreso Internacional de la Asociación Colombiana de Derecho de Seguros Acoldece, en Cartagena del 19 al 21 de octubre.

- El profesor Felipe Cárdenas, del Instituto de Humanidades, fue invitado por la Sociedad Colombiana de Etnobiología a participar en la Sesión Académica del 17 de agosto en la Universidad Javeriana. En dicha actividad presentó la conferencia “Manejo ambiental en los sistemas costeros: los Kogi de la Sierra Nevada de Santa Marta”.

- La Dra. Vivian Jiménez presentó la ponencia “Nivel de capacidad de afrontamiento y adaptación de los familiares del paciente adulto hospitalizado en la Unidad de Cuidado Intensivo”, en la XI Conferencia Iberoamericana de Educación en Enfermería, organizada por la Asociación Latinoamericana de Facultades de Enfermería (Aladefe) y la Organización Panamericana de la Salud (OPS), en Combría, Portugal (19-23 de septiembre).



Revistas indexadas por su alta calidad en Publindex o incluidas en Sires.

Bases de indexación nacionales e internacionales																		
Título de la revista	Unidad Académica Facultad - Instituto	Publindex	Categoría	Cuiden	Dialnet	Ebsco - Fuente Académica	Lilacs	Redalyc	SciELO Colombia	Latindex	Google Académico	Doaj	Hinari	Hela	Clase	Otro ¿cuál?	Otro ¿cuál?	Otro ¿cuál?
<i>Aquichan</i>	Facultad de Enfermería y Rehabilitación	SÍ	A1	SÍ	SÍ	SÍ	SÍ	SÍ	SÍ	SÍ	SÍ	SÍ	SÍ	SÍ	NO	Periódica	Scopus	EM Care
<i>Dikaion</i>	Facultad de Derecho	SÍ	C	NO	SÍ	SÍ	NO	SÍ	NO	SÍ	SÍ	NO	NO	SÍ	SÍ	ProQuest	Criminal Justice	
<i>Educación y Educadores</i>	Facultad de Educación	SÍ	B	NO	SÍ	SÍ	NO	SÍ	SÍ	SÍ	SÍ	NO	SÍ	NO	SÍ	Ulrich's	Biblioteca Digital OEL,	ProQuest Education Journals
<i>Palabra Clave</i>	Facultad de Comunicación	SÍ	B	NO	SÍ	SÍ	NO	SÍ	SÍ	SÍ	SÍ	SÍ	SÍ	NO	SÍ	HAPI	Infoamérica	ProQuest Social Science Journals
<i>Pensamiento y Cultura</i>	Facultad de Filosofía y Ciencias Humanas	SÍ	C	NO	SÍ	SÍ	NO	SÍ	NO	SÍ	SÍ	SÍ	NO	SÍ	NO	Ulrich's		
<i>Persona y Bioética</i>	Facultad de Medicina	SÍ	C	NO	SÍ	SÍ	SÍ	SÍ	NO	SÍ	SÍ	NO	SÍ	SÍ	SÍ	Ulrich's	ProQuest Religión	

Fuente: Universidad de La Sabana, Dirección de Publicaciones Científicas.

Libros escritos por profesores de la Universidad durante los últimos cinco años.

Facultad - Instituto - Otras unidades académicas	2007	2008	2009	2010	2011
Escuela Internacional de Ciencias Económicas y Administrativas	2	1	0	0	2
Facultad de Filosofía y Ciencias Humanas	3	3	6	0	2
Instituto de la Familia	0	1	0	1	1
Facultad de Derecho	1	3	1	2	0
Facultad de Comunicación	1	0	0	0	3
Facultad de Educación	1	1	0	3	1
Centro de Tecnologías para la Academia	0	0	0	0	1
Facultad de Ingeniería	0	0	0	0	1
Facultad de Medicina	2	0	1	1	0
INALDE Business School	0	0	1	1	1
Institucional	0	0	1	0	1
Total	10	9	10	10	13

Fuente: Universidad de La Sabana, Facultades, Unidades Académicas e Institutos.

En 2011 se destacaron la Facultad de Comunicación con tres libros publicados por sus profesores, y la Facultad de Filosofía y Ciencias Humanas y la Escuela Internacional de Ciencias Económicas y Administrativas con dos libros cada una.

La siguiente es una muestra de algunas de las publicaciones:

- *Los indígenas en la literatura hispanoamericana. Aproximaciones axiológicas. Actas del V Coloquio Internacional* (Tomo I), del Dr. Bogdan Piotrowski, decano de la Facultad de Filosofía y Ciencias Humanas.
- *La esquiwa terminación del Conflicto Armado en Colombia, una mirada político-estratégica a la confrontación con las Farc durante las tres últimas décadas*, del profesor Carlos Alfonso Velásquez de la Facultad de Comunicación.
- *Calidad y servicio: conceptos y herramientas*. Segunda edición, de la profesora Luzángela Aldana de Vega, de la Escuela Internacional de Ciencias Económicas y Administrativas.

Ponencias en versión completa publicadas por los profesores.

Facultad - Instituto - Otras unidades académicas	2010	2011	Variación (%)
Escuela Internacional de Ciencias Económicas y Administrativas	0	1	-
Facultad de Filosofía y Ciencias Humanas	1	1	0
Facultad de Derecho	3	3	0
Facultad de Educación	1	0	-100
Facultad de Psicología	0	0	-
INALDE Business School	2	0	-100
Institucional	1	0	-100
Total	8	5	-37

Fuente: Universidad de La Sabana, Facultades, Unidades Académicas e Institutos.

En 2011 se destacaron la Facultad de Derecho con tres ponencias publicadas, la Escuela Internacional de Ciencias Económicas y Administrativas y la Facultad de Filosofía y Ciencias Humanas, cada una con una ponencia en versión completa.

Entre estas y otras están:

- El profesor de planta Jaime Humberto Martínez Díaz y el profesor Juan Guillermo Hoyos, de la Escuela Internacional de Ciencias Económicas y Administrativas, realizaron la ponencia “Hacia la creación de un modelo de Dirección del Talento Humano en la empresa familiar”, dirigida a directivos familiares y no familiares, trabajo que fue aceptado para participar en la XLVI Asamblea del Consejo Latinoamericano de Escuelas de Administración, realizada en la ciudad de Puerto Rico. En representación de este equipo viajó entre el 20 y el 23 de octubre a Puerto Rico el profesor Jaime Martínez. El evento estuvo dirigido a profesores y directivos de programas de Administración de varios países de Latinoamérica, Centroamérica, Estados Unidos y Europa.

- La profesora Marlene Luna Vega del Instituto de Humanidades, en el marco de su proyecto de investigación, elaboró la ponencia “La onomástica santoral: un problema lexicográfico para resolver en el Diccionario del Carnaval de Barranquilla”. Este trabajo fue presentado en el XXIV Congreso Internacional del ICOS (*International Council of Onomastic Sciences*) sobre Ciencias Onomásticas, el cual se realizó en la Universidad de Barcelona, Facultad de Filología, del 5 al 9 de septiembre y tuvo como tema general ‘Los nombres en la vida cotidiana’.

- La Dra. Alma Rocío Ariza Fortich de la Facultad de Derecho publicó la ponencia “Importancia de los principios en la construcción del derecho de daños” en la *Revista de Derecho Privado* N.º 45 de la Universidad de los Andes.

Capítulos de libros elaborados por los profesores durante los últimos cinco años.

Facultad - Instituto - Otras unidades académicas	2007	2008	2009	2010	2011
Centro de Tecnologías para la Academia	0	0	0	1	0
Instituto de Derecho	1	0	0	0	1
Facultad de Enfermería y Rehabilitación	1	0	0	0	1
Facultad de Filosofía y Ciencias Humanas	7	1	0	1	0
Institucional	0	0	0	0	1
Total	9	1	0	2	3

Fuente: Universidad de La Sabana, Facultades, Unidades Académicas e Institutos.

En 2011 se destacaron la Facultad de Derecho y la Facultad de Enfermería y Rehabilitación, cada una con la publicación de un capítulo de libro elaborado por sus profesores.

Entre estos capítulos se mencionan:

- “La responsabilidad objetiva por actividades peligrosas: un viejo debate, nuevos horizontes”, elaborado por el Dr. Obdulio Velásquez Posada, Rector de la Universidad de La Sabana. El capítulo forma parte del libro *Responsabilidad civil, derecho de seguros y filosofía del derecho*.
- “Afrontamiento familiar como parte del cuidado de enfermería en unidades de cuidado intensivo”, elaborado por las profesoras Claudia Suárez y Beatriz Pérez Giraldo de la Facultad de Enfermería y Rehabilitación. El capítulo forma parte del libro *Cuidado del paciente en estado crítico*.
- “¿Kant o Schmitt? Perspectivas filosófico-políticas del conflicto armado”, elaborado por el profesor Iván Garzón Vallejo de la Facultad de Derecho. El capítulo forma parte del libro *La esquiwa terminación del Conflicto Armado en Colombia, una mirada político-estratégica a la confrontación con las Farc durante las tres últimas décadas*.

Patentes, registros o desarrollos tecnológicos generados durante los últimos tres años.

Facultad - Instituto - Otras unidades académicas	2009	2010	2011
Facultad de Ingeniería	1	0	1

Fuente: Universidad de La Sabana, Facultades, Unidades Académicas e Institutos.



Artículos publicados en revistas indexadas por Publindex durante los últimos cinco años.

Facultad - Instituto - Otras unidades académicas	2007	2008	2009	2010	2011
Centro de Tecnologías para la Academia	1	3	3	1	0
Departamento de Lenguas y Culturas Extranjeras	0	0	0	1	1
Escuela Internacional de Ciencias Económicas y Administrativas	4	5	5	6	7
Facultad de Filosofía y Ciencias Humanas	3	9	3	0	0
Instituto de la Familia	2	1	0	0	0
Facultad de Derecho	5	4	4	6	4
Facultad de Comunicación	8	12	0	3	0
Facultad de Educación	1	5	1	1	1
Facultad de Enfermería y Rehabilitación	3	0	5	0	1
Facultad de Ingeniería	7	12	9	12	3
Facultad de Medicina	18	42	16	19	4
Facultad de Psicología	7	5	4	3	4
Clínica Universidad de La Sabana	0	0	0	0	2
INALDE Business School	2	0	1	0	0
Institucional	2	2	0	0	3
Total	63	100	51	52	30

Fuente: Universidad de La Sabana, Facultades, Unidades Académicas e Institutos.



En 2011 se destacó la Escuela Internacional de Ciencias Económicas y Administrativas con siete artículos publicados y la Clínica Universidad de La Sabana con 2 artículos, algunos de los cuales se mencionan a continuación:

- “Inundaciones en Colombia: experiencia de una Clínica Universitaria a orillas del río Bogotá”, escrito por el Dr. Juan Guillermo Ortiz de la Clínica Universidad de La Sabana.
- “La gobernanza versus globalización: estudio de caso ISA”, escrito por Catherine Pereira y el profesor Carlos Manuel Jiménez de la Escuela Internacional de Ciencias Económicas y Administrativas.
- “Producción de conocimiento en psicometría en Instituciones de Educación Superior de Bogotá y Chía”, escrito por Richard Rosero Burbano de la Facultad de Psicología.
- “Ideación suicida en la adolescencia: una explicación desde tres de sus variables asociadas en Bogotá”, escrito por Clara Carvajal G. de la Facultad de Enfermería y Rehabilitación.
- “La resolución de problemas a través de un estudio de caso: una experiencia en estudiantes y profesores de Pedagogía Infantil de la Universidad de La Sabana”, escrito por Javier Bermúdez y Carolina Medrano, de la Facultad de Educación.

Ingresos económicos de la Proyección Social generados durante el último año de medición.

Datos expresados en pesos colombianos, COP.

Ingresos Económicos de la Proyección Social	2009	2010	2011
Aporte en COP	10.154.000.000	8.179.000.000	8.163.000.000

Fuente: Universidad de La Sabana, Facultades, Unidades Académicas e Institutos.





**Presentación de algunos
proyectos y actividades
de Proyección Social desarrollados
por la Universidad en el entorno**

Presentación de algunos proyectos y actividades de Proyección Social desarrollados por la Universidad en el entorno



ALUMNI SABANA

▲ *Curso de Emprendimiento*

Comunidad de graduados

Alumni Sabana tiene la misión de mantener activa la relación de la Universidad con los graduados de pregrado y posgrado y de estos entre sí, mediante la generación de espacios de interacción permanente que den continuidad a la formación integral, impactando a la sociedad con la impronta institucional; así como la generación de iniciativas de cooperación de los graduados que contribuyan al desarrollo institucional afianzando su sentido de pertenencia.

Alumni Sabana se propone asegurar el contacto permanente con los graduados, fortaleciendo en las unidades académicas, administrativas e institutos la gestión de estos, para lo cual se cuenta con información actualizada y se socializa con ellos información institucional de su interés.

Adicionalmente, busca construir un vínculo con la Universidad durante el proceso de formación de los estudiantes, generando nexos que permitan y promuevan la unión entre la comunidad de graduados y La Sabana.

Otro objetivo estratégico es lograr que los graduados de la Universidad encuentren espacios para continuar su desarrollo personal, profesional y familiar, promoviendo su bienestar y el de sus familias, brindando educación para toda la vida y apoyando el emprendimiento y la inserción laboral.

Alumni fomenta la cooperación de los graduados con el desarrollo de la Universidad mediante un trabajo estratégico y de alianza con Amigos Unisabana, impulsando los canales y programas de cooperación.

La Universidad, a través de Alumni Sabana garantiza para los graduados la prolongación de los servicios que ofrece a la comunidad universitaria, como por ejemplo la Biblioteca y Bienestar Universitario. Este último apoya en la realización de actividades deportivas y culturales encaminadas a contribuir a la formación integral de los graduados y de sus familias. De especial interés para los graduados son los campeonatos deportivos de fútbol masculino y femenino, la escuela de deportes para hijos de graduados, el concurso de cuento y poesía, el concurso de talentos, entre otros.



▲ De izquierda a derecha / Jorge David Páez, Presidente Amigos Unisabana.
Mario Alberto Niño, Presidente Meals de Colombia - Grupo Nutressa.
Gustavo Ramírez, Decano, Escuela Internacional de Ciencias Económicas y Administrativas.

Además, continúa ofreciendo el servicio de la Línea Amiga, la asesoría familiar del Instituto de la Familia y los descuentos en la Librería Universitaria y en formación continua y posgrados, y diseña cursos cortos para fortalecer las competencias profesionales de los graduados.

Con el interés de generar espacios de interacción, reúne a los graduados con antiguos compañeros de clase o de carrera, en espacios en los que también se conoce a otros colegas o se hacen contactos profesionales. Encuentros propicios para la integración de sus intereses, proyectos laborales y empresariales, con el fin de favorecer una mayor participación y la generación de relaciones de negocios y contactos.

Durante 2011 y a raíz del incidente que sufrió el Campus, Alumni Sabana fomentó aún más la cooperación de los graduados para con la Universidad, logrando que esta comunidad se solidarizara con su alma máter y conociera las oportunidades de colaborar con las becas que ofrece la Institución a estudiantes de pregrado.

Las actividades orientadas a promover la colaboración de los graduados constituyen una forma de retribución, dirigida a fortalecer las diferentes acciones de la Universidad.

Finalmente, La Sabana incentiva la participación de sus graduados en escenarios académicos de socialización de conocimiento, así como el aprovechamiento de convocatorias y de becas nacionales e internacionales para continuar con sus estudios o participar en procesos de investigación.



▼ Torneo Alumni Fútbol Máster Masculino



Foto: María del Carmen Guarrín Vargas

◀ Amigos Unisabana
JORGE DAVID PÁEZ
/ Presidente

AMIGOS UNISABANA

Programa de becarios Forjando Caminos

La asociación de amigos de la Universidad de La Sabana, desde el programa de becarios Forjando Caminos, busca fortalecer, a través de la gestión para la consecución de recursos económicos, los programas y planes de becas que la Universidad promueve, y así ayudar al pago de matrículas de estudiantes vulnerables económicamente. Actúa como mediadora entre la Institución, las familias, los profesores, los graduados, las empresas y otros sectores con el fin de convertirlos en amigos o benefactores.

Este objetivo se alcanza con las donaciones provenientes del sector empresarial y mediante convenios estratégicos con entidades e instituciones que reportan mutuos beneficios y apalancan los programas sociales de la Universidad y las áreas de intervención en responsabilidad social de cada empresa aliada.

En 2011 se implementaron y desarrollaron varias campañas para promover el cumplimiento de metas y el apoyo a los becarios:

- Alimentemos un Sueño: se construye con los aportes voluntarios de los funcionarios de la Universidad para ayudar a la alimentación diaria de los estudiantes que lo requieran. Se realiza mediante descuentos por nómina.
- Computadores para la Excelencia: se trata de la consecución de computadores portátiles para entrega, en calidad de préstamo, a estudiantes vulnerables económicamente para que los usen mientras cursan su pregrado.
- Bonos Fundesa: son un símbolo para celebrar o acompañar un acontecimiento importante en la vida de nuestros seres queridos o allegados, con sentido humano, resarcimiento social y propósito ecológico. El recaudo que genera la venta de estos bonos es destinado también a la campaña Alimentemos un Sueño.



Gracias al trabajo que Amigos Unisabana despliega en el sector empresarial del país se han producido gran impacto y proyección social, los cuales facilitan el acceso a la educación superior a jóvenes de los estratos 1, 2 y 3, contribuyendo al desarrollo de una formación profesional integral y de una vida digna.

El 28% de los estudiantes de pregrado de la Institución se encuentra en el programa de becas y ayudas de la Universidad y a cada uno se le colabora según sus necesidades específicas. En 2011 se entregaron 3.324 becas con una inversión social representada en mejoramiento de la calidad de vida del entorno del estudiante y su familia, y por ende en fortalecimiento del talento, la creatividad y la generación de conocimiento para la sociedad.

Amigos Unisabana encausa la ayuda de aquellas personas que ven en los estudiantes una base fundamental para el progreso del país, sin distinción de origen social, medios económicos, raza o religión. Con la aportación generosa de muchas personas, Amigos Unisabana distribuye un elevado número de becas que aumenta año a año.



Foto: María del Carmen Guarrín Vargas

◀ Centro de Tecnologías para la Academia
HASBLEIDY SEGOVIA
/ Directora

CENTRO DE TECNOLOGÍAS PARA LA ACADEMIA

Acompañamiento al Ministerio de Educación Nacional en el programa 'Apropiación y uso pedagógico de los Medios y las Tecnologías de la Información y de la Comunicación (MTIC)'

El Centro de Tecnologías para la Academia de la Universidad de La Sabana (CTA) asesoró al Ministerio de Educación Nacional (MEN) en la planeación, desarrollo, montaje, implementación, monitoreo y evaluación permanente de cursos virtuales en el marco del portal Colombia Aprende, como estrategia de apoyo a los procesos de formación virtual de la comunidad educativa.

Este proyecto se desarrolló por medio de actividades específicas que consistieron en poner a disposición del MEN la herramienta LMS-Moodle y ejercer su administración técnica y operativa durante el tiempo de vigencia del convenio.

Adicionalmente el CTA asesoró al Ministerio en el desarrollo de cursos virtuales que serían incluidos en la plataforma. Como parte del proceso se diseñaron y desarrollaron estrategias y capacitaciones para la inducción a la plataforma LMS y la formación de tutores virtuales que permitieran responder a las necesidades y demandas propias de la implementación de los cursos virtuales.

Con este proyecto, el Ministerio de Educación en desarrollo de la política de calidad pretende transformar el sistema educativo para que los procesos de aprendizaje trasciendan el modelo de acumulación de saberes, repetición de datos y aplicación de fórmulas, donde el profesor es el emisor y transmisor de ese saber. También se trata de que los estudiantes adquieran conocimientos, desarrollen habilidades y destrezas para transformar sus propias realidades y las de nuestro país.

Este paradigma educativo cambia la visión reduccionista de los medios y las nuevas tecnologías como transmisores de información y conocimiento, para concebirlas como escenarios de encuentro, participación, expresión y diálogo de saberes que transforman y mejoran los procesos de enseñanza y aprendizaje hacia el desarrollo de las competencias básicas.



Para atender este desafío se desarrolló este programa innovador y estratégico para la competitividad del país, que articula las acciones necesarias para movilizar a la comunidad educativa hacia el uso y apropiación de los Medios y las Tecnologías de la Información y de la Comunicación (MTIC). El programa de 'Apropiación y uso pedagógico de MTIC' plantea una nueva estructura, haciendo explícitos seis ejes fundamentales que se han incorporado en los planes de acción a corto y mediano plazo. Estos ejes orientan:

- La gestión de la infraestructura tecnológica.
- El fomento a la producción de contenidos educativos.
- El desarrollo profesional del recurso humano de las Instituciones Educativas (IE).
- El soporte y acompañamiento a los entes territoriales para la implementación de planes de apoyo al uso y apropiación en las Instituciones Educativas con miras a fortalecer su capacidad de gestión y para propiciar el desarrollo regional sostenible.
- El seguimiento y evaluación de resultados e impactos que la apropiación y uso pedagógico de los MTIC puedan producir.
- El uso y apropiación de Medios y Tecnologías de la Información y de la Comunicación en educación.

De esa manera se consolida el Programa Nacional de Uso de Medios y Tecnologías de la Información y de la Comunicación como uno de los proyectos fundamentales para el desarrollo de la competitividad y la innovación que tiene como objetivo fomentar el uso pedagógico de nuevas tecnologías para el desarrollo de competencias de los estudiantes y el fortalecimiento de las Instituciones Educativas, con el fin de mejorar la calidad del sistema educativo, la ampliación de la cobertura en educación superior y la competitividad de las personas y del país.



▲ Equipo de trabajo PlanEsTic

PlanEsTic. Etapa de fortalecimiento nacional

El Centro de Tecnologías para la Academia participó en el desarrollo del proyecto PlanEsTIC según las diferentes líneas de acción estratégicas planteadas por el Ministerio de Educación Nacional (MEN), por medio de varias etapas enfocadas al fortalecimiento de la capacidad de uso y apropiación de las Tecnologías de la Información y de la Comunicación (TIC) en las Instituciones de Educación Superior (IES) en Colombia.

Este proyecto tuvo cuatro fases:

- Estructuración de lineamientos.
- Acompañamiento a cuatro de las veintiocho IES en la elaboración de su Plan Estratégico de Incorporación de TIC (PEIT) y validación de lineamientos.
- Acompañamiento a dieciséis de las sesenta y cuatro IES, y seguimiento a cuatro de veintiocho.
- Fortalecimiento nacional: acompañamiento a cuatro IES y seguimiento a dieciséis.

Las dos primeras etapas desarrolladas fueron:

Piloto de acompañamiento a las IES. Consistió en el acompañamiento a dieciséis IES en el proceso de formular y revisar su Plan Estratégico de Incorporación de TIC, a partir del uso y validación de los lineamientos formulados por el Ministerio de Educación Nacional, así como de la puesta en marcha de una estrategia de acompañamiento coherente con los mismos.

La segunda etapa, en la cual participó la Universidad de La Sabana, fue la implementación de los PEIT y escalonamiento del acompañamiento a las IES, que consistió en acompañar a sesenta y cuatro nuevas IES en la formulación de sus planes, hacer seguimiento a la implementación de las dieciséis IES acompañadas en la etapa piloto y consolidar la comunidad PlanEsTIC. Esta etapa se basó en la ampliación de la cobertura del proyecto con calidad y autonomía, reconocimiento de la diversidad de las IES y realización de un proceso de acompañamiento cercano y efectivo por medio de la colaboración regional.

Teniendo en cuenta el éxito de las dos etapas, el CTA participó en la etapa de fortalecimiento nacional, que tuvo como propósito: “Avanzar en el desarrollo de los PEIT de las dieciséis IES y la formulación de los Planes Estratégicos de Incorporación de TIC en cuatro IES, como mecanismo para el fortalecimiento del Sistema Nacional de Innovación Educativa con el uso de TIC”.

El proceso, en función de cumplir los objetivos, se desarrolló a través de las siguientes acciones:

- Acompañamiento a un grupo de IES regionales (aproximadamente cuatro) para la formulación de su Plan Estratégico de Incorporación de TIC (PEIT).
- Evaluación de seguimiento a la implementación y alcance de los planes estratégicos de las dieciséis IES participantes en la región.
- Fortalecimiento de los PEIT de las IES implementadoras en la región, en el marco del Sistema Nacional de Innovación Educativa con el uso de las TIC, a través de la Comunidad PlanEsTIC.
- Identificación de líneas para la articulación de los PEIT de las IES a las estrategias impulsadas por el MEN en el marco del Sistema Nacional de Innovación Educativa con el uso de TIC.





◀ Clínica Universidad de La Sabana
JUAN GUILLERMO ORTIZ
/ Director General

CLÍNICA UNIVERSIDAD DE LA SABANA

Emergencia Tipo Inundación, hermandad sentida

Luego de la inundación del Campus de la Universidad de La Sabana y el INALDE Business School, la Comisión de Asuntos Generales de la Universidad encomendó a los miembros de Vigilancia Epidemiológica y Gestión Ambiental de la Clínica Universidad de La Sabana desarrollar el acompañamiento técnico para el Plan de Acción frente a la emergencia, con el fin de transmitir a la comunidad, de manera objetiva y oportuna, las estrategias para la toma de decisiones de intervención, prevención y control de riesgos o daños biológicos, químicos o ambientales que pudieran presentarse como consecuencia del evento.

La Dra. Jazmín Pinzón Suárez, jefa de epidemiología, manifestó: “Durante el proceso el objetivo más importante fue el de mantener un total estado de calma y de optimismo, sin olvidar las responsabilidades que el día a día nos demandaba por la naturaleza de nuestro funcionamiento y trabajo”.

Debido a esto, el equipo de trabajo de la Clínica determinó en qué fase de la emergencia estaba la Universidad, para así seleccionar y desarrollar medidas costo-efectivas durante la fase de recuperación.

Estas medidas se aplicaron de acuerdo a las tablas de rehabilitación empleadas por la Agencia de Protección Ambiental de Estados Unidos (EPA) durante el abordaje del Desastre Tipo Inundación tras el Huracán Katrina.

Esto fue posible gracias al trabajo en equipo y organizado por el Centro de Mando Unificado en coordinación con el Comité de Vigilancia Epidemiológica, implementando medidas tales como:

- Despliegue del Plan de Emergencias en Inundaciones. En el cual la participación de la comunidad de manera coordinada facilitó la operatividad para el abordaje de las escenas durante la emergencia y después de la misma.



▲ Equipo de trabajo
Clínica Universidad de La Sabana

- Realización de la Guía para la recuperación, control, desinfección y rehabilitación de edificaciones inundadas. Se desarrolló una estrategia documental que facilitó los procesos de recuperación de la infraestructura con el fin de promover la continuidad de los procesos organizacionales que se desarrollaban en el Campus Universitario con seguridad y calidad (como el día de la madre).

- Se desarrollaron procedimientos de mitigación de los riesgos epidemiológicos para el control de infecciones y de gestión ambiental en emergencias Tipo Inundación, en los cuales se trabajó conjuntamente con los directivos de la Clínica y de la Universidad, en asocio con las facultades de Medicina y Comunicación, especialidades médicas, principalmente Medicina Interna, Familiar, Patología, Microbiología, Psiquiatría, Gestión de Calidad, Traumatología, Epidemiología y Salud Ocupacional, entes de control como la Dirección de Prevención y Atención de Emergencias (DPAE), y todos sus equipos de colaboradores.

Es importante resaltar que se direccionaron los pacientes identificados a los servicios de salud para el abordaje clínico, aplicando de manera efectiva los protocolos de atención en patologías emergentes durante la ola invernal.

“Fue una grata sorpresa ver la respuesta a cada una de las recomendaciones, como parte de ese compromiso de la gran comunidad Sabana. Gracias a todos los que permitieron que todo esto fuera posible” (Dra. Jazmín Pinzón).

Porque los desastres naturales nos demuestran lo débiles que somos y lo fuerte que debemos ser después de ellos. “Pero para que tengan lugar los cambios estructurales deseados, no son suficientes iniciativas e intervenciones externas; se requiere ante todo una conversión conjunta de los corazones al amor” (Juan Pablo II).

► Registro fotográfico





Foto: María del Carmen Guarín Vargas

◀ Departamento de Lenguas y Culturas Extranjeras
NOHORA EDITH BRYAN ZAMBRANO
/ Directora

DEPARTAMENTO DE LENGUAS Y CULTURAS EXTRANJERAS

Programa de desarrollo profesional en el área de la enseñanza del inglés

El Departamento de Lenguas y Culturas Extranjeras de la Universidad de La Sabana creó la Maestría en Didáctica del Inglés para el Aprendizaje Autodirigido.

El programa se diseñó en conjunto con la Universidad de Anaheim, California, Estados Unidos, con el fin de que el Ministerio de Educación Nacional pudiera realizar una convocatoria a sus docentes en todo el país para un programa de desarrollo profesional en el área de la enseñanza del inglés.

El objetivo general del proyecto fue dotar a los profesionales en la enseñanza del idioma inglés con excelentes calificaciones académicas y pedagógicas que les permitan llevar soluciones creativas e innovadoras en su práctica profesional para que puedan satisfacer las necesidades de su contexto específico.

Como objetivos clave del programa los participantes desarrollarán competencias que les permitan:

- Diseñar módulos curriculares, planes de estudio, materiales didácticos y herramientas de evaluación para satisfacer una amplia gama de necesidades de los alumnos en las distintas comunidades educativas.
- Articular las actuales tendencias conceptuales y teóricas, temas y preocupaciones en los campos de la Lingüística Aplicada y la Pedagogía de la Lengua.
- Incorporar las nuevas tecnologías de la comunicación en la práctica profesional.
- Diseñar, implementar y evaluar los planes estratégicos de la mediación pedagógica en entornos virtuales de aprendizaje.

- Mejorar el Aprendizaje Autodirigido como una estrategia que ayudará a los estudiantes a convertirse en aprendices de por vida.
- Explorar, consultar, seleccionar, analizar, evaluar y utilizar la información para satisfacer las necesidades específicas de su desarrollo profesional.
- Mejorar continuamente sus habilidades comunicativas y asegurar su continuo crecimiento personal y profesional.
- Planificar y diseñar estrategias que favorezcan el logro de los estándares de aprendizaje de lenguas relevantes para su contexto.
- Llevar a cabo proyectos de investigación-acción.

El Ministerio de Educación Nacional destinó recursos para apoyar a los docentes públicos en el estudio de este posgrado.

El proyecto se desarrolló en Ibagué, Bucaramanga, Santuario, Cáqueza, Sincelejo, Floridablanca, Montería, Corozal, Jirón, Medellín, Abejorral, Cartagena, Florencia, Cali, Ginebra, Valle del Cauca, Bello, Barranquilla, Armenia, Orito (Putumayo), Pasto, Barrancabermeja y otras zonas del país, con una participación de ochenta y tres estudiantes, gracias a su formato virtual.

Adicionalmente y gracias al convenio firmado con la Universidad de Anaheim se contó con la participación de profesores de altísimo reconocimiento internacional.

El programa generó un impacto muy positivo y de trascendencia nacional, pues al ser un programa virtual se trabajó el bilingüismo con profesores de inglés altamente capacitados y con un amplio conocimiento de las últimas tendencias en la enseñanza de esta lengua.

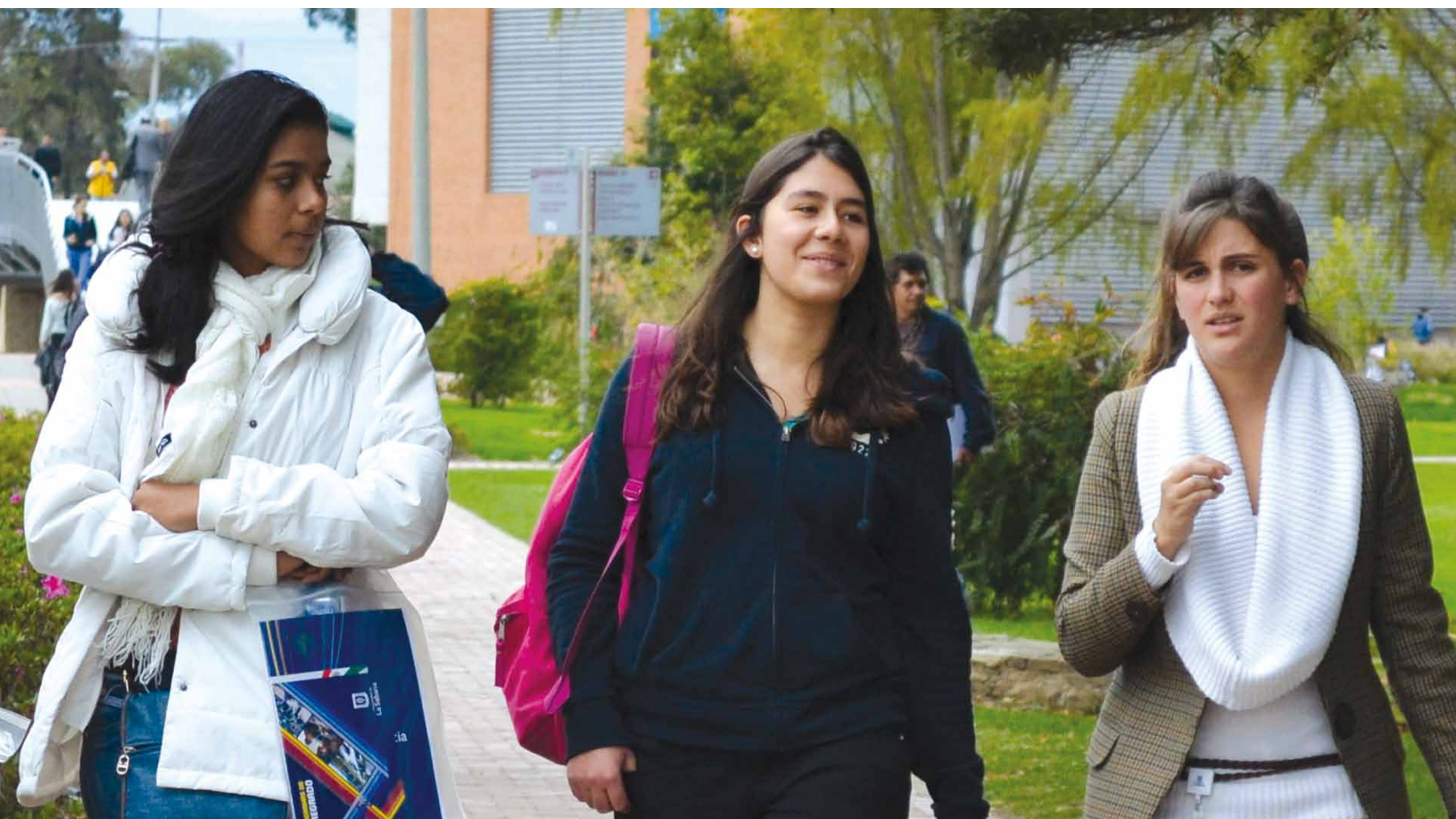



◀ Escuela Internacional de
Ciencias Económicas y Administrativas
HILDA ARANGO DE ORTEGA
/ Decana

ESCUELA INTERNACIONAL DE CIENCIAS ECONÓMICAS Y ADMINISTRATIVAS

Participación de la Universidad en la Red Regional de Emprendimiento Bogotá-Cundinamarca

La Escuela Internacional de Ciencias Económicas y Administrativas (EICEA) y el Centro de Emprendimiento e Innovación (CEIS) de la Universidad de La Sabana fueron escogidos para participar en la Red de Emprendimiento Universitario Reúne, como representantes de las universidades a nivel regional.

En el proyecto participan varias universidades que conjuntamente contribuyeron al nacimiento de Reúne, con el fin de tener un espacio de interacción para las instituciones que tienen un centro de emprendimiento e innovación y así promover mejores prácticas y realizar proyectos conjuntos en pro del desarrollo.

Gracias a este espacio se han desarrollado diferentes proyectos que tienen una acción permanente y solidaria sobre los hechos, circunstancias y actividades propias del emprendimiento. Adicionalmente es una red de pensamiento conjunto, en donde se generan nuevas ideas y se participa activamente en lo que sucede en el entorno.

La Escuela Internacional de Ciencias Económicas y Administrativas a través del CEIS ha decidido participar activamente en la conformación de la Red Regional de Emprendimiento de Bogotá-Cundinamarca que se crea por la Ley 1014 de 2006, la cual plantea la necesidad de promover la cultura del emprendimiento y la cultura empresarial en el país por medio de la red Regional de Emprendimiento adscrita al Ministerio de Comercio, Industria y Turismo, y en la cual participan los ministerios de Educación Nacional y Protección Nacional, la Dirección General del Servicio Nacional de Aprendizaje, SENA, el Departamento Nacional de Planeación, Colciencias, el programa presidencial Colombia Joven, Acopi, Fenalco, y la Universidad de La Sabana como representante de las universidades.

Uno de los grandes proyectos que se están elaborando dentro de la red es el “Plan Estratégico de Emprendimiento para la Ciudad Región hasta 2015”. Para el desarrollo de este proyecto se crearon mesas temáticas de trabajo en donde participan todos los actores que están involucrados con el emprendimiento.

Las mesas están divididas así: sensibilización del emprendimiento, desarrollo empresarial y capacitación, mesa de financiación y preincubación e incubación empresarial. Estas mesas de trabajo son un espacio de participación y discusión para definir criterios y acciones de emprendimiento.

Los objetivos del desarrollo y elaboración de estas mesas son:

- **Sensibilización:** motivar a las personas en la participación de las actividades de emprendimiento, logrando impactar con un mensaje concreto y consiguiendo la utilización más eficiente de los recursos.
- **Formación:** formar a las personas para que este conocimiento se extienda a colegios y demás instituciones de interés.
- **Preincubación:** identificar oportunidades de negocio y realizar planes orientados a mejorar los procesos en las regiones, enfocados a la toma de decisiones de inversionistas.
- **Financiación:** tener en un sistema las fuentes de recursos financieros para los emprendimientos que se pueden desarrollar en la región para el sector real.
- **Creación de empresa:** brindar el inicio de operaciones en las empresas para que busquen su autosostenibilidad a corto plazo y promover la búsqueda de nuevos mercados.
- **Capacitación empresarial y sostenibilidad:** facilitar la elaboración de planes de acción a los empresarios por medio de un modelo que diagnostique la gestión empresarial, permitiendo el mejoramiento continuo de las organizaciones.
- **Sistemas de información:** toda la información establecida en las mesas de trabajo será estructurada de forma que facilite su ejecución por medio de todos los participantes de la red, siendo así un insumo para los programas de formación de emprendedores.



Finagro: programa de Fortalecimiento Empresarial

Por medio del programa de Fortalecimiento Empresarial liderado por Finagro y las Naciones Unidas contra la droga y el crimen, el Centro de Emprendimiento e Innovación Sabana (CEIS) participa en capacitación para el desarrollo empresarial en el campo en diferentes departamentos y municipios de Colombia, potenciando las posibilidades de pequeños productores agropecuarios con una muy baja exposición a los temas empresariales.



Con el fortalecimiento de las capacidades de los productores campesinos el programa busca evitar la migración del campo a la ciudad y disminuir la siembra de cultivos ilícitos como alternativa económica, mejorando así el nivel de vida de quienes trabajan en el campo.

El proyecto tuvo una duración de cuatro meses en los departamentos de Casanare, Guajira, Huila, Santander, Magdalena y Arauca, de donde asistieron integrantes de los municipios Paz de Ariporo, Maicai, Tarqui, Pore, Mani, Cimitarra, Riohacha y Arauquita.

Este programa tuvo como indicador el nivel de aceptación de los pequeños productores por medio de una convocatoria abierta a todos los departamentos y municipios. La acogida de los participantes fue total y los cursos llenaron el límite de personas necesarias para impartir las capacitaciones. Varios campesinos asistieron a las tres jornadas con una duración de un día cada una, dos realizadas por la Universidad y una por Finagro y las Naciones Unidas, y recibieron el diploma expedido por la Universidad.

Para La Sabana es realmente importante generar impacto en la sociedad llegando a poblaciones tan alejadas. Adicionalmente el gobierno busca capacitar sobre el más alto nivel y entregando a las personas un reconocimiento al esfuerzo realizado, y a través de la Universidad se logró este propósito. A largo plazo se entiende este esfuerzo mancomunado como un compromiso con las comunidades vulnerables.

“Fue una experiencia muy bonita y gratificante poder desarrollar este programa en esos departamentos y municipios, a empresarios rurales. Es realmente enriquecedor porque se puede compartir recíprocamente el conocimiento; nosotros les impartimos las bases para crear empresa y ellos nos mostraron su idiosincrasia, sus pensamientos, sus formas de vivir y de organizar sus actividades productivas; hay una retroalimentación del conocimiento y esto genera un gran impacto social, en la medida en que se transmiten elementos para que ellos desarrollen sus proyectos de empresa generando rentabilidad y sostenibilidad. Fue un trabajo muy humano y emocionante” (Ana Lucía Alzate, profesora de la Universidad, quien dictó una de las charlas sobre ‘Cómo crear empresa’ en varios departamentos).

Adicionalmente se elaboraron varios fascículos con el periódico *El Espectador*: *El paso a paso para convertirse en un empresario exitoso*. Esta iniciativa consistió en crear un material que complementara la información brindada en las charlas, con temas actuales y de gran importancia para formar empresas.



El CEIS acompañó dos proyectos de empresas ganadoras de fondos de Capital Semilla, del Fondo Emprender del SENA

El Centro de Emprendimiento e Innovación Sabana, a través del programa de acompañamiento y financiación de empresas, apoya a la comunidad de estudiantes, graduados, profesores y otros para que desarrollen y conviertan en realidad sus proyectos empresariales. El año pasado, con la coordinación de Vicente Sanabria, acompañó dos proyectos que fueron los ganadores del Fondo Emprender del SENA, con el que se obtienen recursos para las empresas o ideas de negocio: Open Sky, un grupo de graduados de la Universidad de La Sabana representado por Elvira del Castillo Manotas, graduada del programa de Administración de Empresas, con el proyecto “Consultoría empresarial para desarrollos tecnológicos en el programa La Nube”; y “Nat&Med”, productores, fabricantes y comercializadores internacionales de tisanas medicinales, siendo esta última la única empresa en Colombia exportadora de este producto, representada por Gynna Marcela Claro, egresada del MBA del INALDE Business School.

El CEIS actuó como puente entre los autores del proyecto y el Fondo Emprender del SENA porque tiene la autorización y el convenio directo con el Fonade, entidad que administra los recursos del Fondo Emprender. El Centro acompaña a quienes tienen proyectos empresariales en pro del mejoramiento de la idea de negocio y contribuye a su realización. Los proyectos pueden ser recibidos en cualquier etapa de desarrollo, con lo que la intervención se ajusta a la necesidad de los estudiantes.

El impacto generado en el apoyo de estos proyectos es amplio en la medida en que se contribuye a la sociedad, a los mercados y a la persona como tal. Además se promueve la creación de empresas y el fortalecimiento del tejido nacional empresarial con personas altamente capacitadas que provienen de la Universidad de La Sabana, y se les ayuda en procesos riesgosos con miras a hacer empresas que tengan proyección o potencial de alto impacto en el futuro y a mediano plazo.

El beneficio es entendido como proyección social, porque se le está brindando la posibilidad a los egresados y a toda la comunidad de la Universidad de La Sabana de fortalecer sus proyectos empresariales y así se hace más sólido el tejido empresarial del país. Además se generan visibilidad y reconocimiento por medio de los buenos resultados de los estudiantes en representación de la Universidad de La Sabana.



◀ Facultad de Comunicación
ADRIANA PATRICIA GUZMÁN DE REYES
/ Decana

FACULTAD DE COMUNICACIÓN

“Adopta un Secuestrado: estar con UNO para sentirlos a TODOS”

La Facultad de Comunicación ha desarrollado el proyecto “Adopta un Secuestrado”, iniciativa social enfocada a la solidaridad con las víctimas del conflicto armado y el rechazo a la violación de los derechos humanos. Esta acción se relaciona directamente con el secuestro, un delito frente al que se busca la sensibilidad ciudadana y la exigencia rotunda del respeto a la libertad.

Los principios de esta iniciativa son:

- Desde la condición humana, social y ciudadana liderar y promover una solidaridad activa.
- La verdadera solidaridad nace de la condición humana, capaz de sentir y dolerse por el otro.
- Tejer una red de relaciones, aprendizajes, complicidades y avanzar “de nudo en nudo” hasta tener constituido un espacio común, abierto y diversificado, en el que se puedan ir sumando nuevas propuestas y empeños que hagan eco de los secuestrados en Colombia, con nombre propio y que exijan su libertad.

Adicionalmente se vincula a la realidad bajo tres ejes específicos:

- Desarrollo de iniciativas para las familias de los secuestrados basadas en eventos y actividades de formación y apoyo.
- Generación de diferentes manifestaciones y movilizaciones que evidencien la lucha por la libertad de los secuestrados. Paralelamente en la Universidad, como apoyo académico, se realizan conversatorios, foros, seminarios, testimonios de los liberados y conferencias de expertos en derechos humanos y conflicto armado.
- Trabajo con los jóvenes vinculados al proyecto para que en su condición de juventud y labor social generen nuevas ideas y acciones encaminadas hacia la paz y la libertad.



Cuando alguien decide adoptar a un secuestrado renuncia a la pasividad frente al cautiverio y debe tomar conciencia de por qué hacerlo y del compromiso que adquiere en adelante. Esta responsabilidad se transforma en acciones sencillas que logran reconocimiento, sensibilidad y solidaridad activa y comprometida en toda la sociedad.

Los compromisos son:

- Reconocer la historia del secuestrado y darla a conocer en su entorno familiar y laboral, buscando que otras personas se interesen y generen eco.
- Participar activamente en movilizaciones o manifestaciones que se realizan en el país en contra del secuestro.
- Manifestar públicamente el rechazo al secuestro y exigir su libertad.
- Enviar mensajes a la persona en cautiverio.
- Visitar a la familia del secuestrado.
- Elevar oraciones por la libertad de su adoptado.

Hasta el momento los resultados han sido gratificantes tanto para la Universidad como para la sociedad, los secuestrados y todas las personas vinculadas a esta iniciativa. Actualmente el proyecto cuenta con 3.500 adoptantes dentro y fuera del país y el proyecto continúa ejecutándose; diariamente son más las personas que se interesan y se vinculan a esta labor social.

Esta propuesta invita a toda la comunidad académica de La Sabana y a todos los ciudadanos a reconocer a las víctimas del secuestro y a no descansar en la exigencia de que todos sean liberados.

“Adopta un Secuestrado” le apuesta a ese amor humano capaz de sentir el dolor del otro como propio. Ser adoptante significa comprometerse con la libertad de una de las cientos de personas que aún permanecen en cautiverio y emprender acciones ciudadanas en su favor.

La sociedad colombiana, y dentro de ella la comunidad de estudiantes y docentes, marcada por una historia y un contexto nacional de conflicto armado interno, requiere de individuos comprometidos con determinados principios éticos y valores humanos, capaces de promover una participación consciente y responsable que teje redes fuertes y dinámicas de solidaridad activa con las víctimas.

‘El Tren de la Diversión’

El seminario optativo ‘El Tren de la Diversión’ es un taller práctico que realizan los estudiantes del programa de Comunicación Social y Periodismo de la Universidad empleando la estrategia del *eduentretenimiento*, la cual permite llevar a cabo una investigación profunda de la población infantil para producir contenidos útiles para las audiencias receptoras.

Con este seminario se busca aportar en la educación de los niños de los municipios de Zipaquirá y Guatavita, por medio de un trabajo de investigación aplicada que se realiza con los niños de los colegios en dichos municipios. Los estudiantes utilizan y aplican herramientas de investigación para emitir finalmente un programa radial que se transmite en vivo y en directo los lunes, miércoles y viernes por las radios comunitarias.

El objetivo general del seminario se basa en aplicar el *eduentretenimiento* para lograr que las audiencias infantiles se conviertan en agentes de cambio en sus contextos locales.

Adicionalmente el programa cumple con los siguientes objetivos específicos:

- Generar un espacio de entretenimiento y educación alternativo a la escuela.
- Lograr la participación como agentes de cambio en las audiencias infantiles respecto al consumo de medios.
- Empezar proyectos sociales que contribuyan a educar las audiencias infantiles.
- Lograr el dominio de los conceptos básicos de la acción comunicativa en procesos de desarrollo.
- Entender la importancia y utilidad que tiene un medio como la radio comunitaria para lograr el desarrollo de una comunidad.

El trabajo se enfoca en tres ejes temáticos:

- ¿Quién soy? (mi autobiografía, cómo me cuido, acertar/errar, mis sueños).
- ¿Cómo es mi entorno cercano? (mi familia, mi escuela).
- ¿Cómo es mi comunidad? (mi municipio, mi región, mi cultura, mi país).

A partir de estos ejes se construyen los contenidos que se formularán en los programas radiales.

El impacto generado ha sido positivo y se mide a través del número de llamadas que se reciben en la emisión del programa y en la participación activa de los niños en el trabajo en cada uno de los colegios. Varios pequeños llaman interesados en el tema del día. Igualmente dentro de la parrilla del programa hay cinco secciones, una de las cuales está dirigida a los padres de familia; esto ha generado un mayor reconocimiento, porque adicionalmente se han recibido llamadas de padres y abuelos agradeciendo por los asuntos de interés tratados.



Algunos de los temas que han hecho parte del programa radial son: preguntas curiosas que tienen los niños; qué significa que llegue un nuevo miembro a tu familia; por qué es importante comportarse bien y pedir las cosas de buena manera en tu salón de clase; por qué es importante colaborar con las labores domésticas en tu hogar, etc.

“Lo importante de trabajar en este tipo de proyectos es que realmente se ve el resultado en el momento, porque es un proyecto inmediato, las acciones se ejecutan a diario. El esfuerzo y el compromiso con el seminario se ven reflejados en los niños. Vincularse a este tipo de actividades es clave para nosotros como estudiantes, porque somos, ante todo, seres humanos que estamos dejando una huella en la sociedad. Eso es lo importante del ser humano: la trascendencia que se logra al intervenir de forma positiva en las comunidades. Cuando uno empieza a pensar en los demás está haciendo una labor social, y en este caso, acompañada de diversión, rinde doblemente frutos” (Juan Andrés Rojas y Laura Alaguna, estudiantes de séptimo semestre que se encuentran desarrollando el seminario optativo).



▲ *Integrantes del proyecto "Radio comunitaria indígena en la Alta Guajira"*

"Radio comunitaria indígena en la Alta Guajira"

Dos profesores de la Facultad de Comunicación de la Universidad de La Sabana trabajan actualmente en un proyecto con la comunidad Wayúu en la Alta Guajira. Este proyecto partió del interés de investigar la utilidad de la radio comunitaria indígena para la manutención de la lengua nativa y también de cómo la radio puede aportar al desarrollo local de las regiones en donde se encuentra ubicada.

A partir de la investigación realizada en 2008 sobre cómo la radio es una herramienta útil para la manutención de idiomas, aplicada en siete radios comunitarias, se destacó la radio ECOS de la Macuira, ubicada en la población Wayúu de la Alta Guajira colombiana. Teniendo en cuenta que esta es una de las comunidades indígenas más grandes del país, esta radio reporta gran interés porque se encuentra en una zona completamente olvidada por el Estado, que carece de servicios públicos y debe recurrir al uso de aguas lluvias o de carrotaques para proveerse del líquido vital, y que cuenta con una planta eléctrica que se enciende de 6 a 8 de la noche todos los días.

La comunidad está ubicada en el corregimiento de Nazareth a diez horas desde Riohacha por carretera destapada en medio del desierto. El contexto de la zona es de gran importancia para entender la utilidad que para ellos representa la radio; esta población recibe en gran cantidad información de medios venezolanos y no colombianos.

Dentro de las grandes ventajas que representa la radio para esta comunidad se encuentra el cubrimiento que se tiene en ocho corregimientos más; con esto la radio se convierte en una herramienta muy útil porque pueden contar quiénes son, cómo es su cultura, de qué tratan sus rituales y adicionalmente pueden utilizar la radio como un medio de comunicación diaria. “Un ejemplo claro de la utilidad que representa este medio para la comunidad fue poder encontrar unos chivos que se les habían extraviado a unos indígenas, gracias al comunicado que se emitió por este medio”, afirma María Fernanda Peña, profesora de la Facultad de Comunicación.

Adicionalmente, este medio de comunicación rescata los saberes tradicionales de la comunidad, como los palabreros (autoridad principal de los Wayúus), quienes tienen el saber y pueden contar historias en su idioma nativo para transmitir esa cultura a los niños.

A la fecha se han brindado cuatro capacitaciones, realizadas por los profesores María Fernanda Peña y Enrique Uribe-Jongbloed, quienes en cinco días brindan el conocimiento acerca de cómo la radio es una herramienta útil para generar procesos de gestión local, de empoderamiento, desarrollo y cambio social. El proyecto ha sido interesante y beneficioso para la comunidad porque se han logrado procesos en la lengua nativa y se ha promovido que las emisiones y piezas radiales se hagan en este idioma para incentivar la manutención del Wuayunaiqui.

Asimismo se ha logrado que esta comunidad valore la articulación entre la academia y la comunidad y que entienda que la academia no es algo así como una institución que extrae información y luego olvida el apoyo e interés en el desarrollo de la comunidad. Con este proyecto, la Universidad de La Sabana rompió con esa resistencia de las comunidades indígenas a este tipo de contacto y ha logrado un lazo de confianza que permite la proyección social de la Universidad y el desarrollo de la comunidad indígena.

Gracias al trabajo de investigación realizado y a la constante preocupación de la Universidad por propagar el conocimiento y ayudar en el cambio social, se detectaron necesidades que se han venido cubriendo a través de la radio comunitaria. Adicionalmente se elaboraron un artículo científico y dos ponencias que han sido entregadas a la comunidad. Como reconocimiento a su ayuda se les han brindado capacitaciones y asesorías permanentes en lo relacionado con los contenidos que pueden tener en la radio.

Finalmente, gracias a la relación establecida con la comunidad de la Alta Guajira, dos estudiantes se encuentran realizando su práctica profesional en esta comunidad, siendo una experiencia totalmente enriquecedora y gratificante para los indígenas y para los estudiantes, quienes pueden aplicar su saber en comunidades reales del país, contribuyendo al desarrollo y al cambio social.



◀ Facultad de Derecho
ÁLVARO MENDOZA RAMÍREZ
/ Decano

FACULTAD DE DERECHO

Caso Islote San Bernardo

La Facultad de Derecho, con su proyecto en formación Clínica Jurídica, lleva trabajando más de dos años con la Colectividad Afro de Santa Cruz del Islote.

La comunidad se encuentra ubicada al noroeste de Colombia en el Golfo de Morrosquillo y su territorio es conocido como el más densamente poblado de Colombia. Sin embargo, los habitantes no tienen acceso a los servicios de agua y energía eléctrica ni a un centro de salud; tampoco tienen accesibilidad o disponibilidad suficiente y adecuada de alimentos para la subsistencia, ni cuentan con un sistema de alcantarillado o de manejo de basuras.

Es por esto que el Dr. Juan Fernando Sánchez Jaramillo y la Dra. Lina Marcela Escobar Martínez, coordinador y directora del proyecto, abogados de la Facultad de Derecho de la Universidad de La Sabana, en alianza con el Grupo de Acciones Públicas de la Universidad del Rosario, contribuyen al mejoramiento de la calidad de vida de la Colectividad Afro del Islote San Bernardo.

El objetivo principal está basado en la construcción de una estrategia jurídica para la defensa de los derechos fundamentales y colectivos de esta comunidad y la elaboración de un megaproyecto de desarrollo y seguridad territorial.

Desde hace varios años esta población, autorreconocida como afro, está exigiendo derechos y condiciones mínimas para vivir dignamente. Su historia llegó a la Universidad de La Sabana por la idea de un grupo de estudiantes de Comunicación Social y Periodismo de la Facultad de Comunicación de realizar un documental para contar la situación de la isla. *Tantos tan invisibles* como se le denominó a esta producción audiovisual, es un trabajo que se ha ganado ya dos premios a nivel internacional y que sirvió como prueba para los dos procesos jurídicos que actualmente se llevan por esta causa.



Dentro del marco del litigio estratégico se está pidiendo la protección, garantía y respeto de los derechos fundamentales a la consulta previa, a la alimentación y al debido proceso. Paralelamente se está exigiendo la garantía de los derechos al acceso a servicios públicos domiciliarios, a la protección de la salubridad pública y a tener un plan sobre prevención de riesgos técnicamente previsibles.

La Clínica Jurídica tiene una vocación interdisciplinaria que busca unir esfuerzos desde los diferentes saberes para promover el respeto a la dignidad trascendente de la persona humana para que del resultado de la acción articulada de investigación y docencia se logre una proyección que incida en lo social. De ahí que su semillero, del que hacen parte varios estudiantes destacados de la Facultad de Derecho, esté abierto a la participación de estudiantes de otras facultades que puedan contribuir desde su saber al fortalecimiento de un determinado plan de litigio estratégico.

Igualmente, estos proyectos desarrollan todas las habilidades que se espera tenga un abogado egresado de la Facultad de Derecho de la Universidad de La Sabana. Al ser un trabajo coordinado entre graduados, profesores, estudiantes de Derecho y de otras áreas, se contribuye a una formación sistémica y holística que acerca al estudiante a un escenario real y que encontrará en su vida profesional.

Esta iniciativa ha tenido un gran impacto social enfocado en cuatro aspectos:

- Sostenibilidad social mediante el fortalecimiento de la solidaridad.
- Sostenibilidad política mediante el fortalecimiento de la gobernanza.
- Sostenibilidad ecológica mediante el fortalecimiento de la ecoeficiencia.
- Sostenibilidad económica mediante el fortalecimiento de la rentabilidad en sus negocios.

Esta última vinculada a la ayuda de incentivar mediante el empoderamiento nuevas alternativas de producción de la comunidad, como también fortalecer las que ya tiene, como lo son el turismo y la pesca.

Jurídicamente se interpuso una acción popular que fue admitida con medidas cautelares y amparo de pobreza. Adicionalmente, se interpusieron dos derechos de petición para la realización de la consulta previa de la colectividad.



Proyecto de Ley: Licencia de Maternidad

La Dra. Diana María Gómez Hoyos, coordinadora de Derecho Laboral y de la Seguridad Social en el Área de Derecho Privado y de la Empresa de la Universidad de La Sabana, presentó un Proyecto de Ley al Congreso de la República sobre la Licencia de Maternidad en las empresas colombianas, con la respectiva exposición de motivos para modificar la legislación existente o crear instituciones jurídicas nuevas sobre el tema objeto de estudio.

El tema escogido se basó en la importancia que reviste para el ámbito laboral y que atiende a la especial situación de la mujer, originada en el hecho de ser portadora de vida. Inicialmente se realizó un trabajo investigativo que consistió en hacer una comparación exhaustiva sobre la legislación laboral referente a la protección a la maternidad en países de Centro y Suramérica (derecho comparado).

Los resultados se analizaron por medio de tablas comparativas de los países escogidos (Argentina, Bolivia, Chile, Colombia, Costa Rica, Cuba, Ecuador, El Salvador, Guatemala, Honduras, México, Nicaragua, Panamá, Paraguay, Perú, República Dominicana, Uruguay y Venezuela), con el objeto de conocer la normatividad vigente y exponer las similitudes y diferencias con Colombia. Posteriormente se emprendió el análisis de las normas de varios países, para luego revisar la jurisprudencia colombiana destacada y concluir con el Proyecto de Ley acompañado de una exposición de motivos.

La primera etapa tuvo tres grandes momentos. Primero se elaboraron las tablas comparativas, con el análisis (apreciación crítica) de su normatividad. Segundo, se revisó la doctrina y jurisprudencia de los países objeto de estudio. Tercero, se hizo el Proyecto de Ley con la exposición de motivos, incluyendo los convenios y recomendaciones de la Organización Internacional del Trabajo (OIT) sobre protección a la maternidad y jurisprudencia colombiana destacada.

Las instituciones jurídicas que componen la figura de la protección a la maternidad y que fueron revisadas en todos los países (de acuerdo con su existencia) fueron las siguientes: notificación del estado de embarazo, licencia de maternidad, licencia de paternidad, licencia por adopción, licencia por aborto o parto prematuro no viable, licencia por enfermedad de hijo o menor a cargo, licencia en caso de enfermedad motivada por embarazo o parto, sala cunas, guarderías y jardines infantiles, trabajos prohibidos y condiciones de trabajo durante el embarazo o después del parto, cambio de funciones.



En el proyecto participaron varios estudiantes de la Facultad de Derecho, quienes además pudieron homologar el trabajo investigativo como trabajo de grado. Bajo la dirección de la investigadora principal, la Dra. Diana María Gómez, estuvieron a cargo los investigadores auxiliares Alejandro Muñetón, Andrés Camacho, Catalina Trujillo, Guillermo Villalba y Laura González, en la primera etapa, primera parte.

En la segunda etapa de la primera parte los estudiantes Jacqueline Cotes, Johanna Cárdenas, Miguel Mejía, Omar Cruz, Paola Obando y Paola Romero hicieron parte de este proyecto.

En la segunda etapa participaron Ana Victoria Vélez, Carolina Pulido, Jeritza García y Olga Lucía Bello. Y finalmente, la tercera etapa estuvo conformada por Margarita Ramírez, Catalina Castelblanco y Carolina Velandia.

Los resultados del proyecto sobre protección a la maternidad fueron: la Ley 1468 de junio 30 de 2011: “Por la cual se modifican los artículos 236, 239, 57, 58 del Código Sustantivo del Trabajo y se dictan otras disposiciones”. La cual decreta:

“El artículo 236 del Código Sustantivo del Trabajo quedará así:

Artículo 236. *Descanso remunerado en la época del parto.*

1. Toda trabajadora en estado de embarazo tiene derecho a una licencia de catorce (14) semanas en la época de parto, remunerada con el salario que devengue al entrar a disfrutar del descanso”¹.

Adicionalmente, se han realizado varias ponencias para los debates al Proyecto de Ley mencionado, publicaciones en revistas nacionales indexadas, publicación en el CD de memorias de eventos académicos, ponencias en las jornadas de socialización de resultados de investigación de la Universidad de La Sabana y varias felicitaciones recibidas por la Dra. Diana María Gómez Hoyos:

“Es importantísimo manifestar, con gran orgullo para el Colegio, que la exposición de motivos se basa prácticamente en forma exclusiva, en una investigación realizada hace unos años por nuestra Vicegobernadora, Diana María Gómez Hoyos, quien es citada permanentemente en ese texto explicativo del proyecto de ley 1468 de junio 30 de 2011. Una felicitación muy grande a Diana María y a su semillero de investigación.

Saludos,

Fabián Ignacio Hernández Henríquez.

Gobernador Colegio de Abogados Especializados en Derecho del Trabajo y de la Seguridad Social”.

¹ Ley 1468 de junio 30 de 2011.



◀ Facultad de Educación
CIRO PARRA MORENO
/ Decano

FACULTAD DE EDUCACIÓN

Consultoría para proyecto del BID y del MEN

El Banco Interamericano de Desarrollo (BID) y el gobierno de Colombia en representación del Ministerio de Educación Nacional (MEN), establecieron un acuerdo dentro del proyecto de cooperación técnica para el apoyo a la consolidación del Sistema Integral de Formación de Capital Humano, con el objetivo de ayudar a la consolidación del Sistema de Protección Social.

En este sentido, se identificaron tres áreas de mayor importancia para el éxito del proyecto:

- Mejorar la calidad de la educación básica y media.
- Ampliar la cobertura y calidad de la educación postsecundaria.
- Desarrollar mecanismos para promover la movilidad al interior del sistema y la mejor integración con el sector productivo.

Además de esto, el gobierno colombiano determinó que era esencial fortalecer el trabajo analítico y operativo de los docentes en servicio, tanto en aras de mejorar la calidad de la educación en el país como para garantizar el éxito del proyecto. A partir de allí la Facultad de Educación de la Universidad de La Sabana inició un proceso de consultoría en 2010, bajo la coordinación de la profesora María Patricia Gómez dentro de la unidad del proyecto 'Formación de docentes', en Tolima, Córdoba y Chocó, que fueron las entidades territoriales que seleccionó el MEN.



Aunque se tenía previsto que la duración de la consultoría sería de cinco meses, la exigencia del proyecto llevó a su prolongación hasta julio de 2011, con el fin de cumplir el siguiente objetivo propuesto por la Universidad: “Realizar un ESTUDIO PILOTO con tres secretarías de educación departamentales, Tolima, Córdoba y Chocó, que permitiera, con base en los hallazgos, diseñar una estrategia para cualificar los procesos que realizan las secretarías de educación certificadas, para establecer, ejecutar y evaluar planes territoriales de formación para docentes y directivos de planta, logrando que sean pertinentes, viables y coherentes y que impacten positivamente en la calidad de la educación que se imparte en los establecimientos educativos oficiales de esas entidades territoriales”.

Para cumplir este propósito se diseñó la estrategia a seguir, que quedó establecida dentro del objeto del contrato número 254 de 2010, la cual incluyó las siguientes tres propuestas que se determinaron a partir de cinco fases para el cumplimiento satisfactorio de las condiciones contractuales:

Propuesta de estrategia de acompañamiento a docentes noveles:

Es el acompañamiento que se hace a los docentes del sector oficial y nombrados en propiedad, que tienen máximo tres años de experiencia, con el fin de orientar a estos nuevos profesionales de la educación en el contexto escolar. Esto se desarrolla en cuatro fases: alistamiento, fortalecimiento, evaluación y agenda de formación.

Propuesta de cualificación de procesos del Plan Territorial de Formación Docente:

Es la identificación y cualificación de los procesos y subprocesos para la formulación, ejecución, seguimiento, evaluación y socialización, a partir de las particularidades de cada entidad territorial y de sus Secretarías de Educación Departamental (SED), y así poderlas propagar dentro de los Planes Territoriales de Formación Docente (PTFD), que se fundamenta en los lineamientos propuestos por el MEN.

Propuesta de lineamientos para comisión de estudios:

Esta establece incentivos de desempeño en el ejercicio docente y directivo docente, bajo unos lineamientos para la asignación, aprobación y trámite que lideren las secretarías de educación, pero que sean coherentes y pertinentes con los Planes Territoriales de Formación Docente (PTFD).



Con el objetivo planteado se construyeron cinco fases, que a posteriori serían las rutas de acción para el cumplimiento del proyecto.

- **FASE I: RECONOCIMIENTO - ALISTAMIENTO**

Esta fase estuvo orientada a dar a conocer el objeto y alcances de la consultoría; así como a promover la sensibilización de las secretarías de educación frente al proyecto y su participación en las diferentes actividades propuestas, donde la comunicación tuvo un papel fundamental.

- **FASE II: CARACTERIZACIÓN**

Esta fase se planteó con el fin de reconocer las particularidades de las entidades territoriales en cuanto a la formación de docentes y la proyección que estas tuvieran para la formulación de propuestas que contribuyeran al objeto del contrato.

En esta fase se logró una cobertura geográfica del 81.5% del total de los 103 municipios previstos para la aplicación de encuestas en los establecimientos educativos de las entidades territoriales participantes en el proyecto. La población total caracterizada fue de 11.246 educadores, distribuidos en 9.167 docentes, 1.684 docentes noveles y 395 directivos docentes.

- **FASE III: SISTEMATIZACIÓN**

En esta fase se realizó el comparativo cuantitativo y cualitativo de la información recolectada en la fase de caracterización y se orientó a reconocer las características de docentes y directivos docentes de las entidades territoriales, e identificar la coherencia, pertinencia y viabilidad de sus Planes Territoriales de Formación Docente (PTFD). Luego se hizo una jornada de sociabilización de resultados con el fin de reflexionar acerca de la formación docente.

- **FASE IV: CONSTRUCCIÓN DE LOS LINEAMIENTOS**

En esta fase el equipo de asesores y expertos de zona de la Universidad de La Sabana diseñó las propuestas objeto del contrato.

- **FASE V: EVALUACIÓN Y AJUSTES DE LAS PROPUESTAS**

En esta fase final se socializaron, validaron y ajustaron las tres propuestas que integraron la estrategia final para cumplir con el objeto del contrato.

Finalmente, la Facultad de Educación y el equipo que trabajó en este proyecto entregaron al Ministerio de Educación Nacional un documento llamado Informe final con las conclusiones y recomendaciones generales y particulares de cada entidad territorial.

El apoyo a un proyecto tan importante para el direccionamiento de la calidad en la educación en Colombia es la muestra de la competitividad y reconocimiento nacional e internacional que tienen la Universidad de La Sabana y su Facultad de Educación, y la apuesta que hacen de contribuir al desarrollo de la sociedad.





◀ Facultad de Educación
MARÍA ELISA MORENO FERGUSSON
/ Decana

FACULTAD DE ENFERMERÍA Y REHABILITACIÓN

“Implementación del diseño curricular basado en competencias de la carrera de Enfermería de la Universidad de Tarapacá”, Arica-Chile

La Facultad de Enfermería y Rehabilitación de la Universidad de La Sabana desarrolló, durante el segundo semestre de 2011, la primera fase del proyecto “Implementación del diseño curricular basado en competencias, de la carrera de Enfermería de la Universidad de Tarapacá” (Arica, Chile).

El proyecto nació como continuación del plan “Renovación curricular en red de las carreras de Enfermería de las universidades de la macrozona norte adscritas al Consejo de Rectores de Chile”, del cual formó parte la Universidad de Tarapacá en 2009. En el proyecto participó la docente Leticia Díaz de Flórez del programa de Enfermería de la Universidad de La Sabana por vinculación del coordinador del proyecto Sergio Tobón Tobón, brindando asesoría, capacitación y revisión de los módulos, los cuales fueron la base para que se invitara a la Facultad de Enfermería y Rehabilitación de la Universidad de La Sabana a participar en el concurso del proyecto “Fondo de Innovación Académica” (programa MECESUP 2) con la Universidad de Tarapacá.

Para el desarrollo del proyecto se envió una propuesta estructurada en tres fases:

1. Diagnóstico y capacitación en el desarrollo de un Currículo por Competencias.
2. Implementación en el desarrollo de un Currículo por Competencias con base en el diagnóstico formulado.
3. Elaboración de un Modelo de Aseguramiento de la Calidad, siguiendo una metodología de asesoría y capacitación con jornadas de asistencia presencial de profesores, consultores y expertos, y virtual a través de foros y lecturas de documentos enviados.

La propuesta fue aprobada por el Ministerio de Educación de Chile en septiembre de 2011 como proyecto MECESUP, UTA O803, denominado “Implementación del diseño curricular basado en competencias de la carrera de Enfermería de la Universidad de Tarapacá”.

La ejecución del proyecto inició en la primera fase denominada “Reconstrucción y construcción de saberes”, con la visita de la doctora María Elisa Moreno Fergusson y la Magíster en Educación María del Carmen Gutiérrez Agudelo, del programa de Enfermería de la Universidad de La Sabana, a la ciudad de Arica durante catorce días.

Las profesoras desarrollaron capacitaciones, talleres y asesorías en la construcción de los módulos a los docentes de la carrera y en el diseño de un Currículo por Competencias. Posteriormente siguieron dándose recomendaciones y sugerencias a algunos de los módulos que fueron diseñados.

Los objetivos del proyecto fueron:

- Asesorar la implementación, desarrollo y evaluación del currículo basado en competencias para la carrera de Enfermería de la Universidad de Tarapacá.
- Revisar los objetivos y antecedentes del proyecto, estructuración del marco contextual y referencias para el desarrollo del proyecto.
- Realizar la capacitación de los docentes en los alcances pedagógicos y metodológicos para la construcción de los primeros ocho módulos del Plan Curricular por Competencias por parte del equipo ejecutor.
- Estandarizar las competencias académicas para enriquecer y facilitar las futuras intervenciones.
- Habilitar a los equipos de profesores en el desarrollo de las competencias desde el pensamiento complejo y sistémico haciendo énfasis en el conjunto de competencias genéricas y específicas del perfil de egreso y del plan de estudios.
- Analizar el enfoque pedagógico con relación al modelo educativo institucional en el planteamiento del Currículo por Competencias.
- Revisar y rediseñar los productos del diseño en relación con los resultados del aprendizaje.
- Revisar las competencias genéricas y específicas del currículo con relación al perfil de egreso definido.

La duración de este proyecto fue de seis meses, y se proyectó la construcción inicial de ocho módulos para la carrera de Enfermería de la Universidad de Tarapacá, que se implementarán en la enseñanza del plan curricular para la formación de los enfermeros de dicha universidad.

Cátedra Virtual en Salud Pública

La Facultad de Enfermería y Rehabilitación participa en el Centro Latinoamericano para el Desarrollo de la Fisioterapia y la Kinesiología (Cladefk), por medio de una iniciativa de gran impacto social en el campo de la Fisioterapia en Colombia.

Esta iniciativa se originó en el II Encuentro Latinoamericano de Académicos realizado en Bogotá en 2009, en donde se discutió sobre Salud Pública y el rol que el fisioterapeuta cumple en este asunto. Como resultado se evidenció que existían falencias en cuanto a la formación que se les estaba impartiendo a los fisioterapeutas desde la universidad para el efectivo desarrollo de las acciones que realizan en lo que a Salud Pública compete.

Es por esto que se formalizó un compromiso establecido desde la Confederación Latinoamericana de Fisioterapia y Kinesiología, Clafk, entidad representante, y que se desarrolló por medio de la Cladefk, área académica de la Confederación. El compromiso consistió en desarrollar acciones para fortalecer la formación y todas las bases teóricas que se estaban dictando a los fisioterapeutas.

Un grupo de dinamizadores, conformado por la Cladefk y por cuatro universidades (Universidad del Rosario, Universidad Nacional de Colombia, Universidad Manuela Beltrán y Universidad de La Sabana) lideró el proceso enmarcado dentro de los siguientes objetivos:

- Generar una conciencia crítica, reflexiva y de participación de los fisioterapeutas/kinesiólogos, con miras a que la práctica profesional genere transformación en la determinación social de la salud y la enfermedad en el contexto colombiano.
- Generar una visión crítica frente al sistema de seguridad social colombiano, buscando promover la capacidad de incidencia de los profesionales en la formulación de políticas públicas y en la gestión de los servicios, así como en el fortalecimiento de la ciudadanía por el derecho a la salud y la seguridad social para todos.
- Promover los procesos de transformación curricular en el ámbito universitario en concordancia con las necesidades del contexto colombiano en materia de Salud Pública.
- Favorecer un espacio de intercambio de experiencias académicas e investigativas en el ámbito de la Salud Pública que logre articular intereses y el aprendizaje en red relacionados con el ejercicio profesional.

Para el desarrollo del proyecto se establecieron cuatro mesas temáticas que conformaron los ejes centrales, logrando así resultados específicos:

- Reflexión en Salud Pública.
- Construcción de ciudadanía profesional en la formación.
- Análisis del contexto de la Salud Pública en Colombia.
- Actuación y lineamientos para la acción profesional frente a la realidad social colombiana.

Por medio de Ascofafi (Asociación Colombiana de Facultades de Fisioterapia) se realizó una convocatoria invitando a todas las universidades a participar de la cátedra.

Los resultados han sido satisfactorios; con la participación de doce universidades resultaron dos proyectos: “Ciudadanía y práctica profesional en la formación”, y “Experiencia interinstitucional en la formulación y desarrollo de la Cátedra Virtual en Salud Pública”, actualmente socializados para lograr su implementación. Además, se ha estado trabajando en el I Encuentro Nacional de Experiencias en Salud Pública ‘Reflexiones desde la Fisioterapia’, el cual se realizará en Bogotá a finales de mayo de 2012.

Asesoría en Currículo por Competencias para la Escuela de Enfermería de la Universidad Católica Santo Toribio de Mogrovejo, Chiclayo-Perú

La Facultad de Enfermería y Rehabilitación de la Universidad de La Sabana desarrolló el proyecto “Asesoría en Currículo por Competencias a la Escuela de Enfermería de la Universidad Católica Santo Toribio de Mogrovejo”, en Chiclayo-Perú.

Con la colaboración de María del Carmen Gutiérrez Agudelo, profesora de la Facultad de Enfermería y Rehabilitación, se plantearon los siguientes objetivos para el efectivo direccionamiento del proyecto:

1. Asesorar en el diseño de un Currículo por Competencias.
2. Revisar las necesidades del contexto y de la institución, perfil de formación y egreso de los estudiantes.
3. Identificar las competencias a desarrollar de acuerdo con los campos de formación con base en el modelo educativo de la USAT.
4. Elaborar las competencias a desarrollar, tanto específicas como genéricas.

El proyecto se desarrolló con base en la necesidad sentida por la Escuela de Enfermería y la universidad, las cuales, entre sus metas de Plan Estratégico, contemplan el rediseño y la implementación de los currículos en cada uno de los programas que se ofrecen basados en competencias.

Siguiendo una metodología de taller y de conversatorios se revisaron la misión, visión y principios de la Escuela y el plan de estudios, y se organizaron las competencias generales y específicas a cumplir de acuerdo con los campos de formación. Para ello se realizaron varios talleres: elaboración y componentes de las competencias, créditos académicos, perfiles de formación, estrategias y enfoques pedagógicos. Por medio de una asesoría virtual se realizó la validación de las competencias y de la malla curricular que ya puede ser implementada en la Escuela de Enfermería a nivel de pregrado en la Universidad Católica Santo Toribio de Mogrovejo.

Con este proyecto, la Universidad adquiere una proyección internacional del programa de Enfermería. Adicionalmente, con la experticia de sus docentes en el Área de Diseño y Gestión de un Currículo por Competencias en el ámbito disciplinar de Enfermería, se impulsa el prestigio de los profesores de la Facultad y de la Universidad en este tipo de temáticas.

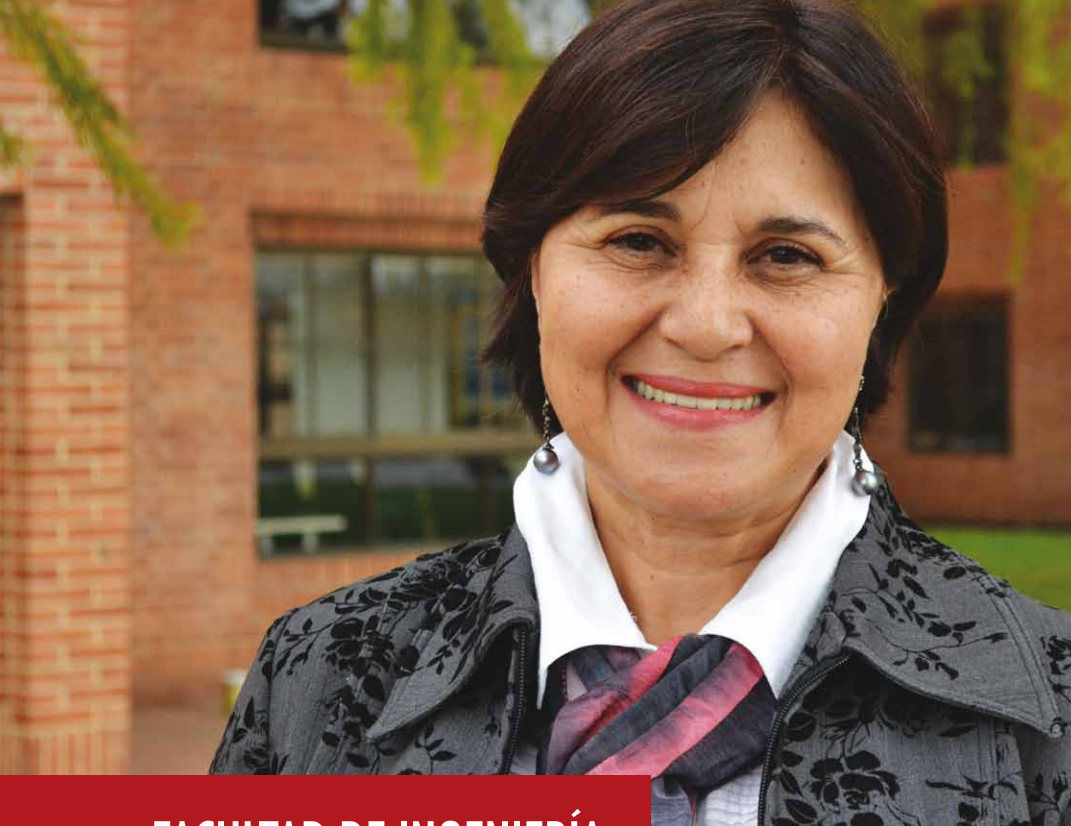

◀ Facultad de Ingeniería
ELIZABETH CABRA ROJAS
/ Decana

FACULTAD DE INGENIERÍA

“Política Pública de Gestión de Riesgo con Énfasis en Seguridad Alimentaria”, caso Chía

El programa de Ingeniería de Producción Agroindustrial de la Universidad de La Sabana participó como coejecutor en el proyecto “Política Pública de Seguridad Alimentaria” que hace parte de la línea de investigación acción participativa de la Clínica Jurídica de la Facultad de Derecho, el cual tuvo una duración de seis meses.

Este proyecto fue cofinanciado por la Universidad de La Sabana a través de la Dirección de Investigación y la Agencia de las Naciones Unidas para la Alimentación y la Agricultura (FAO), con la coordinación del Observatorio del Derecho a la Alimentación de América Latina y del Caribe.

Las actividades realizadas por la Facultad de Ingeniería fueron:

1. La generación de un *Sistema de indicadores del mapa de riesgo para la seguridad alimentaria en los siguientes componentes: acceso, disponibilidad, inocuidad y uso biológico*. En el sistema de indicadores se identificaron las principales amenazas, los factores de vulnerabilidad relevantes y las estrategias de prevención y preparación para mitigar el impacto del invierno en la seguridad alimentaria en el municipio de Chía.

2. Se atendió una invitación directa de Colciencias a través de la Red Cyted-Iberoeka para la presentación de la ponencia “Nuevas tecnologías para el valor agregado de Commodities Alimentarios”, en Punta Cana, en noviembre de 2011.



Como resultado de este proyecto se elaboró una propuesta de “Política Pública de Gestión de Riesgo con énfasis en Seguridad Alimentaria” para la Alcaldía de Chía, redactada por la Facultad de Derecho con aportes técnicos realizados desde el programa de Producción Agroindustrial de la Facultad de Ingeniería. Por considerarlo un aporte al desarrollo local, la Alcaldía invitó a la Universidad de La Sabana a participar en las mesas de discusión de la Política Pública de Seguridad Alimentaria del municipio.

Este proyecto le brindó al mismo tiempo a la Universidad la posibilidad de un acercamiento a la comunidad de Chía, de manera especial a quienes conducen los asuntos públicos que redundan en el bienestar de las mayorías.



◀ Facultad de Medicina
CAMILO OSORIO BARKER
/ Decano

FACULTAD DE MEDICINA

Primer programa virtual hospitalario distrital de guías maternas de atención perinatal dirigido a médicos, para la protección a madres gestantes y niños de Bogotá.

La Universidad de La Sabana, a través de su Facultad de Medicina, promueve de manera misional crear las respuestas académicas que impulsen los planes territoriales de salud, estipulados por el Ministerio de la Protección Social en concordancia con los Objetivos de Desarrollo del Milenio planteados de forma prioritaria por la Organización de Naciones Unidas para el año 2015.

De acuerdo con estos objetivos, la Facultad de Medicina, se planteó mejorar la salud materna y reducir la mortalidad materna en tres cuartas partes, siendo una prioridad para la Universidad impulsar la gestión de las entidades gubernamentales y las autoridades sanitarias hacia el cumplimiento de esta meta.

Según el Fondo de Naciones Unidas para la Infancia (Unicef): “Por lo menos un 20% de las enfermedades que sufren los niños y niñas menores de cinco años están relacionadas con la salud y nutrición deficiente de sus madres, así como con la calidad de la atención durante el embarazo y los primeros días de vida del recién nacido. Cerca de ocho millones de recién nacidos mueren antes o después del alumbramiento o en su primera semana de vida”.

Como respuesta a la necesidad de apoyar a la ciudad de Bogotá en las metas propuestas para la atención perinatal, se suscribió el convenio marco de cooperación n.º 002-2010 entre la Secretaría Distrital de Salud y la Universidad de La Sabana. La Universidad aportó el programa de educación médica virtual más importante con que cuenta hoy el país: dotar a la Secretaría Distrital de Salud con un programa de capacitación virtual continua, que consiste en la virtualización de trece guías de atención materna.

¿Por qué se debía iniciar el proyecto de “Educación médica virtual de atención materna”?

La salud de la madre gestante es el motor de vida que fortifica a las familias y permite la construcción de una sociedad con niños sanos. Debido a sus características demográficas, Bogotá cuenta hoy con el mayor registro de nacimientos en el país, con lo que la Secretaría Distrital de Salud enfrenta el gran reto de promover la adecuada atención clínica a través de una red hospitalaria sólida que cuente con el talento humano competente e idóneo para llevar a cabo prácticas clínicas homogéneas y confiables.

Por lo anteriormente expuesto, la Dirección de Desarrollo de Servicios de Salud de la Secretaría Distrital de Salud, en cabeza del ginecólogo Hernán Redondo, publicó en 2009 el libro *Guías de atención materna perinatal para el distrito de Bogotá*, con las trece guías de atención materna elaboradas por un equipo de especialistas para fortalecer las competencias y unificar los criterios médicos en el grupo de profesionales adscritos a las instituciones de la Secretaría de Salud de Bogotá. Y puesto que la entidad gubernamental advirtió que dicho esfuerzo era importante pero no suficiente, se determinó que desde la academia se podía aportar la herramienta académica adecuada que potenciara los objetivos de dicha publicación.

Desarrollo del proyecto de “Educación médica virtual de atención materna”:

Con el acompañamiento científico de la Jefatura Académica del Área de Ginecología, liderada por el doctor Esteban Jácome y con la colaboración del doctor Marcos Castillo, se implementó un programa académico de educación continua virtual por medio del cual se buscó dar respuestas al reto de la homologación y actualización de las competencias del talento humano en el campo de la salud.

El grupo de la Universidad, con la coordinación académica del Dr. Ricardo Acosta, actuó como agente facilitador, abriendo espacios de trabajo innovadores, aportando materiales y realizando actividades con base en su experiencia y trayectoria en la creación de dichos ambientes con modelos probados y evaluados, con resultados exitosos en los que la exploración y la investigación acerca de las oportunidades pedagógicas que brindan las Tecnologías de la Información y la Comunicación (TIC) han permitido una metodología combinada entre lo presencial y lo virtual.

Contenidos académicos que se resaltan en la elaboración del proyecto:

El profesionalismo y la conducta ética son indispensables para la práctica de la Medicina. El profesionalismo incluye no solo conocimientos y habilidades médicas, sino el compromiso de respetar un conjunto de valores compartidos con los colegas, la autonomía para señalar y hacer respetar esos valores, y las responsabilidades inherentes a ellos.

Dentro del proyecto se buscó fortalecer las competencias de los médicos a través del reconocimiento y comprensión de los elementos esenciales de la atención materna, incluyendo los principios éticos y morales y las responsabilidades legales, por medio de:

- La comprensión de la obligación que tiene cada médico, en cuanto a la promoción, protección e incremento de estos elementos esenciales para beneficio de las familias gestantes.
- La comprensión de que la buena práctica médica depende del mutuo entendimiento y relación entre el médico, la gestante y la familia, en cuanto al respeto por el bienestar.
- La autorregulación y conciencia de que es necesario el mejoramiento personal, así como el reconocimiento de sus propias limitaciones y las limitaciones en sus conocimientos médicos.
- La admisión de responsabilidad personal en el cuidado de las gestantes.

Con la ejecución de este proyecto se están homologando las prácticas clínicas que hacen parte de los servicios y procesos de atención en salud a la paciente materna, para alcanzar la promoción de servicios de salud bajo el principio de eficiencia y calidad en las entidades del Distrito.

Se está dando prioridad a los procesos de diagnóstico, identificación, tratamiento y atención temprana de los factores de riesgo asociados a la etapa gestacional para que a través de actividades de promoción y prevención se disminuyan las alteraciones fetales y los problemas perinatales, iniciando también actividades en Salud Pública.

Simposio 'Política Nacional de Sangre, Hemocomponentes y Hemoderivados Presente y Futuro'. Alianza académica Universidad de La Sabana - Congreso de la República

La Facultad de Medicina de la Universidad de La Sabana organizó este simposio en unión con los entes regulatorios, la academia y demás actores del sector salud, con el fin de propiciar un espacio para el análisis y la concertación de los retos y oportunidades de la Política Nacional de Sangre, Hemocomponentes y Hemoderivados. El evento tuvo lugar en el Auditorio Luis Guillermo Vélez del Congreso de la República, el 6 de abril de 2011.

Con el liderazgo del Dr. Camilo Osorio Barker y la presidencia de la Comisión Séptima del Senado se logró la conjunción de fuerzas del sector salud para abordar un profundo debate sobre la realidad que vive Colombia en materia de donación de plasma, bancos de sangre y venta de hemoderivados.



La Facultad de Medicina de la Universidad de La Sabana reunió a las siguientes personalidades del sector salud, quienes actuaron como panelistas:

- Dr. Armando Cortés, director del Hemocentro del Departamento del Valle del Cauca. Universidad del Valle.
- Dr. Walter Cote, director ejecutivo nacional de la Cruz Roja Colombiana.
- Dr. José Fernando Cardona, presidente de la Nueva EPS S. A.
- Dr. Óscar Ramírez, representante de la Sociedad Colombiana de Hematología y Oncología.
- Dr. Libardo Olano, representante de la Asociación de Pacientes con Hemofilia.

Esta iniciativa nació de la necesidad de revisar la Política Nacional de Sangre, su vigencia y necesidad de mejora, para lo cual se estudió la normatividad que regula la materia en cuanto a:

1. Acceso y equidad: se propusieron estrategias encaminadas a permitir la libre distribución de la sangre y sus hemocomponentes y derivados, garantizando que exista disponibilidad suficiente de sangre y de sus componentes para tener acceso, oportunidad y eficiencia.

2. Solidaridad: se dispuso estimular la donación de sangre mediante campañas educativas que fomenten esta acción en las personas de manera voluntaria, gratuita y repetitiva.

3. Seguridad: se planteó la exigencia del tamizaje, las medidas de control y monitoreo, la calidad de las pruebas utilizadas, y el uso adecuado de sangre y componentes sanguíneos y sus efectos posteriores, actos que componen la cadena de la seguridad transfusional que permite reducir el riesgo de adquirir una enfermedad por esta vía.

Por último se encontró que el Decreto 1571 de 1993, *si bien definió los parámetros fundamentales y claros que rigen a los establecimientos o dependencias dedicadas al manejo de la sangre o de sus hemoderivados*, se trata de una normatividad corta e incompleta frente a los retos que enfrenta el sector salud hoy en este tema.

Conclusiones del simposio:

- Necesidad de reevaluar la Política Nacional de Sangre puesto que el Ministerio de la Protección Social no cuenta con lineamientos claros frente a temas como calidad, abastecimiento, campañas de sensibilización y comercialización, aspectos que no le permiten ejercer una correcta rectoría.
- Necesidad de contar con un sistema de información unificado que a través de la retroalimentación en tiempo real articule y determine las demandas y acciones cooperativas entre entes y rectores y la oferta de los bancos de sangre y hemoderivados.
- No existe una claridad funcional y competencial de los agentes del Estado en materia de inspección, control, vigilancia y regulación de la Política Nacional de Sangre, lo que ha ocasionado contradicción en la aplicación.



- Se propuso que la política pública sea incluyente y construida desde las bases de los bancos de sangre públicos, privados y mixtos, el Invima, los usuarios, el Ministerio de la Protección Social y demás actores, mediante la cooperación y el apoyo de todos aquellos que tienen que ver con el sector.
- Debe definirse un ente responsable de la regulación y ejecución de la Política de Sangre a nivel nacional y un único ente responsable de la inspección, vigilancia y control. Para el caso se propuso al Invima.
- Se planteó la creación de mesas intersectoriales que participen en la reevaluación y diseño de la Política Nacional de Sangre. En este sentido se solicitó la gestión del Ministerio de la Protección Social y de la Comisión Séptima del Senado de la República para la creación de las mesas, con las cuales se busca definir si a través de ley o reglamentación se debe replantear la Política y establecer los criterios que la deben orientar mediante consenso.

Convenio suscrito entre la Universidad de La Sabana y la Universidad de Barcelona para promover la educación frente a la Política de Trasplantes - TPM (*Transplant Procurement Management*)

La Facultad de Medicina y la Clínica Universidad de La Sabana a través del convenio marco de cooperación científico-académica que actualmente desarrolla con la Secretaría de Salud de Bogotá, y con la idea de promover acciones que impacten y mejoren las condiciones de salud de la comunidad, invitó a la Universidad de Barcelona para emitir de forma conjunta el primer entrenamiento a la red hospitalaria de Bogotá para la promoción de la Política de Trasplantes. Evento sin precedentes para el sector público ya que la Universidad de Barcelona es hoy el principal referente mundial en modelos exitosos de promoción de trasplantes.

A través de esta conjunción de esfuerzos se diseñó un curso cuyo objetivo fue el desarrollo de un programa que ofreciera herramientas teórico-prácticas para fortalecer el proceso de donación y trasplante, específicamente en la gestión operativa de la donación de órganos y tejidos. El curso estaba dirigido a profesionales de la salud de las Empresas Sociales del Estado (ESE) de la Red Distrital de Salud de Bogotá, con el propósito de incentivar la detección de donantes potenciales en las unidades de cuidados críticos.

Este proyecto buscó sensibilizar, motivar, informar y concientizar a la comunidad, y en especial a los profesionales del sistema de salud, sobre la problemática del trasplante y la donación solidaria de órganos, incrementando el número de comunicaciones de potenciales donantes.

Adicionalmente, se impulsó el desarrollo de una actitud social solidaria, positiva hacia la donación, con el fin de aumentar el consentimiento efectivo de las familias en lo que respecta a la donación de órganos.

Sin duda alguna, uno de los grandes retos que desde la academia se deben emprender es la adherencia de las familias hacia los procesos de donación de órganos, teniendo en cuenta que una de las causas limitantes para el desarrollo del trasplante es la deficiente comunicación entre los médicos, las instituciones trasplantadoras y las potenciales familias. De allí que se convirtiera en imperativo conocer y analizar el método más exitoso del mundo, el español, el cual se ha especializado en el manejo eficaz de la negativa de las familias a donar los órganos de su ser querido fallecido. Los motivos que alegan las familias son múltiples, pero una de las causas principales es el desconocer la opinión del fallecido con relación al tema.

Donar órganos para la mayoría de las personas no es una decisión fácil, pero esta decisión se dificulta aún más si la familia no tuvo la oportunidad de discutir el asunto con anterioridad y tiene que tomar la determinación en el momento de mayor dolor.

Los temas abordados en el curso fueron:

- Detección e identificación del donante.
- Muerte encefálica y mantenimiento del donante.
- Entrevista familiar para la donación.



◀ Facultad de Psicología
DIEGO EFRÉN RODRÍGUEZ
/ Decano

FACULTAD DE PSICOLOGÍA

“Estructura y dinámica de familias con hijos en primera infancia”

La Facultad de Psicología de la Universidad de La Sabana realizó la investigación “Estructura y dinámica de familias con hijos en primera infancia”, bajo la dirección de las profesoras Martha Rocío González Berna, investigadora principal, y Ángela María Trujillo Cano, coinvestigadora, con el objetivo principal de describir la estructura y la dinámica familiar cotidiana de grupos familiares de una región rural de la zona norte de Bogotá con hijos entre 5 y 8 años de edad. La participación fue de 620 padres de familia de nivel socioeconómico bajo.

La investigación se desarrolló a partir de los siguientes objetivos específicos:

- Identificar las principales estructuras familiares prevalentes en estos grupos familiares.
- Describir la dinámica interna de las familias en sus principales características: afectividad, comunicación y pautas de crianza.

Para la recolección de la información se utilizó un cuestionario que contenía aspectos sociodemográficos de quien contestaba la encuesta y de los integrantes de su familia. El instrumento incluyó los datos relacionados con la convivencia entre las personas que comparten la misma casa y la parentalidad, basada en la información relacionada con los hijos y la pareja.

Adicionalmente la encuesta incluyó preguntas relacionadas con la comunicación familiar, la afectividad, las pautas de crianza y los aspectos centrales de la dinámica familiar en la vida cotidiana. Los resultados obtenidos fueron:

“Los análisis señalan que las estructuras familiares han tenido cambios en relación con estudios precedentes, de manera que actualmente, aunque predomina la familia con estructura nuclear, las familias con estructura extendida y monoparental femenina han aumentado.



En cuanto a la dinámica, los resultados muestran que en la comunicación familiar se dan diálogos tranquilos y conversaciones como medio para educar a los hijos. Sin embargo, las respuestas relacionadas con agresiones verbales señalan que este tipo de agresión está presente en alguna medida en la dinámica familiar. Por otra parte, las relaciones afectivas de la familia se caracterizan por la cercanía y pocos problemas entre la pareja. Sin embargo, se dan algunas dificultades en la relación con los hijos ya que el 47% de las familias utiliza con alguna frecuencia el castigo corporal y en el 3% de las familias también se dan con alguna frecuencia las agresiones físicas. Aunque existen reglas sobre el comportamiento de los hijos, estas no siempre son claras. Hay responsabilidades en casa y estas se cumplen, pero la negociación de las mismas no siempre se da.

Estos resultados permiten concluir que es necesario desarrollar programas de prevención e intervención en educación familiar que tengan en cuenta la variabilidad de las familias de acuerdo a su estructura con el fin de promover el desarrollo de los niños dentro de la vida cotidiana de sus familias.

Por otra parte, una conclusión que se desprende del análisis de los datos disponibles señala que el tema de la crianza de los niños vinculada a la dinámica y estructura familiar, en Colombia y en el mundo, requiere ser considerado como una prioridad en la agenda de los investigadores. No obstante, resulta aún de mayor interés disponer de información sobre la crianza en comunidades rurales en las cuales se observa la tendencia a combinar prácticas de crianza tradicionales con prácticas modernas sobre las cuales se tiene poca evidencia.

De esta manera, este estudio aportó en la comprensión de los cambios actuales en la estructura y la dinámica familiar, actualizando el diagnóstico de la situación de familias en una región rural de la zona norte de Bogotá, reflexionando sobre los cambios que han experimentado en sus estructuras, formas de funcionamiento y convivencia, y así, proyectar el diseño y la ejecución de programas de acción sobre estos aspectos”.



CONSTRUYENDO CONVIVENCIA EN LA COTIDIANIDAD

Reflexiones sobre el manejo de las normas para padres y profesores

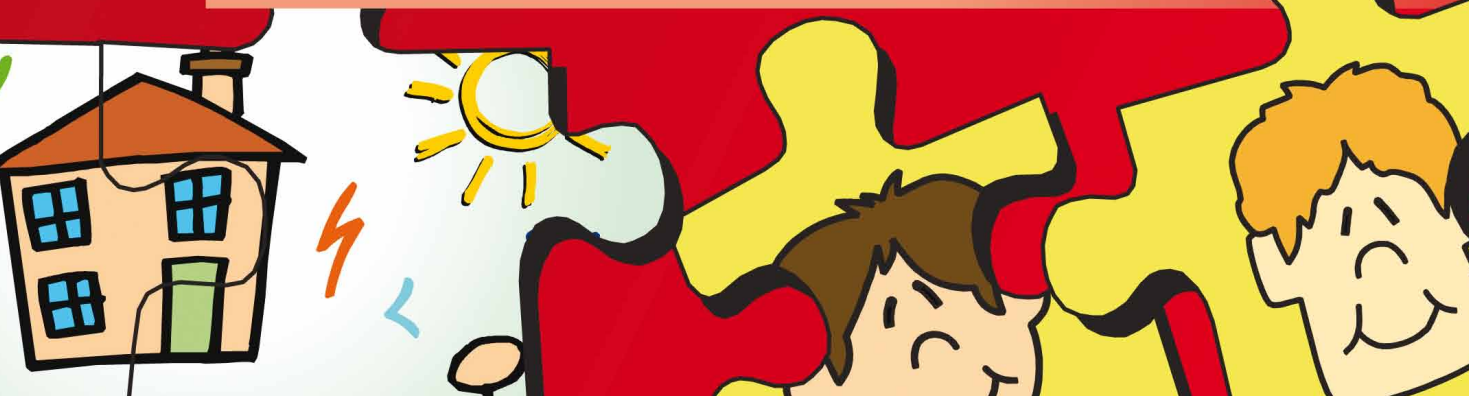

“Convivencia en la escuela: un camino hacia la paz”

La Facultad de Psicología realiza desde hace cuatro años el proyecto “Convivencia en la escuela: un camino hacia la paz”, con el fin de promover la convivencia entre los diferentes actores (niños, padres, docentes y directivos) de seis comunidades educativas en los municipios de Chía y Sopó a través de un programa de desarrollo psicosocial.

Los objetivos específicos desarrollados en el marco del proyecto fueron:

- Caracterizar seis comunidades educativas de los municipios de Chía y Sopó, en relación con las formas de convivencia e interacción entre los diferentes actores que participan en ella.
- Construir un modelo explicativo de las relaciones de convivencia e interacción que ocurren al interior de cada uno de los contextos escolares caracterizados.
- Diseñar e implementar con cada una de las comunidades educativas un programa de intervención psicosocial a partir del modelo formulado.

El proyecto se ha centrado en disminuir los índices de violencia social a través de la implementación de un modelo de desarrollo comunitario en las escuelas participantes, haciendo de ellas un escenario para la enseñanza y vivencia de principios y valores fundamentales de convivencia, solidaridad, democracia y participación social.

La propuesta de intervención ha favorecido el desarrollo de estrategias en cada uno de los actores sociales de las instituciones participantes para trabajar autónomamente, valorar y respetar la diversidad, solucionar problemas y tomar decisiones, identificar sus necesidades, gestionar situaciones de conflicto en la cotidianidad, trabajar en equipo, comunicarse asertiva y pertinentemente y liderar procesos de transformación. En este proceso han participado padres, maestros y estudiantes de las instituciones escolares de la zona de influencia de la Universidad.

Dentro de los resultados esperados que centralizaban la ejecución del proyecto se destacan:

- Caracterización de las relaciones de convivencia entre los diferentes actores de los tres contextos educativos.
- Un modelo explicativo de las interacciones que ocurren al interior de cada uno de los contextos escolares.
- Programa de intervención psicosocial estructurado e implementado en cada uno de los contextos escolares.
- Programa de intervención psicosocial evaluado a través de la aplicación de instrumentos cuantitativos y cualitativos.

Los resultados del proyecto han contribuido a la construcción de una cultura de inclusión en el contexto escolar, en donde cada uno de los actores ejerce un papel fundamental para la efectiva ejecución de los programas.

Adicionalmente, ha favorecido el desarrollo de la comunidad escolar a través de la participación de los diferentes actores sociales que ella convoca y ha sido una oportunidad para el trabajo intersectorial.





Foto: María del Carmen Guarrín Vargas

◀ Instituto de Postgrados - Forum
SALOMÓN FROST GONZÁLEZ
/ Director

INSTITUTO DE POSTGRADOS - FORUM

Convenio de cooperación entre el Ministerio de Comercio, Industria y Turismo y el Instituto de Postgrados - Forum de la Universidad de La Sabana para la realización de una investigación cualitativa en Mipymes sobre 'Innovación por Diseño'.

El Instituto de Postgrados - Forum ejecutó la investigación cualitativa en Mipymes 'Innovación por Diseño' para promover la innovación como principal diferenciador y elemento de competitividad empresarial.

El proyecto se desarrolló en convenio con el Ministerio de Comercio, Industria y Turismo, fundamentado en la contribución al desarrollo de la Política Nacional de Productividad y Competitividad y en directrices señaladas en los documentos del Conpes 3484 de 2007, en el cual se afirma: "Las Pymes presentan una baja capacidad de innovación y bajo uso de tecnologías, es propósito de la política crear las condiciones para que las empresas adelanten inversiones para desarrollar capacidades de innovación y desarrollo tecnológico".

Frente a este diagnóstico, el Instituto de Postgrados - Forum propuso la realización de un estudio de innovación en Mipymes que contribuyera a su desarrollo, entendida la innovación como factor definitivo de la competitividad, que ayuda en los procesos de transformación productiva y que adicionalmente es un método efectivo de articulación entre conocimiento, productividad y competitividad.



Bajo estos parámetros se planteó el siguiente objetivo:

Realizar un estudio cualitativo utilizando la metodología de grupos focalizados y entrevistas a profundidad, a partir de una muestra de Mipymes que permita identificar las variables más sensibles que los empresarios perciben para incorporar procesos de innovación por diseño.

A partir del objetivo se realizó el análisis de la percepción expresada en las entrevistas por los empresarios de las Mipymes de la muestra, acerca de las variables más sensibles que afectan la incorporación de los procesos de innovación por diseño en las organizaciones, y se plantearon alternativas y estrategias que contribuyeron a su desarrollo.

Igualmente se cumplieron todos los objetivos establecidos y se realizaron los entregables propuestos; este documento final constó de cuatro capítulos: el primero con la fundamentación teórica sobre el tema INNOVACIÓN; el segundo contenía la descripción de los resultados de las entrevistas a profundidad y los grupos focales; el tercero, el análisis de los resultados antes mencionados; y el cuatro, las conclusiones y la propuesta de alternativas y estrategias que promovían y planteaban el desarrollo de la 'Innovación por Diseño en las Mipymes'. Adicionalmente se entregó una *Guía práctica para la Innovación por Diseño de las Mipymes*, con toda la información detectada en el proceso de la investigación.



◀ Inalde Business School
LUIS FERNANDO JARAMILLO CARLING
/ Director

INALDE BUSINESS SCHOOL

Work and personal success and satisfaction: How do colombian women perceive them?

La Escuela de Dirección y Negocios de la Universidad de La Sabana, INALDE Business School, desarrolló una investigación sobre cómo las mujeres colombianas perciben el éxito y la satisfacción laboral con tres objetivos principales:

- Conocer la participación de las mujeres en los diferentes niveles de la organización.
- Conocer cuáles son las demandas personales, familiares y laborales que perciben y cómo las satisfacen.
- Entender y potenciar el talento femenino en las organizaciones.

En la investigación participaron Sandra Idrovo, directora de Investigación del INALDE y del Centro de Investigación CTC (Cultura, Trabajo y Cuidado), y Pámela Leyva Townsend, asistente de Investigación del Área de DPO (Dirección de Personas en las Organizaciones).

Este estudio exploratorio tiene como objetivo principal identificar cómo las exigencias familiares (tareas domésticas, cuidado de los niños, etc.) y las condiciones de trabajo (remuneración, antigüedad, etc.) influyen en la percepción del éxito y la satisfacción con respecto al trabajo y la vida personal y familiar. El estudio se realizó en tres empresas de diferentes sectores en Bogotá y se invitó a participar a todas las mujeres de dichas organizaciones. De las tres empresas participaron 213 mujeres de todos los niveles de la organización.



Los resultados muestran una estrecha relación entre los niveles de satisfacción y éxito en los diferentes ámbitos. Sin embargo, cada uno de ellos está vinculado a un trabajo diferente y depende de los elementos que intervienen de la familia. Por ejemplo, la adecuada atención a los niños y los problemas de limpieza en general están vinculados a una mayor satisfacción personal, mientras que los ingresos económicos y menos restricciones de empleo están ligados a la percepción de éxito laboral.

Conclusiones generales de la investigación:

La percepción de satisfacción personal y laboral se contrapone al éxito personal, laboral, cuidado de los hijos y trabajo doméstico, lo que permite interpretar que la satisfacción en uno de los ámbitos -personal (cuidado de los hijos y trabajo doméstico) o laboral- implica percibir limitación en el otro. Por eso las mujeres pueden estar satisfechas con su vida laboral pero insatisfechas con su vida personal, porque no han podido dedicar tiempo a sus hijos ni al trabajo doméstico.

La percepción de éxito permitió identificar tres tendencias. En la primera están las mujeres que valoran la estabilidad laboral, y son mujeres que buscan un balance entre su vida laboral y la familiar; en la segunda encontramos aquellas mujeres motivadas por el éxito personal, quienes prefieren el incremento de ingresos y aquello que les produce satisfacción personal; y una tercera tendencia conformada por aquellas mujeres motivadas por el crecimiento laboral, quienes buscan socializar con miembros de la empresa y permanecer más tiempo trabajando ahí.

Las mujeres con mayor edad y mayor tiempo de permanencia en la empresa tienen mayor percepción de satisfacción con su vida personal, familiar y laboral (no es lo suficientemente amplia en relación con las metas de la carrera profesional). Esto se puede deber a la experiencia de los años para el manejo de los ámbitos y al cambio de su estilo de vida dependiendo de la etapa en la que se encuentren.

También se encontró que las mujeres cuya pareja trabaja a tiempo completo presentan mayor satisfacción con el desarrollo de su carrera. Esto puede deberse a una menor demanda de tiempo y atención por parte de su cónyuge, lo cual, consecuentemente con los resultados de esta investigación, permite decir que no genera un conflicto entre los dos ámbitos.

Las demandas familiares y laborales producen en las mujeres una percepción de conflicto, en el que algo se tiene que sacrificar si se quiere estar bien en alguno de los ámbitos.

Esta investigación es un aporte importante, ya que muestra el caso colombiano de una manera en la que no se había presentado antes.



◀ Instituto de la Familia
ANA MARGARITA ROMERO DE WILLS
/ Directora

INSTITUTO DE LA FAMILIA

Promoviendo y fortaleciendo la familia militar

“Si miramos hacia atrás en la historia, veremos que la calidad de la vida familiar es un factor importante para la fortaleza de las naciones. Hay una estructura que se repite en el surgimiento y la caída de las sociedades imperantes (...). Cuando se encontraban en la cumbre de su poder y prosperidad, la familia era fuerte y estaba muy valorada. Cuando la vida familiar se debilitó en aquellas sociedades, cuando dejó de ser valorada -cuando los objetivos llegaron a ser principalmente individuales- la sociedad empezó a deteriorarse y, finalmente, cayó” (Nicholas Stinnet).

La familia es el núcleo generador y transmisor de los valores, normas y actitudes que orientan la conducta individual y colectiva. En ella el ser humano se personaliza y se socializa, generando el hábitat por excelencia para el desarrollo de la persona y de la sociedad.

Desde esta perspectiva la familia es el principal promotor del desarrollo armónico de la personalidad y el medio privilegiado para aprender a vivir en sociedad, a hacer acuerdos y participar activamente en soluciones de desarrollo personal, grupal y comunitario.

Para este cometido, requiere ser educada y asesorada en aquello que le permita, como le es más propio, brindar una acogida completa, que encamine el perfeccionamiento integral de todos sus miembros.

Al ser considerada así la familia, se confirma que es en ella donde se cultiva el germen de desarrollo, paz y armonía de una nación.

Con el proyecto formativo “La familia como eje de la vida militar”, dirigido al Ejército Nacional, el Instituto de la Familia de la Universidad de La Sabana capacitó a miles de mujeres civiles y militares, matrimonios, jóvenes y adolescentes a lo largo y ancho de Colombia. Este plan apoyó la labor que desde la Jefatura de Familia y Asistencia Social del Ejército (Jefam) se viene realizando, para fortalecer la unidad de las familias militares como eje fundamental del soporte moral de la fe en la causa.

El objetivo principal del proyecto fue apoyar la importante labor de la Jefatura de Familia del Ejército Nacional, por medio de una capacitación que brindara en los participantes y su área de influencia el fortalecimiento del proyecto de vida personal, familiar y laboral.

Los temas desarrollados se impartieron a grupos específicos, atendiendo a su necesidad, condición y rango dentro de la institución:

- **CONFERENCIA DE FORMACIÓN EN LÍDERES DE FAMILIA**

Consistió en analizar las capacidades necesarias para el desarrollo de la madurez humana relacionada con los sentimientos, el manejo de impulsos, la inteligencia, la voluntad y el entorno social con un adecuado ejercicio de la libertad y de la formación del carácter.

Población a la que estaba dirigida: comandantes a todo nivel y directores de las escuelas de formación y capacitación. Se dictaron diecisiete conferencias ejecutadas en treinta y cuatro horas.

- **SEMINARIO-TALLER ‘MUJERES EMPRENDEDORAS’**

Se fundamentó en brindar herramientas que faciliten la importante labor que desempeñan las mujeres en la vida militar como líderes multiplicadoras en su zona de influencia, para consolidar la familia como hábitat por excelencia para el desarrollo de la persona.

Se dictaron dieciocho seminarios para un total de doscientas ochenta y ocho horas. El seminario estuvo dirigido a personal femenino militar y civil perteneciente al Ejército Nacional y a esposas de miembros activos de la fuerza militar.





- SEMINARIO-TALLER 'PAREJAS INTELIGENTES: CASADOS Y FELICES'

Seminario que buscó la reflexión sobre la dinámica del amor matrimonial para fortalecer a las familias del Ejército Nacional, por medio de un programa académico que resalta el amor como protagonista de la vida matrimonial y desarrolla pautas para manejar los conflictos.

Se dictaron veinte seminarios en ciento sesenta horas, dirigidos a oficiales, suboficiales y civiles de la fuerza militar, casados y sus parejas.

- SEMINARIO-TALLER 'VIVIENDO CON RESPONSABILIDAD'

Permitió identificar y analizar diferentes elementos del ser humano desde su situación de soltero, lo que permite enriquecer y fortalecer la vida personal, familiar y social en aras de su felicidad.

Se dictaron diecinueve seminarios, con un total de ciento cincuenta y dos horas; dirigido a oficiales, suboficiales y civiles solteros de la fuerza.

- ENCUENTRO DE FAMILIAS

Buscó fortalecer las relaciones familiares, identificando los aspectos más importantes de la dinámica familiar como base para encontrar la armonía, la felicidad y el bienestar de todos sus integrantes.

Se realizaron veintitrés encuentros familiares, para un total de doscientas ocho horas. Este encuentro estuvo dirigido a oficiales, suboficiales y civiles con hijos de la fuerza militar, y a niños y adolescentes hijos del personal de oficiales, suboficiales y civiles de la fuerza.

- **DIPLOMADO EN FAMILIA**

Contribuyó con la construcción de familias sanas, fuertes y sólidas que faciliten la educación de los hijos y la realización del proyecto familiar, con un total de ochenta y seis participantes. Modalidad virtual.

Durante tres meses el equipo académico del Instituto orientó estas actividades con el firme propósito de situar a los participantes, desde una reflexión profunda, en la realidad de la dinámica familiar y la importancia de promover su fortalecimiento.

El impacto y los logros frente a los objetivos propuestos no se dejaron esperar. Testimonios como los siguientes indican la importancia y la necesidad que en los diferentes grupos de trabajo se le otorga a la vida familiar:

“Este taller fue muy oportuno en esta etapa de nuestra vida familiar porque nos venían afectando muchos aspectos de los estudiados y analizados. Gracias por creer en la familia”.

“Los seminarios permitieron descubrir que hemos perdido valores familiares, detalles, diálogos, que han minado la convivencia y el matrimonio, por ello empezaremos a trabajar en su recuperación”.

“Este tipo de conferencias son la mejor estrategia para fortalecer a la familia y al militar”.

A la par con el desarrollo de este proyecto surgió la campaña “En Navidad, más cerca de ti”, realizada al interior del Ejército Nacional con el apoyo de la Universidad, con la cual se generó un gran impacto pues se logró que 30.000 oficiales, suboficiales y soldados que pasarían la Navidad lejos de sus seres amados recibieran un mensaje lleno de amor, esperanza y calor de hogar, escrito del puño y letra de sus familias.

Tras el respectivo proceso de elaboración de unas esquelas, fueron enviados unos paquetes con sus correspondientes remesas a todos nuestros combatientes a las diferentes áreas de operaciones, marcados con los nombres de los oficiales, suboficiales o soldados, llenando de ilusión y de amor sus corazones.

La familia no es solo aquello que debe permanecer a través del continuo cambio social, sino también un dinámico agente de cambio, capaz de enmendar errores, optimizar logros y generar actitudes nuevas, acordes con las necesidades del momento, de tal manera que se pueda afirmar que constituye un hilo conductor en la vida de cada ser humano. Es una realidad natural no inventada por el hombre, con estructura y funciones propias, de acuerdo en todo con la naturaleza humana; es el hábitat natural y propio del hombre.

El papel de la familia en la sociedad no es pasivo, por el contrario ella es fermento que no solo puede generar todo tipo de males sociales, sino ser oficial de cambio hacia una sociedad más humana y ordenada que, a través de una convivencia solidaria, lleve paz, progreso y felicidad a todos y que conduzca a la civilización del amor.



Foto: María del Carmen Cárdena Vargas

◀ VISION - OTRI
JOHN ALEXANDER RUBIANO QUIROZ
/ Director

VISION - OTRI CONSULTORÍA Y TRANSFERENCIA DE CONOCIMIENTO

Modelo educativo flexible: Grupos Juveniles Creativos

VISION - OTRI, bajo la Unión Temporal Unisabana-Monserrate, ejecutó el modelo educativo flexible Grupos Juveniles Creativos (GJC) con el objetivo de apoyar su implementación en las secretarías de educación e instituciones educativas para la atención de niños y jóvenes en situación de desplazamiento y extrema vulnerabilidad, priorizando las regiones donde se decretó la emergencia invernal.

Este modelo está diseñado para atender a poblaciones en condición de vulnerabilidad, específicamente a jóvenes entre los catorce y los veintiséis años, interesados en nivelar su educación básica secundaria y media, a partir de una propuesta pedagógica y metodológica orientada al aprendizaje significativo que promueve la contextualización del saber desde la formación de competencias. Así mismo, es importante resaltar que el modelo contempla un sistema de auxilio de transporte y un apoyo nutricional diario a los estudiantes, con el ánimo de contribuir a las estrategias de asistencia y permanencia en el modelo.

Este proyecto se ejecutó en un periodo de siete meses comprendidos entre septiembre de 2011 y marzo de 2012, tiempo en el que se gestionaron alianzas con secretarías de educación, instituciones educativas y entidades regionales (como el ICBF y las secretarías de salud, entre otras) que permitieron promover apoyos psicosociales para la consolidación de escenarios de atención integral para los jóvenes que estuvieron desescolarizados por razones socioeconómicas desfavorables, desplazamiento o por ser víctimas del conflicto armado.



Cabe destacar que durante este periodo la Unión Temporal Unisabana-Monserrate también desarrolló un proceso de investigación orientado a la caracterización de los jóvenes atendidos, con el ánimo de reconocer aspectos educativos, familiares, socioculturales y vocacionales, para contribuir con el reconocimiento de la población beneficiaria del modelo educativo, en aras de formular estrategias de mejoramiento continuo y brindar un servicio educativo de calidad y pertinente a los jóvenes en condición de vulnerabilidad.

Finalmente, es importante mencionar que este proyecto permitió posicionar a la Universidad de La Sabana como una entidad de educación superior que apoya, desde su experiencia académica, investigativa y de gestión, la implementación de modelos educativos flexibles que surgen como respuesta a un análisis de la realidad del país en la que se evidencian nuevos retos para el sistema educativo, reflejados en dificultades de cobertura, calidad y eficiencia, con reveladores contrastes educativos entre las zonas urbanas y rurales.

Los resultados obtenidos fueron:

Atención a 1.440 jóvenes pertenecientes a poblaciones vulnerables en las entidades territoriales de Arauca, Barranquilla, Buenaventura, Bucaramanga, Córdoba, Cundinamarca, Ibagué, Popayán, Quibdó, Sincelejo, Tolima, Tumaco, Turbo y Valle del Cauca.

La Unión Temporal Unisabana-Monserrate, en el marco de su responsabilidad social y académica de contribuir con procesos que promuevan el desarrollo de la sociedad a través de la educación, puso en marcha un proyecto con el Ministerio de Educación Nacional para la atención de jóvenes de los ciclos décimo y undécimo (educación media) con el modelo educativo flexible Grupos Juveniles Creativos, en catorce entidades territoriales del país.

Sociedad Técnica Colombiana (Sotecol)

Un Plan Estratégico para una empresa estratégica



Sotecol es una empresa importadora, distribuidora y comercializadora de autopartes, especialmente para tráfico pesado. Esta empresa familiar nació en 1975 y fue fundada por una pareja de emprendedores que superaron los más grandes obstáculos para tener su propia compañía: Israel Soler, un hombre con un don de gentes y una calidad humana excepcionales, y su esposa Luz Torres, administradora de empresas, quien se encargó inicialmente de la administración del negocio.

Hace algunos años, Giovanni, el hijo mayor de este matrimonio, ingeniero mecánico y con una especialización en finanzas, se puso al frente de la compañía, encontrando en ello un proceso realmente difícil. La empresa no contaba con documentación alguna y, aunque era rentable, no se proyectaba sostenible en el tiempo. Adicionalmente, a sus veintitrés años de edad, Giovanni tenía una carga laboral tan demandante que comenzó a sufrir de estrés y la empresa le absorbía el 120% de su tiempo. Debido a esto ellos tomaron la decisión de contactar a VISION - OTRI y solicitar una Planeación Estratégica que direccionara y organizara la compañía y que les permitiera trazar un norte claro.

De acuerdo al análisis interno y externo de la compañía se incorporó la metodología del Balance Scorecard para obtener una visibilidad presente y futura de la organización, se aplicaron estrategias para el desarrollo del talento humano, y objetivos y metas orientados al crecimiento y la proyección bajo un plan de ruta, con lo cual se hizo inminente la necesidad de adelantar levantamiento de procesos y documentación de proyectos bajo la norma ISO 9001. Asimismo se brindaron herramientas financieras importantes para una empresa de este modelo, como por ejemplo conocer el margen de contribución por cada producto del portafolio ofrecido.

Gracias a esto se estableció una proyección de la compañía a dos años, basada en la participación de la misma en mercados internacionales, aumentando su participación nacional con una propuesta de mercadeo y ventas.

El acompañamiento también contó con una charla a este joven empresario sobre 'Cómo ser un gerente actual' y cómo aplicar esto a su organización.

Dentro del marco de la Responsabilidad Social Empresarial, la compañía tiene entre sus objetivos estratégicos contratar personas discapacitadas y ayudar al medio ambiente, importando productos que no contaminan. Este proyecto fue desarrollado con la coordinación del ingeniero Gabriel Martínez, la participación del ingeniero Fernán Guzmán y los consultores Carlos Andrés Barona y Fernando Quevedo. Además contó con la intervención de Fernando Lara, estudiante de Negocios Internacionales de la Universidad de La Sabana e integrante del equipo Consultor Aprendiz.

Finalmente y dentro de las prioridades de la compañía se destaca la documentación y estandarización de procesos para la Certificación de Calidad bajo la norma ISO 9001, proyecto que se está desarrollando en el presente año.

Fundación Universitaria de Ciencias de la Salud, acompañamiento al Sistema de Gestión de Calidad bajo la norma ISO 9001

La Fundación Universitaria de Ciencias de la Salud (FUCS) es una Institución de Educación Superior que se basa en la formación integral del estudiante, contribuyendo a mejorar la calidad de vida del mismo y de la sociedad con su énfasis en salud. Es una universidad que se caracteriza por su excelencia y la calidad de sus servicios. De allí que su biblioteca haya buscado ser pionera, dentro de su institución, en la Certificación de Calidad bajo la norma ISO 9001:2008, contratando a VISION - OTRI para este proceso.

Para la biblioteca este era un proyecto estratégico ya que ninguna de las unidades de la FUCS se encontraba certificada por esta norma, y esto le generaría confianza, visibilidad, credibilidad, proyección ante los directivos y posicionamiento en el mercado.

El proyecto se desarrolló por medio de la estandarización y la documentación de los procesos internos de la biblioteca y se basó en tres parámetros específicos: fortalecer la comunicación interna, afianzar la importancia del enfoque al cliente y consolidar la relación con los proveedores.

Al momento de iniciar el proyecto, la biblioteca ya se encontraba certificada por diferentes normas orientadas a la excelencia del servicio, lo cual facilitó el proceso de certificación pues contaba con procesos documentados y estandarizados; entonces se adaptó todo esto a las exigencias requeridas por la norma ISO 9001, logrando su certificación con Icontec.

Gracias al buen desarrollo y calidad del proyecto, la FUCS planea contratar nuevamente a VISION - OTRI para la certificación de las demás unidades.

Este proyecto fue realmente diferente a todos los acompañamientos realizados por VISION - OTRI a las organizaciones, porque en general las empresas solicitan una asesoría en estandarización de procesos y documentación de los mismos, sin haber tenido avances. En cambio, la biblioteca de la Fundación Universitaria de Ciencias de la Salud tenía adelantado este proceso, motivo por el cual se logró mejorar el flujo de comunicación interna y se direccionó el sistema a la importancia que tienen todos los clientes del servicio bibliotecario, tanto internos como externos.

Gracias a este proceso, clientes y proveedores reconocieron la responsabilidad e importancia de la biblioteca, lo que generó confianza y credibilidad. Adicionalmente, la biblioteca montó la Red FUCS, por medio de la cual se vinculan profesores del exterior que encuentran en la plataforma todos los libros de su interés. Este es un servicio adicional de una visión vanguardista, con el que la biblioteca pretende estar al alcance de todas las personas que necesitan información.

“Este proyecto me sirvió para desarrollar habilidades enfocadas a cumplir las metas propuestas y me generó un alto aprendizaje en cuanto al protocolo que maneja una biblioteca en el ámbito de la educación y la formalidad de los procesos y de la documentación” (Ingeniero Carlos Julián Valencia, consultor de VISION - OTRI encargado de desarrollar el proyecto).

VISION - OTRI continúa apuntándole a proyectos de esta índole, que contribuyen a generar y a construir un mejor país.



Frigoalto. Camino a la unión familiar y al desarrollo empresarial

La empresa Frigoalto se dedica al procesamiento y comercialización de productos y derivados cárnicos para los estratos 1, 2 y 3, aunque dentro de su portafolio ofrece productos de gama alta para estratos 4 y 5, específicamente en temporada navideña.

Esta es una empresa familiar de dos generaciones, creada por unos esposos emprendedores, hoy retirados. Actualmente son sus tres hijos quienes se encuentran a cargo de la organización.

En lo concerniente a la administración y el direccionamiento general de la empresa, los tres socios tenían una visión completamente diferente, motivo por el cual se presentaban constantes conflictos que impedían su progreso. Por esta razón contactaron a VISION - OTRI con el propósito inicial de generar una planeación estratégica que la direccionara y planteara su norte.

El desarrollo del Plan Estratégico consistió en el diagnóstico interno de la organización, realizado por medio de entrevistas con todos los líderes de procesos, y talleres aplicados a los gerentes, enfocados a identificar la perspectiva de cada uno de ellos. Finalmente, con estos dos documentos y un análisis externo del entorno se plantearon las metas, proyectos y planes de acción para solventar los problemas y generar sostenibilidad en la organización.

Es así como VISION - OTRI acompañó a Frigoalto con el objetivo de aportar una serie de pasos a seguir, establecidos en los siguientes cuatro proyectos específicos de consultoría:

- Protocolo de Familia.
- Estandarización de procesos y documentación de los mismos bajo la norma ISO 9001.
- Expansión en sus productos y servicios.
- Aumentar el mercado a nivel nacional.

En el proyecto participaron el ingeniero Fernán Guzmán y los consultores Carlos Andrés Barona y Fernando Quevedo, y Henry González, participante del programa Consultor Aprendiz, con la coordinación del ingeniero Gabriel Martínez.

Mediante el acompañamiento constante se satisficieron las necesidades de la compañía, contribuyendo a la unión familiar y al desarrollo empresarial.

Para los consultores el trabajo fue muy enriquecedor y aportó en gran parte a la armonía familiar, al igual que al crecimiento, la rentabilidad y las expectativas a futuro de una excelente organización. Como lo manifiesta Fernando Quevedo: “Fue satisfactorio poder plantear lineamientos y funciones específicas para cada socio con el fin de evitar problemas internos que dañaban el desarrollo organizacional. Por ejemplo, uno de los hermanos, quedó como Gerente de Producción e Innovación por acuerdo de todos y según sus gustos y cualidades; esto generó más claridad, confianza y lineamiento en las funciones y procesos de la compañía”.

Adicionalmente y gracias a la continua labor interna en la empresa, se logró que los socios accedieran a que el Plan Estratégico fuera comunicado a toda la organización, buscando la participación de todos los empleados en el cumplimiento de objetivos para el mejoramiento continuo de la misma.

En la actualidad, la organización está adelantando otro proceso con VISION - OTRI: el desarrollo y elaboración del Protocolo de Familia para definir procesos, funciones y participación de cada uno de los socios.

Participación en la Alianza Universidad-Empresa-Estado

VISION - OTRI participa en la Alianza Universidad-Empresa-Estado a través de su brazo ejecutivo “Bogotá Connect”.

Dentro de las tendencias que se están moviendo actualmente en el país, se generan nuevas oportunidades de negocio encaminadas al desarrollo y la promoción del emprendimiento y la innovación como herramientas indispensables para el crecimiento en todos los campos de acción de una sociedad.

Estas tendencias se basan mundialmente en los cambios rápidos, la cultura de la colaboración, la competencia entre regiones y el emprendimiento e innovación como elementos diferenciadores. Adicionalmente, en Bogotá hay una baja productividad e informalidad y baja calidad en educación, transporte y salud.

De acuerdo a estas investigaciones y demás tendencias detectadas, VISION - OTRI y la Universidad de La Sabana le apuestan a generar un valor diferenciador que promueva el desarrollo del emprendimiento y la innovación en universidades, empresas, Estado y centros de investigación y desarrollo.

La propuesta de valor generada desde la Alianza Universidad-Empresa-Estado desarrolla las oportunidades para cada una de las entidades involucradas y muestra la efectividad de la participación en esta red. Para las universidades hay oportunidad de crear un acercamiento y contacto con las empresas, buscando socios potenciales; es una red con visión global y se convierte en un espacio estratégico que tiene una referenciación internacional y en donde hay una ambientación de políticas públicas, y contribuye a la comunicación e información pertinente sobre el movimiento actual del país en estos temas.

Es por esto que conjuntamente con el Centro de Emprendimiento e Innovación Sabana (CEIS) de la Escuela Internacional de Ciencias Económicas y Administrativas de la Universidad de La Sabana se busca posicionar la innovación como una forma de calidad de vida y competitividad, facilitando la construcción de redes de colaboración, impulsando el fortalecimiento de la capacidad en Ciencia, Tecnología e Innovación (CTI) regional e impulsando la formación de nuevas empresas innovadoras.

Gracias a la participación en la Alianza Universidad-Empresa-Estado se promueven los campos citados anteriormente y se busca la proyección social por medio de la unión de la universidad, las empresas y el Estado, con el propósito de que por medio de la conjunción de saberes se genere un panorama actual de la sociedad y se trabaje constantemente por el desarrollo del emprendimiento y la innovación como agentes de cambio y de competitividad. Es una oportunidad de generar nuevos negocios y abrir espacios de intercambio de conocimiento en pro del mejoramiento continuo.







Información soporte de las estadísticas e indicadores de gestión

Información soporte

de las estadísticas e indicadores de gestión

Organismos, grupos, redes y comités nacionales e internacionales en los que participó la Universidad.

Tipo o forma de participación	Descripción	Unidad Académica Facultad - Instituto
Foro	Conmemoración de los 100 años de El Tiempo (11 de febrero).	Facultad de Comunicación
Encuentro	Alejandra Quintero, coordinadora de Unisabana Radio, asistió en carácter de directora (E) de la emisora al IX Encuentro de la Red de Radio Universitaria de Colombia en la Universidad de Sucre, Sincelejo (11, 12 y 13 de agosto).	Facultad de Comunicación
Encuentro	Adriana Guzmán de Reyes, decana de la Facultad de Comunicación, fue ponente en el Primer Encuentro Latinoamericano de Decanos de Facultades de Periodismo y Comunicación acreditadas por el Consejo Latinoamericano de Escuelas de Comunicación.	Facultad de Comunicación
Encuentro	Adriana Guzmán de Reyes fue ponente en el II Encuentro Nacional de Directores de Escuelas de Comunicación de México, Coneicc (8 de marzo).	Facultad de Comunicación
Red	Ana María Córdoba, jefa del Área de Fundamentación y Contexto, presentó las ponencias: "La política exterior de seguridad de Estados Unidos entre 2001 y 2005: un análisis hecho desde la prensa de referencia de España, México, Colombia y Venezuela", y "El conflicto palestino-israelí de la Intifada de Al-Aqsa hasta el ataque a la Flotilla: ¿se logrará algún día la paz? Posibles escenarios", en el II Congreso de la Red Colombiana de Relaciones Internacionales. Universidad de los Andes (28, 29 y 30 de septiembre).	Facultad de Comunicación
Asociación	Adriana Guzmán de Reyes, decana de la Facultad de Comunicación, asistió al evento 'Colombia a los ojos de Wall Street' en la Asociación Nacional de Instituciones Financieras, ANIF (15 de julio).	Facultad de Comunicación
Encuentro	La profesora Diana María Gómez Hoyos asistió al IV Encuentro Internacional de Responsabilidad Social organizado por la Cámara de Comercio ComprometeRSE (2 de junio).	Facultad de Derecho

Tipo o forma de participación	Descripción	Unidad Académica Facultad - Instituto
Foro	En el Foro de Derecho y Globalización, Jorge Oviedo Albán presentó la ponencia “Sentencias claudicantes de tribunales latinoamericanos frente a la Lex Mercatoria”.	Facultad de Derecho
Foro	En el Foro Internacional de Derecho Privado, Jorge Oviedo Albán presentó el tema “Negociación del contrato y redacción de documentos preliminares en contratos internacionales”.	Facultad de Derecho
Asociación	La Dra. Alma Ariza Fortich participó en el XXVI Congreso Internacional de la Asociación Colombiana de Derecho de Seguros Acoldece. La profesora participó activamente en la preparación de la ponencia “La cláusula de proporcionalidad en las pólizas de cumplimiento”, presentada por el Centro de Estudios de Derecho de Seguros de la Universidad Javeriana, del cual hace parte.	Facultad de Derecho
Panel	Jorge Oviedo Albán fue invitado al Congreso Internacional 40 años del Código de Comercio, organizado por la Academia Colombiana de Jurisprudencia, la Cámara de Comercio de Bogotá y algunas universidades de la capital. Participante en el panel “Compraventa civil o mercantil, ¿cuál conviene más?”, junto con los profesores Fernando Silva (Universidad Externado), Fabricio Mantilla (Universidad del Rosario) y Yolima Prada (Universidad Javeriana).	Facultad de Derecho
Encuentro	El Dr. Vicente Fabián Benítez asistió al Encuentro sobre los 20 años de la Constitución.	Facultad de Derecho
Asociación	El profesor Hernán Olano participó como conferencista en el XXXIX Congreso Nacional y Asamblea General de la Confederación de Colegios y Asociaciones de Abogados de México, Concaam, realizado en la ciudad de Querétaro los días 20 al 23 de julio.	Facultad de Derecho
Reunión	El profesor Hernán Alejandro Olano García asistió como delegado de las organizaciones de la sociedad civil a la reunión de diálogo sobre pobreza y desarrollo entre la sociedad civil y la OEA, preparatoria de la Cumbre de las Américas 2012 (Washington, 4 de noviembre).	Facultad de Derecho
Comité Ejecutivo	El profesor Juan Fernando Córdoba (estancia académica en Europa) participó en Dublín como delegado colombiano en el Comité Ejecutivo de la Association Littéraire et Artistique Internationale (ALAI).	Facultad de Derecho

Tipo o forma de participación	Descripción	Unidad Académica Facultad - Instituto
Red	La profesora Rosa Julia Guzmán Rodríguez participó en la conformación de la Red Internacional de Primera Infancia, Lenguaje e Inclusión Social, de la que hacen parte universidades de Colombia, Norteamérica e Inglaterra.	Facultad de Educación
Encuentro	La profesora Rosa Julia Guzmán Rodríguez presentó la conferencia "Aprender a leer y escribir toma su tiempo", en el I Encuentro Académico Aspaen-Preescolar Carrizales 'Un buen comienzo hacia la diferencia', en Medellín (25 y 26 de octubre).	Facultad de Educación
Encuentro	La profesora Mónica Narváez Sánchez, jefa de Prácticas de Licenciatura en Pedagogía Infantil, participó en el Encuentro 'Avance del Semillero de Investigación en Neurociencia y Pedagogía', en alianza con el Proyecto Dendrita.	Facultad de Educación
Red	La profesora Mónica Narváez Sánchez, representante de la Facultad en la Red de Infancia, asistió a la reunión para hablar del plan de desarrollo y proyección del trabajo de la Red.	Facultad de Educación
Encuentro	La profesora Mónica Narváez Sánchez participó como miembro activo de la Red de Prácticas en Pedagogía Hospitalaria de la Infancia y sus Saberes. Este primer encuentro se desarrolló vía Skype con la participación de otras cuatro universidades.	Facultad de Educación
Foro	La profesora Olga Torrado y seis estudiantes de Licenciatura en Pedagogía Infantil asistieron al Foro de Interculturalidad en la Sierra Nevada de Santa Marta.	Facultad de Educación
Encuentro	Las profesoras Mónica Narváez y Alexandra Pedraza asistieron al Encuentro Interinstitucional de Prácticas en la Formación de Docentes para la Infancia 'Retos e implicaciones en la formación de pedagogos infantiles', en la Pontificia Universidad Javeriana (3 y 4 de noviembre).	Facultad de Educación
Asociación	Ciro Parra Moreno, decano de la Facultad de Educación, participó en las reuniones de la Asociación Colombiana de Facultades de Educación (Ascofade).	Facultad de Educación
Foro	Con el objetivo de promover un encuentro de saberes con la comunidad arhuaca ubicada en inmediaciones de la Sierra Nevada de Santa Marta, seis estudiantes de Licenciatura en Pedagogía Infantil, bajo la orientación de la profesora Olga Torrado, participaron en el Foro de Interculturalidad en la Sierra Nevada de Santa Marta realizado del 16 al 20 de mayo.	Facultad de Educación

Tipo o forma de participación	Descripción	Unidad Académica Facultad - Instituto
Encuentro	Las profesoras Sandra Patricia Varela, Rosa Julia Guzmán y Mónica Narváez asistieron el 15 de junio a un encuentro con las organizaciones más importantes del país, en el cual el Ministerio de Educación presentó a <i>Education First Inc.</i> (instituciones en donde las estudiantes realizan su práctica) como una propuesta interesante de vanguardia. El evento fue organizado por la Universidad de los Andes.	Facultad de Educación
Otros	La profesora Alexandra Patricia Pedraza asistió a la Asamblea Constitutiva del Centro de Investigación en Excelencia de la Calidad de la Educación, en la Universidad Surcolombiana (Neiva, junio 3).	Facultad de Educación
Comité Local	La profesora Elizabeth Gómez Londoño asistió a la reunión del Comité Local de Ética de Acofaen, en el Hospital Simón Bolívar en Bogotá.	Facultad de Enfermería y Rehabilitación
Encuentro	Estudiantes de Enfermería asistieron al XXII Encuentro Nacional de Estudiantes de Enfermería a la Vanguardia en el Desarrollo y Avance de la Investigación en Enfermería, organizado por la Asociación Colombiana de Estudiantes de Enfermería ACEE.	Facultad de Enfermería y Rehabilitación
Encuentro	En el III Encuentro de Docentes Iberoamericanos participaron las profesoras María del Carmen Agudelo y Olga Lucía Laverde Contreras con la ponencia "Escala para valorar el desarrollo del pensamiento crítico-reflexivo en el aprendizaje".	Facultad de Enfermería y Rehabilitación
Comité	Presentación de la conferencia "Eutanasia" en el Comité Ético Local de Acofaen, realizado en el Hospital Universitario San José en Bogotá (25 de mayo).	Facultad de Enfermería y Rehabilitación
Encuentro	Las profesoras Olga Lucía Laverde, Maryory Guevara y Mónica Veloza asistieron al VIII Encuentro Nacional de Educación y Pedagogía en Salud, organizado por la Asociación Colombiana de Facultades de Enfermería y el programa de Enfermería de la Universidad Libre de Cali (8 y 9 de septiembre).	Facultad de Enfermería y Rehabilitación
Encuentro	La profesora María Eugenia Flórez López asistió al VII Encuentro Nacional de Fisioterapeutas organizado por la Universidad del Rosario en Bogotá (11 de noviembre).	Facultad de Enfermería y Rehabilitación

Tipo o forma de participación	Descripción	Unidad Académica Facultad - Instituto
Asociación	La profesora Beatriz Pérez Giraldo presentó la ponencia “Tendencias del cuidado y sus implicaciones de la enseñanza por competencias” en el XXVIII Congreso Nacional de la Federación Mexicana de Asociaciones de Facultades y Escuelas de Enfermería de México, organizado por la Universidad de Quintana Roo, en Cancún, México (26-28 de octubre).	Facultad de Enfermería y Rehabilitación
Encuentro	La profesora Blanca Cecilia Vanegas Bustos presentó la ponencia “Cuidado con el Síndrome de Burnout” en el I Encuentro Nacional de Especialistas de Terapias Biotecnológicas organizado por Laboratorios Shire, en Bogotá (12 de noviembre).	Facultad de Enfermería y Rehabilitación
Encuentro	El profesor Jorge Enrique Moreno Collazos y la estudiante de Fisioterapia Mónica Alejandra Tunjano presentaron el poster “Teorías de Movimiento Corporal Humano en la Primera Infancia” en el III Encuentro de Semilleros de Investigación, en la Corporación Universitaria Iberoamericana en Bogotá (17 de noviembre).	Facultad de Enfermería y Rehabilitación
Asociación	La decana de la Facultad de Enfermería y Rehabilitación, María Elisa Moreno Fergusson, asistió a la Conferencia Anual de la Asociación de Adaptación de Roy en el Boston College, en Estados Unidos. En dicha conferencia se presentaron los resultados de la Tesis Doctoral “Descubriendo una nueva normalidad con la paraplejia”, y el poster de las profesoras Beatriz Pérez Giraldo y Mónica Veloza Gómez “Perspectiva espiritual y proceso de afrontamiento en pacientes con Insuficiencia Renal Crónica”.	Facultad de Enfermería y Rehabilitación
Encuentro	María Clara Quintero Laverde fue panelista en el Seminario ‘Migración y movilidad de enfermería, precisiones sobre Colombia’, y presentó los resultados de la investigación “La salud en la cosmovisión indígena: retos educativos con perspectiva intercultural”, en la XI Conferencia Iberoamericana de Educación en Enfermería desarrollada en la ciudad de Coimbra, Portugal, del 18 al 24 de septiembre, en el marco del III Encuentro Latinoamérica – Europa y IV Simposio de Investigación en Enfermería.	Facultad de Enfermería y Rehabilitación
Encuentro	El profesor Ricardo Sotaquirá Gutiérrez asistió al Encuentro Colombiano de Dinámica de Sistemas en la Universidad del Rosario (15-16 de septiembre).	Facultad de Ingeniería
Reunión	El profesor Ricardo Sotaquirá Gutiérrez participó en la Reunión Nacional Acofi 2011 ‘Acciones y cambios en las facultades de Ingeniería’.	Facultad de Ingeniería

Tipo o forma de participación	Descripción	Unidad Académica Facultad - Instituto
Encuentro	Los profesores Martha Isabel Cobo Ángel, Claudia Marcela Vanegas Duarte, Leonardo José González y Luz Indira Sotelo Díaz asistieron al VII Encuentro Rueda de Negocios de Innovación Tecnológica Tecnova.	Facultad de Ingeniería
Foro	Indira Sotelo presentó la ponencia “Producción de biodiesel a partir de aceites residuales de cocina” en el II Foro Nacional de Manejo de Residuos Sólidos ‘Ciudad de Cajicá’, en Chía (10-11 de noviembre).	Facultad de Ingeniería
Encuentro	El profesor Ricardo Sotaquirá Gutiérrez asistió al II Encuentro Nacional de Directores Redis.	Facultad de Ingeniería
Foro	La profesora Marta Ximena León participó en el Foro ‘Reforma de la Salud 2011’, invitada por la Asociación Colombiana de Empresas de Medicina Integral Acemi, en Bogotá (8 de febrero).	Facultad de Medicina
Foro	El profesor Carlos Bustamante participó en la coordinación de las mesas de trabajo en el IV Foro de ‘Seguridad, Calidad y Eficacia de los medicamentos: múltiples esfuerzos centrados en las necesidades del paciente’, en Buenos Aires, Argentina (10 al 23 de septiembre).	Facultad de Medicina
Reunión	El profesor Diego Severiche asistió a la reunión anual del <i>American College Of Chest Physicians</i> , en Hawaii, Estados Unidos (21 al 27 de octubre).	Facultad de Medicina
Comité	El doctor Francisco Lamus participó como representante ante el Comité Ejecutivo por Latinoamérica en la Postconferencia realizada en Hungría y Budapest.	Facultad de Medicina
Encuentro	El director del Programa de Medicina, doctor Álvaro Romero Tapia, asistió al V Encuentro de Educación Superior en Salud en la Universidad de Antioquia, y presentó el poster que resalta la importancia de la Asesoría Académica Personalizada en el proceso de formación integral del programa de Medicina de la Universidad de La Sabana (30 de agosto al 1 de septiembre).	Facultad de Medicina
Reunión	El profesor Marcos Fidel Castillo Zamora participó en la reunión de la Sociedad Americana de Obstetras y Ginecólogos Provida, realizada en Washington, Estados Unidos (27 al 29 de enero).	Facultad de Medicina

Tipo o forma de participación	Descripción	Unidad Académica Facultad - Instituto
Encuentro	Carlos Bustamante, profesor de la Facultad de Medicina, dictó la conferencia “Farmacovigilancia y los programas de salud en el país”, en el V Encuentro de Tecnovigilancia realizado en Barranquilla el 6 de octubre. El doctor Bustamante fue invitado directamente por la Secretaría de Salud del Atlántico.	Facultad de Medicina
Encuentro	Las profesoras Andrea Milena García y María Claudia Peralta participaron en el I Encuentro Binacional de Investigadores Brasil-Colombia, en la ciudad de Medellín (25 de junio).	Facultad de Psicología
Encuentro	<p>Con el objetivo de fortalecer las redes de trabajo, socializar proyectos y trabajar nuevas metodologías de investigación, el 3 y el 4 de noviembre se realizó en la Universidad de La Sabana el II Encuentro Nacional de Investigación en Psicología Organizacional y del Trabajo ‘Perspectivas y desafíos disciplinares y profesionales’. En este evento participaron los miembros de los grupos de investigación clasificados por Colciencias en el área de la Psicología Organizacional.</p> <p>El encuentro fue organizado por el grupo Psicología, Ética y Cultura, en cabeza de su directora María Claudia Peralta Gómez, y auspiciado por Ascofapsi (Asociación Colombiana de Facultades de Psicología). En total asistieron 20 investigadores de las universidades Javeriana, sede Bogotá y Cali, los Andes, Católica de Colombia (Manizales), La Sabana, Pontificia Bolivariana, sede Bucaramanga, Piloto de Colombia, Santo Tomás y del Valle.</p>	Facultad de Psicología
Encuentro	El 12 de septiembre se realizó el encuentro con egresados del programa de Psicología, con el fin de compartir los desarrollos académicos, la proyección nacional e internacional y mantenerlos al tanto del proceso de autoevaluación con miras a la renovación de la Acreditación.	Facultad de Psicología
Red	El profesor Richard Rosero Burbano participó en el Foro de Investigadores de Informática Educativa ‘Convergencia Digital e Innovación Regional’, entre el 28 y el 30 de septiembre en Riohacha, Guajira. Dentro del marco del evento recibió el segundo lugar en la convocatoria del 11° Premio Colombiano de Informática Educativa, categoría Investigación, entre 49 proyectos seleccionados de distintas universidades en todo el país. Este premio es un reconocimiento que la Red Iberoamericana de Informática Educativa - Nodo Colombia (Ribiecol) hace a los grupos de investigación, investigadores, profesores y estudiantes por su persistencia y esfuerzo para aportar conocimiento e innovación a la educación en el país desde 1990.	Facultad de Psicología

Tipo o forma de participación	Descripción	Unidad Académica Facultad - Instituto
Red	El 24 de agosto María Patricia Vaca participó en la reunión ordinaria de la Red Colombiana de Universidades por la Discapacidad. El evento se realizó en el Instituto Nacional para Ciegos (INCI).	Facultad de Psicología
Asociación	El 21 de junio el decano Diego Efrén Rodríguez Cárdenas fue invitado por la Junta Directiva de Ascofapsi para socializar el proyecto "Tuning América Latina Innovación Educativa y Social".	Facultad de Psicología
Reunión	Diego Efrén Rodríguez participó en la primera reunión de la segunda fase del proyecto "Tuning América Latina" en el que fue elegido como coordinador del área de Psicología para Latinoamérica (18 al 20 de mayo).	Facultad de Psicología
Red de investigadores	El profesor Gustavo Gómez Perdomo participó en la reunión de investigadores de la Red de Investigadores de Psicología Organizacional y del trabajo Ripot.	Facultad de Psicología
Reunión	La profesora Andrea Milena García Becerra presentó el poster sobre los resultados del proyecto "Cambios en la marcación de proteína Fos en dos protocolos de aprendizaje en el Laberinto Circular de Barnes", en la XXVI Reunión Anual de la Federación de Sociedades de Biología Experimental (Fesbe), realizada en Río de Janeiro, Brasil (24-28 de agosto).	Facultad de Psicología
Encuentro	El profesor Ronal Forero asistió al II Encuentro Hispano Colombiano de Estudios de la Antigüedad 'La poética de Platón y su recepción en la Antigüedad', organizado por la Universidad de los Andes, Bogotá (13 al 14 de octubre).	Facultad de Filosofía y Ciencias Humanas
Asociación	El profesor Ricardo Visbal Sierra participó en la Jornada 'International Day', organizada por la Asociación Enxebre Compostela en colaboración con la Universidad de Santiago de Compostela, de Salamanca, España.	Facultad de Filosofía y Ciencias Humanas
Encuentro	El profesor Mariano Lozano asistió al Primer Encuentro Nacional de Nodos y al panel sobre "Didáctica de la lectura y la escritura en la Educación Superior", en el marco de la Feria del Libro (9 de mayo).	Facultad de Filosofía y Ciencias Humanas
Comité	El profesor Mariano Lozano participó en el Coloquio sobre Escritura, programado por el Comité de Investigaciones de Relees en la Universidad Sergio Arboleda (28 de noviembre).	Facultad de Filosofía y Ciencias Humanas

Tipo o forma de participación	Descripción	Unidad Académica Facultad - Instituto
Encuentro	El decano de la Facultad, Bogdan Piotrowski, presentó la ponencia “¿En la enseñanza de las humanidades transversales debemos enseñar temáticas o asignaturas, obligatorias o electivas?”, en el II Encuentro de Humanidades de las Universidades Hermanas en la Universidad Internacional de Catalunya en Barcelona, España (1 y 2 de noviembre).	Facultad de Filosofía y Ciencias Humanas
Coloquio	El Dr. Bogdan Piotrowski asistió al VII Coloquio Internacional de Literatura Hispanoamericana y sus valores ‘La literatura en la constitución de la identidad: Europa y las patrias americanas’, realizado entre el 26 y el 28 de septiembre en la Universidad del Cuyo, Mendoza (Argentina).	Facultad de Filosofía y Ciencias Humanas
Asociación	La doctora Ana María Araújo asistió a la Primera Asamblea General de la Asociación Colombiana de Personalismo que tuvo lugar el 22 de agosto en la Universidad Católica de Colombia.	Facultad de Filosofía y Ciencias Humanas
Encuentro	El profesor Francisco Casas Restrepo participó como moderador en el II Encuentro Hispano Colombiano de Estudios de la Antigüedad ‘La poética de Platón y su recepción en la Antigüedad’, organizado por la Facultad de Ciencias Sociales de la Universidad de los Andes los días 14 y 15 de octubre.	Facultad de Filosofía y Ciencias Humanas
Encuentro	El profesor Ricardo Visbal Sierra asistió entre el 17 y el 21 de octubre al XXIX Encuentro Nacional de Docentes e Investigadores de la Lingüística, organizado por la Universidad de Oriente, Guatamare, Isla de Margarita. En dicho evento presentó la ponencia “Las visiones doradistas de Sir Walter Raleigh en la obra cronística de V. S. Naipaul.	Facultad de Filosofía y Ciencias Humanas
Red	Por invitación de la Universidad Minuto de Dios, el profesor Mariano Lozano participó como jurado en el IX Torneo Hispanoamericano de Debate, Red Latinoamericana de Cooperación Universitaria (RLCU). Tema: ‘Medio ambiente y desarrollo sostenible’.	Facultad de Filosofía y Ciencias Humanas
Reunión	Dentro del marco investigativo ‘Factores familiares, escolares y de salud que promueven procesos de resiliencia en niños’, los profesores Ivón Guevara, Victoria Cabrera y Andrés Cano asistieron a la reunión del Colegio Rural de Santa María y la Institución Educativa Departamental Fagua, para la toma de datos del desarrollo y avance del proyecto.	Instituto de la Familia

Tipo o forma de participación	Descripción	Unidad Académica Facultad - Instituto
Reunión	El 2 de septiembre la directora del Instituto de la Familia, Marcela de Serrano, asistió a la reunión con los directivos del Gimnasio de Los Cerros para coordinar y dar inicio al Diplomado en Familia, que se impartió a 85 padres de familia inscritos en el programa.	Instituto de la Familia
Asociación	El 5 de octubre se realizó en el Colegio San Francisca Romana la reunión con la Asociación de Padres de Familia, en donde se presentó la propuesta sobre "Afectividad" dirigida a todos los alumnos del colegio.	Instituto de la Familia
Encuentro	La profesora Nohora Bryan Zambrano asistió al Encuentro Nacional de Bilingüismo, organizado por el Ministerio de Educación Nacional en Bogotá (17 y 18 de noviembre).	Departamento de Lenguas y Culturas Extranjeras
Encuentro	La profesora Nohora Bryan Zambrano asistió a los encuentros de la reunión nacional de representantes del proyecto del Sistema Internacional de Certificación de Español como Lengua Extranjera (Sicele).	Departamento de Lenguas y Culturas Extranjeras
Red	La profesora Nohora Bryan Zambrano fue representante en la Red de Español EnRedELE, la cual adelanta la Investigación para el Desarrollo del Examen de Español como Lengua Extranjera.	Departamento de Lenguas y Culturas Extranjeras
Reunión	Primera reunión 'Español para Internacionales. Rutas por Colombia', con la presencia de los 13 representantes de las universidades acreditadas del país, el Ministerio de Educación, el Icetex y el Ministerio de Relaciones Exteriores (18 de febrero).	Departamento de Lenguas y Culturas Extranjeras
Reunión	La directora del Departamento de Lenguas y Culturas Extranjeras, Nohora Bryan Zambrano, asistió a las reuniones quinta y sexta del proyecto "Rutas de Español por Colombia REXC", en la Universidad del Norte (Barranquilla, 10 de junio y 15 de julio). De este proyecto hacen parte entes gubernamentales como el Icetex, el Ministerio de Educación Nacional y las universidades acreditadas en Colombia, entre ellas la Universidad de La Sabana. El objetivo de este proyecto es el de trabajar en actividades conjuntas para la promoción, avance y desarrollo académico, científico e investigativo de la educación superior colombiana, y contribuir al fortalecimiento de la imagen del país en el exterior y a la internacionalización de la educación superior.	Departamento de Lenguas y Culturas Extranjeras
Reunión	La profesora Yady González Doria participó en la reunión de Tutores de los Asistentes Internacionales de Idiomas del Icetex para el segundo semestre de 2011 (4 de agosto).	Departamento de Lenguas y Culturas Extranjeras

Tipo o forma de participación	Descripción	Unidad Académica Facultad - Instituto
Comité	El 29 de julio Nohora Bryan Zambrano y la profesora Claudia Acero Ríos, coordinadora académica de la Maestría en Didáctica en Inglés para el Aprendizaje Autodirigido, asistieron como representantes de la Universidad al Comité Ampliado de Planeación y al Encuentro del Ministerio de Educación Nacional (MEN), en el que participaron 286 Instituciones de Educación Superior (IES).	Departamento de Lenguas y Culturas Extranjeras
Reunión	El 16 de junio se llevó a cabo la reunión de profesores del Departamento. En esta ocasión se contó con la asistencia de más de 30 profesores, de la directora del Departamento, Nohora Bryan Zambrano, y de la vicerrectora de Servicios Académicos, Dra. Liliana Ospina de Guerrero. En la reunión, la Dra. Liliana agradeció la solidaridad y contribución que se recibió de parte de personas externas a la Universidad así como de sus funcionarios, en especial de los profesores, ante la emergencia que se presentó el 25 de abril. La reunión se realizó en las instalaciones de la sede Arrayanes, en Bogotá.	Departamento de Lenguas y Culturas Extranjeras
Encuentro	El 8 de septiembre se llevó a cabo el Encuentro Empresarial y de Negocios. El evento contó con las conferencias de Obdulio Velásquez, Rector de la Universidad de La Sabana, Manuel Andrés Kornprobst, presidente de Nestlé para la Región Bolivariana, y Luis Fernando Arboleda, presidente de Findex. Al cierre se realizó una presentación de las empresas participantes en el <i>Latin American Management Seminar LAMS</i> .	INALDE Business School
Reunión	El 20 de septiembre se llevó a cabo en las instalaciones del INALDE la segunda reunión del año del Consejo Asesor Empresarial de la Escuela. En esta oportunidad asistieron 13 miembros del ente consultor, quienes participaron de la sesión 'Más allá de Collins: una mirada al interior del líder', dictada por el profesor Carlos Alejandro Armenta Pico, quien es ingeniero químico de la Universidad Iberoamericana de México y tiene un Ph.D. en Filosofía por la <i>Pontificia Università della Santa Croce</i> , en Roma. Además, ha sido expositor en diversos foros académicos, profesionales, empresariales y gubernamentales. Dicha sesión fue seguida de la reunión plenaria en la que se abordaron temas propios de la Escuela.	INALDE Business School
Miembro de comité	El 23 de agosto el Dr. Julián Sánchez estuvo en el INALDE dirigiendo sesiones en el PADE Bogotá. El Dr. Sánchez es director académico, director y profesor del Área de Control e Información Directiva, miembro del Consejo de Dirección y miembro del Comité de Dirección del IPADE Business School (México).	INALDE Business School

Tipo o forma de participación	Descripción	Unidad Académica Facultad - Instituto
Red	Del 7 al 8 de julio se realizaron dos jornadas de trabajo de la Red de Investigación Trabajo y Familia que lidera el ICWF del IESE Business School.	INALDE Business School
Encuentro	Sandra Idrovo y Juan Manuel Parra asistieron al Encuentro Internacional del Área de Dirección de Personas en las Organizaciones DPO, en el PAD de Perú (3 al 5 de febrero).	INALDE Business School
Asociación	La Clínica Universidad de La Sabana fue aceptada como miembro en la <i>Association of Academic Health Centres</i> , con sede en Washington D. C. Esta asociación busca el mejoramiento de los sistemas de salud internacionales, optimizando los recursos académicos y profesionales y encaminándolos hacia la educación, el cuidado del paciente y la investigación, bajo el concepto de Centros Académicos de Salud.	Clínica Universidad de La Sabana
Comité	El profesor Jairo Ernesto Guzmán asistió a la reunión anual del Comité Directivo del Convenio CLI - MIT en Viña del Mar, Chile, en la sede de la Universidad Andrés Bello (18 al 21 de octubre). Igualmente se reunió con directivos de la Escuela de Ingeniería de la Universidad Católica de Valparaíso y de la Universidad Católica de Chile.	Instituto de Postgrados - Forum
Reunión	Jairo Ernesto Guzmán, director de Programas del Instituto de Postgrados - Forum efectuó la reunión con el Vicedecano de la Facultad de Ingeniería de la Universidad Tecnológica de Panamá y con la Directora de Posgrados de la misma Universidad, para definir los pasos siguientes en el convenio académico firmado a principios de 2011, y en particular para concretar el proceso de doble titulación de un egresado de la Especialización en Gerencia Logística que aplicará a la Maestría en Logística de dicha Universidad.	Instituto de Postgrados - Forum
Grupo	Fruto del trabajo y la investigación de estudiantes y profesores de la Especialización en Gerencia Logística, se creó un Grupo de Trabajo e Investigación en Logística Humanitaria, para el cual Jairo Ernesto Guzmán se unirá a dos profesores de la Facultad de Ingeniería de La Sabana y a otros seis docentes de universidades de Chile, Uruguay, Brasil y México.	Instituto de Postgrados - Forum
Reunión de especializaciones	El 28 de julio se realizó la reunión informativa de las especializaciones en el auditorio de la sede de la calle 80. La charla general del Instituto de Postgrados - Forum estuvo a cargo de Jairo Ernesto Guzmán ante setenta personas. Las charlas específicas por grupos de interés las realizó cada director o docente a cargo.	Instituto de Postgrados - Forum

Tipo o forma de participación	Descripción	Unidad Académica Facultad - Instituto
Encuentro	Encuentro Internacional de Marketing Editorial 'Cada libro a su lector: marketing como estrategia de innovación y crecimiento', del 9 al 11 de mayo en Bogotá.	Institucional
Foro	Miembro organizador del Foro Internacional de Revistas Científicas (12 de mayo, Corferias, Bogotá).	Institucional
Reunión	Reunión virtual con el coordinador para Colombia de la base de datos Lilacs y los editores de las revistas nacionales indexadas en esta base bibliográfica.	Institucional
Reunión	Reunión con los editores de Pearson gestionada por el Centro de Tecnologías para la Academia.	Institucional
Reunión	Encuentro con el editor Atilio Bustos. Tema: Estrategias para elevar la calidad de las revistas científicas de la Universidad de La Sabana.	Institucional
Reunión	Asec. Balance de la Feria Internacional del Libro de Bogotá y participación en la Feria Internacional del Libro de Centroamérica. La Universidad participó con tres libros: <i>Trotsky</i> , <i>Calidad y servicios</i> , y <i>Manual de géneros periodísticos</i> .	Institucional
Reunión	Reunión con los editores de Aquichan y Educación y educadores para analizar los indicadores de Redalyc y señalar estrategias para elevar los reportes de consulta en dicha base.	Institucional
Red	Los profesores Catherine Pereira Villa, Mónica Hurtado Lozano, Loly Gaitán Guerrero y Carlos Manuel Jiménez Aguilar participaron con varias ponencias en el II Congreso de la Red Colombiana de Relaciones Internacionales, en la Universidad de los Andes, Bogotá (29 de septiembre).	Escuela Internacional de Ciencias Económicas y Administrativas
Encuentro	Durante la primera semana de octubre, estudiantes de la Eicea asistieron al Encuentro de Emprendedores de la Universidad Nacional.	Escuela Internacional de Ciencias Económicas y Administrativas
Encuentro	María Carolina Chona y Martha Fernández de Monsalve asistieron al VI Encuentro Nacional de Prácticas 'Prácticas universitarias: formación académica, humana y organizacional'. El evento fue organizado por las universidades EAFIT, de Antioquia, CES, Bolivariana y EIA, en Medellín (2 y 3 de septiembre).	Escuela Internacional de Ciencias Económicas y Administrativas

Tipo o forma de participación	Descripción	Unidad Académica Facultad - Instituto
Red	Vanessa Patricia Manotas, profesora de Logística de Aprovisionamiento, asistió al VII Encuentro Nacional de la Red GEIO (Grupos de Estudio en Investigación de Operaciones), evento que estuvo dirigido a estudiantes y docentes y llevado a cabo en la Universidad Central (26-28 de octubre).	Escuela Internacional de Ciencias Económicas y Administrativas
Red	La profesora de planta Loly Aylú Gaitán Guerrero participó como asistente en la Primera Conferencia Bianual de la Red Latinoamericana de Derecho Económico Internacional 'Del comercio a la inversión'. Evento que se realizó los días 8 y 9 de septiembre en la Universidad Externado de Colombia, y dirigido principalmente a funcionarios de organizaciones regionales, académicos y estudiantes.	Escuela Internacional de Ciencias Económicas y Administrativas
Red	La profesora Loly Aylú Gaitán fue ponente en el II Congreso Red Colombiana de Relaciones Internacionales 'Las relaciones internacionales en tiempos de crisis'. Evento que se llevó a cabo en la Universidad de los Andes entre el 28 y el 30 de septiembre, dirigido a académicos y estudiantes. La ponencia con la que participó en el evento: "Regulación en competencia para empresas locales multinacionales".	Escuela Internacional de Ciencias Económicas y Administrativas
Asociación	La jefa del Área de Negociación y Comercio Internacional, Catherine Pereira, fue escogida en agosto como par evaluador para ponencias del Congreso Internacional del Capítulo Europeo de la Asociación de Negocios Internacionales EIBA 2011. El evento tuvo lugar en Bucarest entre el 8 y el 10 de diciembre y estuvo dirigido a la academia y a la empresa; la ponencia evaluada: " <i>Linking intra-MNC Knowledge Transfer to firm agglomeration in the host country: A knowledge spillover or network effect</i> ".	Escuela Internacional de Ciencias Económicas y Administrativas
Foro	Foro 'Ecosistemas para el Emprendimiento Dinámico en Colombia'.	Escuela Internacional de Ciencias Económicas y Administrativas
Grupo	Se realizó la quinta versión de la Escuela Internacional de Verano organizada por la Eicea. Durante tres semanas, invitados internacionales, estudiantes de La Sabana, egresados, profesionales, profesores y estudiantes de otras universidades de Bogotá participaron en los siete cursos que la Escuela ofreció en esta oportunidad en las áreas de Emprendimiento, Negociación, Mercadeo Internacional, Gastronomía y Sostenibilidad.	Escuela Internacional de Ciencias Económicas y Administrativas

Tipo o forma de participación	Descripción	Unidad Académica Facultad - Instituto
Red	El profesor Jairo Rafael Montoya Torres participó como visitante de investigación en el Séptimo Programa Marco FP7, Convocatoria 'People 2011', evento dirigido a la Red de Investigadores de la Unión Europea y realizado en Leeds, Inglaterra (19 al 25 de mayo).	Escuela Internacional de Ciencias Económicas y Administrativas
Red	La Eicea y el Centro de Emprendimiento e Innovación Sabana (CEIS) fueron escogidos para participar en la Red de Emprendimiento Universitario Reúne como representantes de las universidades a nivel regional.	Escuela Internacional de Ciencias Económicas y Administrativas
Red	La Dra. Hilda Arango de Ortega, directora del programa de Administración de Negocios Internacionales, asistió a la reunión de la Red Colombiana de Profesiones Internacionales que se llevó a cabo en Cali (Universidad Autónoma de Occidente, el 15 de julio), reunión que pretendía definir y formalizar los estatutos de esta importante asociación.	Escuela Internacional de Ciencias Económicas y Administrativas
Red	Los profesores Érika Teresa Duque Bedoya, Olga Marlene Acosta Rubiano, Luzángela Aldana de Vega, María Clara Obregón y Germán Arias, y la directora del Programa, Dra. María Patricia Álvarez Builes, participaron en el Tercer Seminario de Hospitalidad organizado por el programa de Administración de Instituciones de Servicio, en el que la profesora María Clara Obregón dictó una conferencia sobre nutrición y se realizó el lanzamiento oficial de la Red de Escuelas de Hospitalidad (RESH) por parte de la profesora Érika Teresa Duque Bedoya. El seminario contó con la presencia de conferencistas internacionales invitados de las Fundaciones LIMMAT y Pro Gastronomía Nestlé, de Perú, Guatemala y San Salvador, y también contó con participantes nacionales.	Escuela Internacional de Ciencias Económicas y Administrativas
Comité	La Dra. Luzángela Aldana de Vega, profesora de planta y jefa del Área de Calidad, Servicio y Producción, fue par evaluador de Colciencias para la Universidad de Cartagena, entre el 1 y el 18 de octubre (virtualmente). La Dra. Luzángela evaluó el texto "Gestión de Operaciones", participando con el Comité de Evaluación Académica de la Universidad de Cartagena. Así mismo participó entre el 18 y el 22 de octubre (virtualmente) como par evaluador de Colciencias para la Universidad Santo Tomás de Aquino, evaluando un artículo para revista indexada; participó en el Comité de Evaluación Académica de la Universidad Santo Tomás.	Escuela Internacional de Ciencias Económicas y Administrativas

Tipo o forma de participación	Descripción	Unidad Académica Facultad - Instituto
Red	Mónica Hurtado Lozano, profesora de la asignatura <i>Latin American Studies</i> , participó como ponente con su trabajo “La trata de personas como Negocio Internacional: el caso de Colombia-Oriente Asiático”, en el II Congreso Red Colombiana de Relaciones Internacionales (Redintercol) que se llevó a cabo el 29 de septiembre en la Universidad de los Andes; el evento estuvo dirigido a académicos.	Escuela Internacional de Ciencias Económicas y Administrativas
Red	Se realizó el I Encuentro de Profesores de Emprendimiento realizado por la Red Reúne de Ascún, en el cual se realizó una capacitación sobre alternativas de financiación para proyectos empresariales.	Escuela Internacional de Ciencias Económicas y Administrativas
Red	Seis estudiantes de la Escuela fueron invitados a Ginebra-Suiza por parte del <i>Virtual Institute of the Union Nations Conference on Trade and Development UNCTAD</i> para participar en el <i>Study Tour</i> de las Naciones Unidas. Viajó un total de 35 estudiantes colombianos de universidades que pertenecen a la Red Colombiana de Profesionales Internacionales. El tema central del encuentro fue “Medidas no arancelarias que se oponen al libre comercio”, entre las que tienen especial relevancia las medidas sanitarias y fitosanitarias y las barreras técnicas.	Escuela Internacional de Ciencias Económicas y Administrativas
Encuentro	La profesora Hasblady Segovia Cifuentes presentó la ponencia “Los mapas mentales como técnica, mediada por TIC, que contribuye en la disminución de la deserción escolar en Educación Superior: el caso de la Universidad de La Sabana”, en el XII Encuentro Internacional Virtual Educa 2011, organizado por el Instituto Tecnológico de Monterrey en ciudad de México (20 al 24 de junio).	Centro de Tecnologías para la Academia
Encuentro	El profesor Andrés Chiappe Laverde presentó la conferencia “Experiencia Curricular en Informática Educativa: un escenario para el desarrollo de la práctica docente”, en el V Encuentro Nacional y IV Regional de Educación en Tecnología e Informática ‘Experiencias Curriculares en la Práctica Docente’, organizado por la Universidad Pedagógica y Tecnológica de Tunja, UPTC, (27 al 29 de julio).	Centro de Tecnologías para la Academia
Foro	El profesor Oscar Boude participó en el 11° Foro de Investigadores de Informática Educativa ‘Convergencia digital e innovación regional’, organizado por la Red Iberoamericana de Informática Educativa Nodo Colombia Ribiecol y el Ministerio de Educación Nacional, con el apoyo de la Universidad de La Guajira (28 al 30 de septiembre).	Centro de Tecnologías para la Academia

Tipo o forma de participación	Descripción	Unidad Académica Facultad - Instituto
Comité	Dentro del desarrollo del proyecto 485 – 2011 celebrado entre el Ministerio de Educación Nacional y la Unión Temporal Unisabana-Monserate se realizó el I Comité Operativo para definición de tiempos e hitos, con el fin de dar inicio al proceso de formación para los docentes gestores. Este proyecto se desarrolló en conjunto con la Facultad de Educación.	VISION - OTRI
Comité	En el desarrollo del proyecto “Computadores para Educar”, suscrito entre la Universidad de La Sabana y el Ministerio de las Tecnologías de la Información y las Comunicaciones (Mintic) se desarrolló el I Comité de Informe Operativo en el departamento de Santander, con la asistencia del equipo coordinador, los más de 55 delegados y una comisión del Ministerio con resultados altamente satisfactorios.	VISION - OTRI



Actividades de cooperación intrainstitucional e interinstitucional a nivel nacional e internacional.

Tipo de actividad	En calidad de:	Tipo de cooperación	Unidad Académica Facultad - Instituto	Ente interno o externo	Ente interno o externo	Descripción
Congreso	Invitado	Interinstitucional	Escuela Internacional de Ciencias Económicas y Administrativas	Universidad Externado de Colombia		Los proyectos “Bionana Chops-ticks” y “Leche Vegetal Tarwi” (tercer y primer lugar de la Feria Empresarial 2011-1) fueron seleccionados e invitados a participar en el Congreso Internacional de Emprendimiento de la Universidad Externado de Colombia.
Acompañamiento		Interinstitucional	Escuela Internacional de Ciencias Económicas y Administrativas			El Centro de Emprendimiento e Innovación de la Universidad de La Sabana obró como entidad de acompañamiento de la empresa Colombia Games (dirigida por un egresado de la Especialización en Finanzas y Negocios Internacionales) en la convocatoria de Recursos para Empresas de Gran Potencial realizada por Colciencias.
Socialización	Participante	Interinstitucional	Escuela Internacional de Ciencias Económicas y Administrativas	Ministerio de Comercio, Industria y Turismo	Ministerio de Educación	La Escuela Internacional de Ciencias Económicas y Administrativas participó en el evento ‘Conectando a Colombia. Desarrollo de la Innovación,’ realizado por Connect Bogotá, Semana, los Ministerios de Comercio, Industria y Turismo y de Educación, el Icetex, Bancol-dex, el DNP y la Universidad del Rosario.
Misión Académica	Organizador	Interinstitucional	Escuela Internacional de Ciencias Económicas y Administrativas	Cámara de Comercio e Industrias Colombo-Panameña		Durante los días 11 al 15 de octubre se realizó la Misión Académica a puertos de Panamá con 33 alumnos de los programas de Administración de Negocios Internacionales y Administración de Mercadeo y Logística Internacionales. El grupo visitó los puertos de Cristóbal y Manzanillo, el Canal de Panamá, la terminal de carga de COPA Airlines, entre otros.

Tipo de actividad	En calidad de:	Tipo de cooperación	Unidad Académica Facultad - Instituto	Ente interno o externo	Ente interno o externo	Descripción
Misión Académica	Organizador	Interinstitucional	Escuela Internacional de Ciencias Económicas y Administrativas			Entre el 13 y el 15 de octubre 15 alumnos participaron en la Misión Académica a la Zona Franca de la Candelaria y a la Sociedad Portuaria de Cartagena.
Apoyo	Par evaluador	Interinstitucional	Escuela Internacional de Ciencias Económicas y Administrativas	Colciencias		La Dra. María Elena Vargas Quiñones, asesora de Proyectos Académicos Eicea, participó los días 15, 16, 19 y 20 de septiembre y el 13 de octubre en la evaluación de candidatos del banco de elegibles para las becas de doctorado en el exterior Colciencias.
Apoyo	Par evaluador	Interinstitucional	Escuela Internacional de Ciencias Económicas y Administrativas	Colciencias		Entre el 1 y el 18 de octubre la Dra. Luzángela Aldana de Vega, profesora de planta de la Eicea, fue designada par evaluador de Colciencias para la Universidad de Cartagena (evaluando el texto: "Gestión de Operaciones"). Asimismo participó entre el 18 y el 22 de octubre como par evaluador de Colciencias para la Universidad Santo Tomás de Aquino con la evaluación de un artículo para revista indexada. Finalmente, entre los meses de octubre y noviembre, participó como par evaluador de la Comunidad Académica de la Escuela de Ingeniería de la Universidad de Antioquia, evaluando el artículo de la <i>Revista EIA</i> (revista indexada).
Simpósio	Participante	Interinstitucional	Escuela Internacional de Ciencias Económicas y Administrativas			El 28 de mayo el profesor de Organizaciones, Rafael Ricardo Bray, asistió en Corferias a la II Rueda de Innovación, evento dirigido a grupos de investigación, firmas consultoras y expertos.
Seminario	Invitado	Interinstitucional	Escuela Internacional de Ciencias Económicas y Administrativas	Universidad de los Andes		La profesora Loly Aylú Gaitán asistió al Seminario Inversión Extranjera y Estabilidad Legal en Colombia '¿Cuenta Colombia con un marco legal e institucional que brinde garantías a la inversión extranjera?', en la Universidad de los Andes, Bogotá (18 de agosto).

Tipo de actividad	En calidad de:	Tipo de cooperación	Unidad Académica Facultad - Instituto	Ente interno o externo	Ente interno o externo	Descripción
Seminario	Invitado	Interinstitucional	Escuela Internacional de Ciencias Económicas y Administrativas	EFMD – European Foundation for Management Development		La profesora Hilda Arango de Ortega asistió al Seminario de Acreditación Internacional EPAS, realizado por la EFMD – European Foundation for Management Development en Bruselas, Bélgica (9 al 11 de febrero).
Simpósio	Invitado	Interinstitucional	Escuela Internacional de Ciencias Económicas y Administrativas	Universidad Javeriana		La profesora María Clara Obregón asistió al IV Simposio de Alimentos Funcionales en el Desarrollo y Mantenimiento Cognitivo y la Salud Intestinal, en la Universidad Javeriana, Bogotá (10 y 11 de agosto).
Acompañamiento	Par evaluador	Interinstitucional	Escuela Internacional de Ciencias Económicas y Administrativas	Consejo Nacional de Acreditación CNA		Par evaluador del Consejo Nacional de Acreditación CNA, en el proceso de Acreditación del Programa de Ingeniería Industrial de la Fundación Autónoma de Colombia (22 al 24 de febrero).
Programa	Par evaluador	Intrainstitucional	Escuela Internacional de Ciencias Económicas y Administrativas	Colciencias		Profesor Carlos Leonardo Quintero, par evaluador de Colciencias en los proyectos: “Convocatoria para acceder al incentivo tributario por inversiones o donación en proyectos de carácter científico, tecnológico y de innovación tecnológica en el marco de la Ley 633 de 2000” (2 de febrero); “Convocatoria para conformar un Banco de Proyectos Elegibles de Investigación, Desarrollo Tecnológico e Innovación, para ser financiados en la modalidad de crédito Bancoldex – Colciencias con Incentivo a la Innovación” (21 de febrero).
Congreso	Par evaluador	Interinstitucional	Escuela Internacional de Ciencias Económicas y Administrativas	Academy of International Business, en Nagoya – Japón		Profesora Catherine Pereira: par evaluador de dos ponencias para el congreso internacional anual de AIB 2011 Annual Meeting, realizado por la Academy of International Business, en Nagoya, Japón, en junio.

Tipo de actividad	En calidad de:	Tipo de cooperación	Unidad Académica Facultad - Instituto	Ente interno o externo	Ente interno o externo	Descripción
Concurso	Jurado	Interinstitucional	Facultad de Comunicación	Asociación Colombiana de Trasplantes de Órganos, ACTO		El 15 de julio Adriana Guzmán, decana de la Facultad de Comunicación, fue jurado del Premio de Periodismo “Donando hay Vida” en las categorías Radio, Prensa, Televisión y Nuevos Medios, el cual busca exaltar la labor desarrollada por los comunicadores que con su trabajo ayudan a la construcción de una sociedad dispuesta a salvar vidas al decir sí a la donación de órganos.
Concurso	Jurado	Interinstitucional	Facultad de Comunicación	La Cámara Colombiana de Informática y Telecomunicaciones CCIT		Jurado del Premio “Colombia en Línea 2011”, en la categoría Gran Empresa (29 de julio). Tiene como propósito fundamental estimular y promocionar la presencia de contenido colombiano en Internet y la utilización del idioma castellano en sus páginas; y premiar la creatividad, el talento nacional y el esfuerzo de las empresas colombianas dedicadas a crear y desarrollar sitios web.
Charla	Invitado	Interinstitucional	Facultad de Comunicación	Embajada de Suecia		Profesor Carlos Alfonso Velásquez: charla “Las FF.MM. y la paz en Colombia” en la Embajada de Suecia (3 de febrero).
Conferencia	Invitado	Interinstitucional	Facultad de Comunicación	Universidad de Medellín		Profesor Germán Arango: conferencista en la IV Semana del Comunicador de la Facultad de Comunicación de la Universidad de Medellín (10 de noviembre).
Producción	Par evaluador	Interinstitucional	Facultad de Comunicación	Universidad de Antioquia		La profesora Liliana Gutiérrez obró como par académico amigo del programa de Periodismo de la Universidad de Antioquia, con el fin de evaluar las condiciones del programa para su presentación ante el CNA para obtener la Acreditación de Alta Calidad.

Tipo de actividad	En calidad de:	Tipo de cooperación	Unidad Académica Facultad - Instituto	Ente interno o externo	Ente interno o externo	Descripción
Conferencia	Invitado	Intrainstitucional	Facultad de Comunicación			La decana Adriana Patricia Guzmán de Reyes realizó la charla en la convivencia de mujeres de la Facultad de Comunicación "El reto del profesional ante las Nuevas Tecnologías. No es solo cuestión de clic".
Conferencia	Invitado	Interinstitucional	Facultad de Comunicación	Universidad Pontificia Bolivariana de Medellín UPB	Interlat	El profesor Sergio Llano Aristizábal dictó el módulo E-Marketing en el Diplomado en <i>Community Manager</i> organizado por Interlat y la UPB.
Producción	Invitado	Interinstitucional	Facultad de Comunicación			La decana Adriana Guzmán de Reyes participó como jurado del Premio de Periodismo "Donando hay vida" en las categorías radio, prensa, televisión y nuevos medios.
Conferencia	Participante	Interinstitucional	Facultad de Comunicación	Asociación Nacional de Instituciones Financieras ANIF		La decana Adriana Guzmán de Reyes asistió al evento "Colombia a los ojos de Wall Street" en la Asociación Nacional de Instituciones Financieras.
Diplomado	Expositor	Interinstitucional	Facultad de Derecho			Profesora Juana Acosta López: expositora sobre el "Derecho a la Vida y Sistema Interamericano" en un diplomado para jueces y magistrados federales de México (29 y 30 de agosto).
Conferencia	Organizador	Intrainstitucional	Facultad de Derecho			El Profesor Hernán Sosa presentó una conferencia sobre "Delitos económicos" en la Franja Jurisabana de la Facultad de Derecho. El Dr. Sosa ha sido fiscal anticorrupción en Argentina, además de ejercer la docencia universitaria.
Congreso	Conferencista	Interinstitucional	Facultad de Derecho			El Dr. Jorge Oviedo Albán fue conferencista en el Congreso Internacional 40 años del Código de Comercio, organizado por la Cámara de Comercio de Bogotá y la Academia Colombiana de Jurisprudencia, junto con otras universidades de Bogotá.

Tipo de actividad	En calidad de:	Tipo de cooperación	Unidad Académica Facultad - Instituto	Ente interno o externo	Ente interno o externo	Descripción
Asesoría	Jurado	Interinstitucional	Facultad de Derecho			Juana Acosta López participó como jueza de la final del Concurso Iberoamericano de Derecho Internacional y Derechos Humanos 'Francisco Suárez S. J.'. Concurso en el que participaron varias universidades del continente.
Asesoría	Jurado	Interinstitucional	Facultad de Derecho			La Dra. Juana Acosta López, designada jueza de las rondas semifinales del Concurso Nacional de Derechos Humanos que organiza la Defensoría del Pueblo en conjunto con MSD-USAID. El concurso pretende difundir el respeto y promoción de los derechos humanos en toda Colombia.
Cátedra	Profesor invitado	Interinstitucional	Facultad de Derecho	Universidad de Medellín		El Dr. Álvaro Mendoza Ramírez, decano de la Facultad de Derecho, participó como profesor invitado en la Maestría en Derecho de la Universidad de Medellín, con su cátedra "Nuevas tendencias en materia de Responsabilidad Contractual".
Producción	Par evaluador	Interinstitucional	Facultad de Derecho	Universidad del Norte		El Dr. Vicente Fabián Benítez fue designado par evaluador de la Revista de Derecho de la Universidad del Norte. Además, integró la mesa regional de Reforma a la Justicia como representante de la Universidad de La Sabana.
Producción	Par evaluador	Interinstitucional	Facultad de Derecho	Universidad ICESI Naciones Unidas para la Agricultura y la Alimentación (FAO)		El Dr. Vicente Fabián Benítez Rojas, profesor de la Facultad de Derecho, fue designado como par de la revista <i>Precedente Anuario Jurídico</i> de la Facultad de Derecho y Ciencias Sociales de la Universidad ICESI de Cali.

Tipo de actividad	En calidad de:	Tipo de cooperación	Unidad Académica Facultad - Instituto	Ente interno o externo	Ente interno o externo	Descripción
Taller	Participante	Interinstitucional	Facultad de Derecho	Naciones Unidas para la Agricultura y la Alimentación (FAO)	Oficina del Alto Comisionado de las Naciones Unidas para los Derechos Humanos para América del Sur (OACNUDH)	Profesora Lina Marcela Escobar Martínez: asistió al Primer Taller Regional del Observatorio del Derecho a la Alimentación en América Latina y el Caribe (ODA-ALC), patrocinado por la Organización de las Naciones Unidas para la Agricultura y la Alimentación (FAO) y por la Oficina del Alto Comisionado de las Naciones Unidas para los Derechos Humanos para América del Sur (OACNUDH) (17 y 18 de febrero).
Conferencia	Organizador	Intrainstitucional	Facultad de Educación			Conferencias: “Retos y desafíos del educador infantil en el siglo XXI”, por Constanza Alarcón Párraga, coordinadora nacional de la Comisión Intersectorial de Primera Infancia en la Presidencia de la República. “El problema de la verdad en la modernidad: escepticismo, relativismo y racionalismo”, por Raquel Lázaro Cantero, doctora en Filosofía por la Universidad de Navarra, España. “Emociones y educación”, por Aurora Bernal Martínez de Soria, subdirectora del Departamento de Educación de la Universidad de Navarra.
Curso	Participante	Interinstitucional	Facultad de Educación	Pontificia Universidad Católica de Sao Paulo, CINDE		La profesora Rosa Julia Guzmán Rodríguez participó en la cuarta sesión del Curso Postdoctoral en Ciencias Sociales, Niñez y Juventud Clacso.
Producción	Par evaluador	Interinstitucional	Facultad de Educación	Pontificia Universidad Católica de Sao Paulo, CINDE		La profesora Mónica Narváez Sánchez, jefa de Prácticas de la Licenciatura en Pedagogía Infantil fue designada par evaluador de artículos relacionados con temas de infancia.

Tipo de actividad	En calidad de:	Tipo de cooperación	Unidad Académica Facultad - Instituto	Ente interno o externo	Ente interno o externo	Descripción
Seminario	Organizador	Interinstitucional	Facultad de Educación	Colegio José Joaquín Casas		El programa de Licenciatura en Pedagogía Infantil, dando continuidad a los ciclos de Cátedra Abierta, abrió el IV Seminario de Profundización y la X Cátedra Abierta 'Transfusiones de afecto: una alternativa contra el Síndrome de Burnout'. Así mismo, dio apertura a la Cátedra Abierta 'Machos afectivos: una estrategia contra la violencia hacia la mujer y la familia', a cargo del Dr. Carlos Alberto Montoya Marín, pediatra afectólogo, profesor de Pediatría de la Universidad de Caldas en Manizales y director de la Red de Afecto contra el Maltrato Infantil en Manizales.
Conferencia	Organizador	Intrainstitucional	Facultad de Educación	EgreSabana		La Dirección de Estudiantes de la Facultad de Educación, con el apoyo de EgreSabana, realizó la conferencia "Marketing personal para la búsqueda exitosa de oportunidades laborales", la cual tuvo como objetivo brindar a los participantes de IX semestre de la Licenciatura en Pedagogía Infantil herramientas y estrategias que permitan optimizar sus habilidades y desenvolvimiento, con el fin de asegurar un desempeño exitoso en las diferentes fases que implica un proceso de selección laboral.
Taller	Organizador	Intrainstitucional	Facultad de Educación	Dirección de Estudiantes de la Facultad de Educación	Directora de la Línea Amiga	Como estrategia para alcanzar el éxito académico de los estudiantes, la Dirección de Estudiantes coordinó con la Dra. María Fernanda Rodríguez, directora de la Línea Amiga, dos talleres dirigidos a los estudiantes de I semestre sobre 'Manejo del estrés en el ámbito académico y las relaciones interpersonales'. Estos eventos se realizaron los días 6 y 13 de septiembre.

Tipo de actividad	En calidad de:	Tipo de cooperación	Unidad Académica Facultad - Instituto	Ente interno o externo	Ente interno o externo	Descripción
Taller	Organizador	Intrainstitucional	Facultad de Educación	Dirección de Estudiantes de la Facultad de Educación		La Dirección de Estudiantes de la Facultad, dando cumplimiento al Plan de Éxito Académico y con el fin de crear una estrategia para la permanencia de los estudiantes, realizó el Taller 'Hábitos de Estudio' para los estudiantes de primer semestre de Licenciatura en Pedagogía Infantil; tuvo lugar el 15 de septiembre y fue dirigido por la profesora Liliana Oviedo.
Capacitación	Organizador	Intrainstitucional	Facultad de Educación			Capacitación en 'Manejo de la Entrevista' para entrevistadores del programa de Licenciatura en Pedagogía Infantil, dirigida por la Dra. Olga Lehman en coordinación con la Dirección de Estudiantes de la Facultad de Educación.
Conferencia	Organizador	Interinstitucional	Facultad de Educación	Universidad Complutense de España		La Maestría de Dirección y Gestión de Instituciones Educativas organizó la conferencia "El relativismo. Un viaje a ninguna parte", presentada por José María Barrio Maestre, doctor en Filosofía por la Universidad Complutense, profesor titular del Departamento de Teoría e Historia de la Educación de la misma institución y autor de numerosas publicaciones en el campo de la Antropología Educativa, la Bioética y la Filosofía.
Seminario	Organizador	Intrainstitucional	Facultad de Educación			III Seminario de Profundización 'La educación inicial: retos y desafíos actuales', a cargo de la profesora Libia María Ortiz. Este evento se realizó en el auditorio de la sede de La Caro de la Universidad Católica de Colombia.
Cátedra Abierta	Organizador	Intrainstitucional	Facultad de Educación			IX Cátedra Abierta 'El inicio parejo de la vida', a cargo del pediatra, Magíster en Salud Pública de la <i>Tulane University of Louisiana</i> , Dr. Francisco Lemus Lemus.

Tipo de actividad	En calidad de:	Tipo de cooperación	Unidad Académica Facultad - Instituto	Ente interno o externo	Ente interno o externo	Descripción
Capacitación	Asistente	Interinstitucional	Facultad de Educación	Cruz Roja Colombiana		Cincuenta y siete estudiantes del programa de Licenciatura en Pedagogía Infantil iniciaron en agosto el curso 'Primeros auxilios para cuidadores de niños en edad escolar' con una duración de 32 horas y cuyo objetivo principal fue: "Reconocer emergencias potencialmente fatales en los niños, orientando al participante sobre aspectos básicos de los primeros auxilios, incluyendo la prevención de lesiones y enfermedades, así como un fácil acceso a la atención inmediata".
Capacitación	Asistente	Interinstitucional	Facultad de Educación	Cruz Roja Colombiana		Se realizó el curso 'Salvacorazones, primeros auxilios con RCP y DEA' (Reanimación Cardio Pulmonar), con el fin de enseñar a reconocer emergencias potencialmente fatales como paro cardíaco y paro respiratorio, orientando al participante sobre cómo responder a ellas, aplicando maniobras básicas de RCP para víctimas de todas las edades.
Conferencia	Organizador	Interinstitucional	Facultad de Educación	<i>Education First</i>		La Facultad organizó la conferencia 'Pensamiento como estrategia pedagógica en la infancia', centrada en el innovador modelo pedagógico creado en la Universidad de Harvard, que busca la realización de cuestionamientos por parte de los niños sobre diversas situaciones a partir del "yo veo, yo pienso, yo pregunto". Esta conferencia fue dirigida por Ana María Fernández, fundadora de <i>Education First</i> .
Asamblea Constitutiva	Asistente	Interinstitucional	Facultad de Educación	Universidad Surcolombiana		Profesora Alexandra Pedraza: asistió a la Asamblea Constitutiva del Centro de Investigación en Excelencia de la Calidad de la Educación, en la Universidad Surcolombiana, en Neiva (3 de junio).

Tipo de actividad	En calidad de:	Tipo de cooperación	Unidad Académica Facultad - Instituto	Ente interno o externo	Ente interno o externo	Descripción
Diplomado	Conferencista	Interinstitucional	Facultad de Enfermería y Rehabilitación	Laboratorios Roche		Profesoras María Elisa Moreno, Gloria Carvajal, Blanca Venegas y María del Carmen Gutiérrez: conferencistas en el Diplomado en Gestión del Cuidado en Unidades Oncológicas, realizado en conjunto con Laboratorios Roche, en Cali, Medellín y Bogotá (5, 6, 12 y 13 de febrero).
Curso	Participante	Intrainstitucional	Facultad de Enfermería y Rehabilitación			Los profesores Jorge Moreno Collazos, Beatriz Pérez Giraldo, Claudia Suárez Acuña, Mónica del Mar Veloza Gómez y Blanca Cecilia Venegas realizaron el curso de 'Bioestadística Básica' organizado por los programas de postgrado de la Facultad y dictado por el profesor Jorge Humberto Mayorga.
Currículo	Asesora	Intrainstitucional	Facultad de Enfermería y Rehabilitación	Universidad Católica Santo Toribio de Mogrovejo en Chiclayo, Perú	Universidad de Tarapacá en Arica (Chile)	Desarrollo de la asignatura Gestión de Currículo para Formación de Enfermeras, en el programa de la Maestría en Enfermería (10 al 20 de octubre).
Cátedra	Profesor visitante	Interinstitucional	Facultad de Enfermería y Rehabilitación	Universidad Católica de Santo Toribio de Mogrovejo		La decana María Elisa Moreno Fergusson visitó la Universidad Católica de Santo Toribio en Perú, donde participó como profesor visitante y desarrolló la asignatura Redacción de artículos científicos, en el programa de la Maestría en Enfermería de dicha Universidad.
Jornada	Conferencista	Interinstitucional	Facultad de Enfermería y Rehabilitación			La decana María Elisa Moreno participó en la V Jornada Internacional de Investigación en Enfermería, en la cual presentó las ponencias: "Importancia de los Modelos y Teorías en Enfermería", "Aplicación del Modelo de Adaptación de Roy en Latinoamérica" y "Fortalezas y debilidades en la aplicación de los Modelos de Enfermería en la práctica".

Tipo de actividad	En calidad de:	Tipo de cooperación	Unidad Académica Facultad - Instituto	Ente interno o externo	Ente interno o externo	Descripción
Curso	Participante	Interinstitucional	Facultad de Enfermería y Rehabilitación	Asociación para el Estudio del Dolor		Las profesoras Elizabeth Gómez Londoño y Sonia González Medina asistieron al curso 'Dolor agudo y postoperatorio', organizado por la Asociación para el Estudio del Dolor.
Curso	Participante	Interinstitucional	Facultad de Enfermería y Rehabilitación	Fondo Poblacional de las Naciones Unidas		La profesora Angélica Ospina Romero participó en el curso 'Garantizar la atención segura del binomio madre e hijo', en la modalidad virtual, organizado por el Fondo Poblacional de Naciones Unidas, el Ministerio de la Protección Social y la Corporación Científica Pediátrica.
Curso	Participante	Interinstitucional	Facultad de Enfermería y Rehabilitación	Hospital Universitario de La Samaritana		La profesora Carolina Gutiérrez López asistió al curso 'Preparación y certificación de la Estrategia de Atención de Enfermedades Prevalentes de la Infancia de la OMS'.
Seminario	Organizador	Interinstitucional	Facultad de Enfermería y Rehabilitación			El doctor David López Sánchez, kinesiólogo y académico de la Universidad Santo Tomás de Chile, visitó el programa de Fisioterapia y desarrolló el tercer módulo del curso 'Terapia Manual', en el cual participaron 11 fisioterapeutas y especialistas de diferentes instituciones del país.
Conferencia	Participante	Interinstitucional	Facultad de Enfermería y Rehabilitación	Fundación Doctora Clown		Profesores y estudiantes del programa de Fisioterapia participaron en una actividad académico-científica (Ateneo) con el tema "Salud ocupacional en fisioterapia y la actividad de motivación hacia la atención en salud con alegría", a cargo de la Fundación Doctora Clown, realizada en la casa de convivencias y retiros Los Pinares, en Bogotá.

Tipo de actividad	En calidad de:	Tipo de cooperación	Unidad Académica Facultad - Instituto	Ente interno o externo	Ente interno o externo	Descripción
Seminario	Organizador	Interinstitucional	Facultad de Enfermería y Rehabilitación			El grupo de investigación de 'Movimiento Corporal Humano' del programa de Fisioterapia desarrolló el III Seminario Internacional de Movimiento Corporal Humano, el cual contó con la presencia de la ponente invitada Ft. Lorraine De Souza, decana de la Facultad de Ciencias de la Salud de la Universidad de Brunel de Londres, experta en Investigación de Esclerosis Múltiple. A este seminario asistieron 280 personas, entre estudiantes y profesores del programa y de otras universidades de Bogotá.
Seminario	Invitado	Interinstitucional	Facultad de Ingeniería			Profesora Claudia Marcela Vanegas: asistió al Seminario para Emprendedores 'Recipeto Reality', en Nebraska, Estados Unidos (18 de octubre al 1 de noviembre).
Taller	Organizador	Interinstitucional	Facultad de Ingeniería	Asocolflores		Claudia Vanegas participó en la organización del Taller 'Control biológico de ácaros mediante el uso de hongos entomopatógenos en cultivo de flores', organizado por Asocolflores en Chía (noviembre 30).
Conferencia	Conferencista	Interinstitucional	Facultad de Ingeniería	ACTA		Indira Sotelo Díaz, directora del programa de Ingeniería de Producción Agroindustrial, participó como conferencista en el Simposio Nacional de Ingredientes Funcionales, organizado por la Asociación Colombiana de Ciencia y Tecnología de Alimentos ACTA en Bogotá (26 de mayo).
Conferencia	Participante	Interinstitucional	Facultad de Ingeniería			Profesora Bernadette Klotz Ceberio: participó en la <i>International Conference in Predictive Modeling of Food Quality and Safety</i> , en Dublín, Irlanda (del 7 al 17 de septiembre).

Tipo de actividad	En calidad de:	Tipo de cooperación	Unidad Académica Facultad - Instituto	Ente interno o externo	Ente interno o externo	Descripción
Coloquio	Participante	Interinstitucional	Facultad de Ingeniería	Universidades Distrital, Nacional y Pedagógica		Profesor Petr Zhevandrov Bolshakova: participó en el XXIV Coloquio Distrital de Matemáticas y Estadística organizado por las universidades Distrital, Nacional y Pedagógica con la charla "Treppe Modes in Waveguides", en Bogotá (8 y 9 septiembre).
Conferencia	Conferencista	Interinstitucional	Facultad de Ingeniería			El profesor Mario Ricardo Arbulú dictó una conferencia en el Seminario Internacional de Robótica Avanzada, en Bogotá (9 de septiembre).
Panel	Invitado	Interinstitucional	Facultad de Ingeniería			Los profesores Elizabeth Cabras Rojas y Luis Miguel Beltrán Sierra asistieron al III Panel Educativo IEEE 'Debate Acreditación Global de la Educación en Ingeniería', en Bogotá (27 de septiembre).
Simpósio	Participante	Interinstitucional	Facultad de Ingeniería			Profesora Martha Isabel Cobo Ángel: participó en el VII Simposio Colombiano de Catálisis, presentando el trabajo "Efecto de hidróxido de sodio en la hidrodecloración catalítica de tricloroetileno usando Pd/γ-Al ₂ O ₃ ", en Cartagena (del 29 de septiembre al 1 de octubre).
Capacitación	Asistente	Interinstitucional	Facultad de Medicina			Profesora Alejandra Margarita Muñoz: asistió a la capacitación en el 'Manejo del modelo in vivo del trauma raquimedular', en el Miami Project (Miami, 19 de junio al 3 de julio).
Curso	Asistente	Interinstitucional	Facultad de Medicina	Universidad de Antioquia		Profesor Fernando Lizcano: asistió a los cursos sobre 'Nuevas mediaciones en el área de la diabetes, islotes beta pancreático', en la ciudad de Bouton, Estados Unidos (4 de noviembre).

Tipo de actividad	En calidad de:	Tipo de cooperación	Unidad Académica Facultad - Instituto	Ente interno o externo	Ente interno o externo	Descripción
Seminario	Participante	Interinstitucional	Facultad de Medicina			Profesora Martha Ximena León: asistió al Seminario 'Costing for Change: Enforcing States Obligation Regarding Palliative Care through Applied Budget Work', en Bucarest, Rumania (26 al 28 de octubre).
Congreso	Invitado	Interinstitucional	Facultad de Medicina	Universidad El Bosque		La profesora María Belén Tovar asistió al I Congreso Nacional de Pediatría, realizado en la Universidad El Bosque, los días 8, 9 y 10 de septiembre en Bogotá. La Dra. Tovar participó como panelista con la exposición "Limitación y esfuerzo terapéutico".
Conferencia	Invitado	Interinstitucional	Facultad de Medicina			El director del Departamento de Bioética, Gilberto Gamboa, asistió a la Conferencia Internacional de Ética de Investigación realizada en Lima, Perú, del 8 al 10 de septiembre. El doctor Gamboa participó con la experiencia obtenida en el trabajo del Comité de Ética en Investigación Clínica de la Facultad.
Congreso	Participante	Interinstitucional	Facultad de Medicina			La Facultad tuvo participación en el I Congreso Nacional de Pediatría con la presentación de la conferencia "Abordaje de abuso sexual en urgencias", a cargo de la residente de segundo año, Erika Von Sneider.
Congreso	Participante	Interinstitucional	Facultad de Medicina			Los profesores Ignacio Briceño, jefe del Área de Biociencias, y Julio César Martínez participaron con la presentación de tres trabajos de investigación en el <i>12th International Congress of Human Genetics / American Society of Human Genetics 61st Annual Meeting</i> , realizado en Montreal, Canadá, del 11 al 15 de octubre.

Tipo de actividad	En calidad de:	Tipo de cooperación	Unidad Académica Facultad - Instituto	Ente interno o externo	Ente interno o externo	Descripción
Congreso	Participante	Interinstitucional	Facultad de Medicina			El profesor Luis Gustavo Celis participó en la sexagésima sexta versión del Congreso Nacional de Ciencias Biológicas con su ponencia "Caracterización de células mesenquimales derivadas del tejido graso humano y animal" (Medellín, 11 al 15 de octubre).
Congreso	Invitado	Interinstitucional	Facultad de Medicina			El profesor Kemel Ghotme, coordinador académico de posgrado de la Facultad de Medicina, asistió como representante de Colombia y como delegado internacional al Trigésimo Noveno Congreso de la Sociedad Internacional de Neurocirugía Pediátrica, realizado en Goa, India, del 18 al 21 de octubre.
Congreso	Invitado	Interinstitucional	Facultad de Medicina			El jefe del Área de Cirugía, doctor Álvaro Sanabria Quiroga, asistió al Congreso Latinoamericano de Tiroides con el poster "Total Thyroidectomy with Ultrasonic Scalpel: Results of Cost-Effectiveness Analysis". El congreso se llevó a cabo en Lima, Perú (3 al 7 de agosto).
Congreso	Participante	Intrainstitucional	Facultad de Medicina			El doctor Julio César García Casallas, profesor de Farmacología, participó en el XIII Congreso de Farmacología con el poster "Desarrollo del Programa Institucional de Farmacovigilancia de la Clínica Universitaria de la Universidad de La Sabana".
Congreso	Participante	Intrainstitucional	Facultad de Medicina			El doctor Carlos Bustamante Rojas, profesor de Farmacología, participó con la charla magistral "La farmacología clínica: un desafío para los profesionales sanitarios en Colombia", en el XIII Congreso de Farmacología.

Tipo de actividad	En calidad de:	Tipo de cooperación	Unidad Académica Facultad - Instituto	Ente interno o externo	Ente interno o externo	Descripción
Simposio	Participante	Interinstitucional	Facultad de Medicina	Ministerio de la Protección Social		El 26 de agosto se realizó el II Simposio de Psiquiatría de la Universidad de La Sabana, en el Hotel Radisson Royal de Bogotá. Asistieron como conferencistas el doctor Iván Darío Montoya (subdirector del Instituto Nacional contra el Abuso de Drogas de los Estados Unidos) y el doctor Miguel Cote (especialista clínico en adicciones); se contó con la presencia del Ministerio de la Protección Social.
Congreso	Participante	Interinstitucional	Facultad de Medicina			Del 11 al 15 de agosto se realizó el XIII Congreso Colombiano de Reumatología en Barranquilla. La Universidad de La Sabana tuvo participación tanto en el marco del evento como en el desarrollo del mismo.
Capacitación	Invitado	Interinstitucional	Facultad de Medicina			La investigadora Alejandra Margarita Muñoz Suárez asistió a la capacitación en el 'Manejo del modelo en vivo del trauma raquimedular' en el Miami Project (19 de junio al 3 de julio en Miami). Esta capacitación dio continuidad al proyecto investigativo "Recuperación locomotora en ratas adultas con lesión medular crónica", el cual cuenta con el apoyo de Colciencias.
Seminario-Taller	Organizador	Intrainstitucional	Facultad de Psicología			Seminario-Taller para profesores de la Maestría en Psicología de la Salud y la Discapacidad 'Modelo de intervención psicosocial en el ámbito de la salud' (12 al 14 de abril).
Congreso	Organizador	Interinstitucional	Facultad de Psicología			Congreso Latinoamericano 'Sostenibilidad, Cuidado y Vida Cotidiana', organizado por la Facultad de Psicología y el INALDE (12 y 13 de octubre).

Tipo de actividad	En calidad de:	Tipo de cooperación	Unidad Académica Facultad - Instituto	Ente interno o externo	Ente interno o externo	Descripción
Congreso	Organizador	Interinstitucional	Facultad de Psicología	Fuerza Aérea Colombiana		Congreso 'Los Valores en el Camino de la Victoria', para la Fuerza Aérea Colombiana, en desarrollo del proceso iniciado por la Facultad en 2009 sobre el tema de cultura y evaluación del clima laboral de la FAC (27 y 28 de octubre).
Programa	Organizador	Interinstitucional	Facultad de Psicología	Invima		El servicio como factor de cambio en la organización, programa de formación dirigido a 120 funcionarios del Invima.
Panel	Organizador	Interinstitucional	Facultad de Psicología	Universidad Nacional de Colombia		"Ciencia, Tecnología y Sociedad: reflexiones para la Psicología", panel organizado por la Facultad de Psicología de la Universidad de La Sabana y el Grupo de Estudios Sociales de la Ciencia, la Tecnología y la Medicina de la Universidad Nacional de Colombia (21 de noviembre).
Congreso	Asistente	Interinstitucional	Facultad de Psicología			Los profesores Gustavo Gómez Perdomo y María Claudia Peralta participaron en el II Congreso Iberoamericano de Psicología de las Organizaciones y el Trabajo (14 al 16 de abril).
Mesa de trabajo	Participante	Interinstitucional	Facultad de Psicología			María Claudia Peralta participó en la Mesa de trabajo 'Avances en la investigación en psicología organizacional y del trabajo en América Latina'.
Curso	Participante	Interinstitucional	Facultad de Psicología			El profesor Gustavo Gómez realizó un curso sobre 'Engagement en el trabajo', con la orientación de catedráticos de la Universidad Jaime I de Castellón.
Congreso	Participante	Interinstitucional	Facultad de Psicología			Los profesores Llian Patricia Rodríguez, María Claudia Peralta Gómez, Stella Echavarría de Uribe, Martha Rocío González, Juan José Giraldo, y el decano, Diego Efrén Rodríguez, participaron en el XXXIII Congreso Interamericano de Psicología realizado en Medellín (26 al 30 de junio).

Tipo de actividad	En calidad de:	Tipo de cooperación	Unidad Académica Facultad - Instituto	Ente interno o externo	Ente interno o externo	Descripción
Conferencia	Organizador	Intrainstitucional	Facultad de Psicología			La Facultad de Psicología organizó las conferencias “Historia, psicología e investigación”, “La investigación cualitativa y cuantitativa, avanzando hacia los métodos integrativos” y “Publicaciones y visibilidad académica”, realizadas por el profesor Jaan Valsiner, quien visitó la Universidad (8 al 18 de agosto).
Videoconferencia	Organizador	Intrainstitucional	Facultad de Psicología			Videoconferencia “Autodeterminación y personas con discapacidad: una perspectiva política de América del Norte”, por el Dr. H. Rutherford Turnbull III, profesor de la Universidad de Kansas, Estados Unidos (25 de noviembre).
Seminario	Expositor	Interinstitucional	Facultad de Psicología			Profesora Ángela Trujillo: estancia académica en la Universidad de Barcelona, donde dictó tres seminarios en la Maestría Clínica y de la Salud sobre los ‘Efectos de la violencia hacia los hijos como consecuencia del uso de sustancias en los padres’ (17 al 25 de octubre).
Coloquio	Asistente	Intrainstitucional	Facultad de Filosofía y Ciencias Humanas			El decano de la Facultad, Bogdan Piotrowski, asistió al VII Coloquio Internacional de Literatura Hispanoamericana y sus Valores ‘La literatura en la construcción de la identidad: Europa y las patrias americanas’, en la Universidad de Cuyo, Argentina (26 al 28 de septiembre). Asistió al XI Congreso de Cultura Europea, en la Universidad Internacional de Catalunya, Barcelona, España (27 y 29 de octubre).
Congreso	Asistente	Interinstitucional	Facultad de Filosofía y Ciencias Humanas	Universidad Nacional de Cuyo		Profesor Ronal Forero: asistió al I Congreso Internacional de Estudios sobre la Épica, en la Universidad Nacional de Cuyo, Argentina (18 al 20 de agosto).

Tipo de actividad	En calidad de:	Tipo de cooperación	Unidad Académica Facultad - Instituto	Ente interno o externo	Ente interno o externo	Descripción
Conferencia	Invitado	Interinstitucional	Facultad de Filosofía y Ciencias Humanas	Universidad Pontificia Bolivariana		María Elvira Martínez: conferencia "Caminos posibles para la biofilosofía", en la Universidad Pontificia Bolivariana, Cátedra Edith Stein (12 de octubre).
Simpósio	Asistente	Interinstitucional	Facultad de Filosofía y Ciencias Humanas	Biblioteca Nacional		Profesora Marcela Revollo Rueda: asistió al II Simposio Nacional de Patrimonio Bibliográfico y Documental, en la Biblioteca Nacional (31 de octubre al 3 de noviembre).
Concurso	Jurado	Intrainstitucional	Facultad de Filosofía y Ciencias Humanas	Bienestar Universitario		Profesor Mariano Lozano: jurado en el VII Concurso de Poesía organizado por Bienestar Universitario (11 de noviembre); participó en el Coloquio sobre Escritura, programado por el Comité de Investigaciones de Redlees en la Universidad Sergio Arboleda (28 de noviembre).
Seminario	Asistente	Interinstitucional	Facultad de Filosofía y Ciencias Humanas	Universidad Francisco de Vitoria		Profesora Amalia Quevedo: asistió al I Seminario sobre Violencia y Religión, organizado por la Universidad Francisco de Vitoria (17 de noviembre).
Congreso	Conferencista	Interinstitucional	Facultad de Filosofía y Ciencias Humanas			El profesor Mariano Lozano participó en el Congreso Internacional de Investigación USTA Tunja 15 años (14 y 15 de septiembre). Allí presentó la conferencia central "Las jergas juveniles y la investigación en la educación superior".
Curso	Organizador	Intrainstitucional	Facultad de Filosofía y Ciencias Humanas			El profesor Ricardo Visbal Sierra dirigió el curso 'Argumentación de la Vida Académica', del Plan de Formación de Profesores, Ciclo Básico, llevado a cabo entre el 12 y el 23 de septiembre, con intensidad de 20 horas presenciales y 10 de trabajo independiente. Participaron 13 profesores.

Tipo de actividad	En calidad de:	Tipo de cooperación	Unidad Académica Facultad - Instituto	Ente interno o externo	Ente interno o externo	Descripción
Congreso	Invitado	Interinstitucional	Facultad de Filosofía y Ciencias Humanas			Bogdan Piotrowski asistió al Congreso Jesús de la Misericordia, llevado a cabo en Cracovia entre el 30 de septiembre y el 9 de octubre. En dicho evento presentó las conferencias: “La concepción personalizada de la misericordia en las enseñanzas de Juan Pablo II” (2 de octubre) y “El culto a Jesús de la Misericordia y a Juan Pablo II en Colombia y América Latina” (4 de octubre).
Diplomado	Participante	Intrainstitucional	Facultad de Filosofía y Ciencias Humanas			El doctor Juan María Guasch dirigió el tercer módulo ‘Historia de la iglesia II’, correspondiente al Diplomado en Teología. Este módulo contó con la participación de 15 personas y tuvo una intensidad de 18 horas presenciales.
Congreso	Participante	Interinstitucional	Facultad de Filosofía y Ciencias Humanas	Fuerza Aérea Colombiana		Los profesores Felipe Cárdenas, Juan María Guasch y Fernando Cvitanic participaron en el Congreso ‘Los Valores en el Camino de la Victoria’, organizado por la Fuerza Aérea Colombiana (Bogotá, Hotel Dann Carlton, 27 y 28 de octubre), con las conferencias: “La experiencia de orden como fundamento de la fuerza” (Felipe Cárdenas); “La abolición del hombre; superar el relativismo (Juan María Guasch); y “Ética y el líder” (Fernando Cvitanic).
Diplomado	Participante	Interinstitucional	Facultad de Filosofía y Ciencias Humanas			El Padre Néstor Libardo García dictó el cuarto módulo del Diplomado en Teología, cuyo tema central fue “Escatología”. Dicho módulo contó con la participación de 20 personas y tuvo una intensidad de 18 horas presenciales (24 al 29 de octubre).

Tipo de actividad	En calidad de:	Tipo de cooperación	Unidad Académica Facultad - Instituto	Ente interno o externo	Ente interno o externo	Descripción
Seminario	Participante	Interinstitucional	Facultad de Filosofía y Ciencias Humanas	Universidad Pontificia Bolivariana		El profesor Ronal Forero asistió al V Seminario Nacional y I Internacional de Estudios Clásicos Semíticos 'Figuras Heroicas y Divinas en el Pensamiento Clásico', realizado en Medellín, del 10 al 12 de octubre.
Congreso	Organizador	Intrainstitucional	Facultad de Filosofía y Ciencias Humanas			La Dirección del Programa de Filosofía realizó entre el 20 y el 21 de octubre el I Congreso Juvenil de Filosofía 'Filosofía como camino de libertad'. En dicho evento se llevó a cabo el I Concurso de Ensayo 'Filosofía como escuela de libertad', en el que se premiaron los tres mejores ensayos con la Beca Logos. El evento contó con la participación de profesores y estudiantes de colegios a nivel nacional (95 asistentes).
Seminario	Organizador	Intrainstitucional	Facultad de Filosofía y Ciencias Humanas			Entre el 3 y el 14 de octubre, la doctora Lourdes Flamarique dictó a los alumnos del programa de Filosofía el Seminario 'La crítica de la razón pura. Una clave de lectura', el cual tuvo una intensidad de 16 horas y contó con la asistencia de 16 estudiantes.
Diplomado	Participante	Intrainstitucional	Facultad de Filosofía y Ciencias Humanas			Entre el 18 y el 23 de julio se llevó a cabo el primer módulo del segundo Diplomado en Teología: Ante Dios y ante el mundo. Asistieron 50 personas. Dicho módulo estuvo a cargo del doctor Luis Romera, Rector de la Universidad de la Santa Cruz.
Curso	Organizador	Interinstitucional	Facultad de Filosofía y Ciencias Humanas			Del 29 al 31 de julio tuvo lugar en la sede del Secretariado Permanente del Episcopado Colombiano el XXIV Curso Internacional de Actualizaciones en Teología. El curso estuvo a cargo de los doctores José María Pardo y Félix María Arocena. Asistieron 42 personas.

Tipo de actividad	En calidad de:	Tipo de cooperación	Unidad Académica Facultad - Instituto	Ente interno o externo	Ente interno o externo	Descripción
Curso	Organizadora	Interinstitucional	Facultad de Filosofía y Ciencias Humanas			La doctora Laura Corso de Estrada, de la Universidad Católica de Argentina, impartió a la comunidad académica de la Universidad los cursos: 'Metodología de la investigación en ciencias humanas', 'Ley y naturaleza en la teoría de la acción medieval' y 'Fases de elaboración patrística, carolingia y escolástica'.
Diplomado	Participante	Intrainstitucional	Facultad de Filosofía y Ciencias Humanas			Entre el 26 de agosto y el 1 de septiembre se realizó el segundo módulo 'Teología Fundamental I' del Diplomado en Teología: Ante Dios y ante el mundo, el cual estuvo a cargo de la profesora María Ángeles Victoria. Dicho módulo contó con la asistencia de 13 personas (público externo y profesores de la Universidad); 18 horas presenciales.
Curso	Organizador	Interinstitucional	Facultad de Filosofía y Ciencias Humanas	Universidad de Navarra		Del 2 al 6 de junio se llevó a cabo el curso 'Lecciones sobre la historicidad humana y la historia', el cual estuvo a cargo del profesor Juan Cruz Cruz de la Universidad de Navarra. Participaron 12 profesores. Intensidad: 12 horas presenciales.
Conferencia	Conferencista	Interinstitucional	Facultad de Filosofía y Ciencias Humanas	Asociación Cultural del Café		El doctor Bodgan Piotrowski dictó en la Universidad Católica de Pereira la conferencia "Juan Pablo II y la juventud", y en el Hotel Movich la conferencia "Momentos históricos en la biografía de Karol Wojtyla – Juan Pablo II" (1 de junio).
Seminario	Organizador	Interinstitucional	Instituto de la Familia	Colegio Espíritu Santo		Victoria Cabrera García, Laura Cortés Mejía, Andrés Cano Rodas y Álvaro Sierra Londoño participaron como conferencistas en el Seminario 'Familia y colegio, el arte de educar', dirigido a los padres de familia del

Tipo de actividad	En calidad de:	Tipo de cooperación	Unidad Académica Facultad - Instituto	Ente interno o externo	Ente interno o externo	Descripción
						Colegio Espíritu Santo de Villavicencio (9 de abril). Las conferencias: "Dinámica del amor matrimonial"; "Educación en las virtudes"; "¿Cómo se percibe el púber a sí mismo?"; "¿Cómo vivir felizmente con un adolescente?".
Mesa Técnica	Expositor	Interinstitucional	Instituto de la Familia	Centro Betancourt Mejía de la Universidad Pedagógica		Marcela Ariza de Serrano asistió a la Mesa Técnica de Familia en el Centro Betancourt Mejía de la Universidad Pedagógica, en la que se presentaron la Metodología SisConpes y las políticas públicas de Bogotá y Medellín (29 y 30 de agosto).
Conferencia	Organizador	Interinstitucional	Instituto de la Familia	Gimnasio Iragua		Victoria Cabrera y Laura Cortés impartieron el Taller-Conferencia 'Ciclo de vida familiar' a las 90 alumnas del Diplomado Virtual en una sesión presencial en el Gimnasio Iragua.
Seminario	Organizador	Intrainstitucional	Instituto de la Familia			Dentro del Plan de Formación para profesionales, ejecutivos y directivos Unisabana, el Dr. Álvaro Sierra dictó los seminarios: 'Familias sanas, fuertes y funcionales'; 'La familia protagonista en el mundo actual'; 'El ambiente familiar: ¿cómo se construye?'; y 'Familia y empresa, una relación constructiva'.
Conferencia	Organizador	Intrainstitucional	Instituto de la Familia	Centro de Convenciones de Silvania		Andrés Mauricio Cano impartió la conferencia "La calidad del lenguaje en las relaciones interpersonales", en la convivencia de las alumnas de Comunicación Social que se desarrolló en las instalaciones del Centro de Convenciones de Silvania.
Conferencia	Organizador	Interinstitucional	Instituto de la Familia	Colegio Espíritu Santo		En el Colegio Espíritu Santo de Villavicencio, Brenda Liz Rocha dictó la conferencia "Afectividad plena, sexualidad madura", dirigida a los padres de familia de esta institución.

Tipo de actividad	En calidad de:	Tipo de cooperación	Unidad Académica Facultad - Instituto	Ente interno o externo	Ente interno o externo	Descripción
Seminario	Organizador	Intrainstitucional	Instituto de la Familia			Victoria Cabrera dictó el Seminario 'Relaciones padres e hijos adolescentes: ni crisis ni duelo', dirigido a los profesionales, ejecutivos y directivos de la Universidad de La Sabana.
Seminario	Organizador	Interinstitucional	Instituto de la Familia	Ejército Nacional de Colombia		Marcela de Serrano dictó en Bucaramanga el Seminario Mujeres Emprendedoras, dirigido al grupo de mujeres del Ejército Nacional de Colombia (del 18 al 23 de septiembre).
Seminario	Organizador	Interinstitucional	Instituto de la Familia	Ejército Nacional de Colombia		En el Auditorio Colombia del Ejército Nacional se llevó a cabo el Seminario 'Mujer Líder y Emprendedora', dirigido a 200 mujeres (esposas de generales, comandantes de todas las fuerzas y esposas de militares agregados). Para el cierre del evento se contó con la participación del general Alejandro Navas y de Alberto Calderón Zuleta, presidente de la Oxy Colombia.
Congreso	Participante	Interinstitucional	Instituto de la Familia			Brenda Rocha, Laura Cortés, Clara López de Mesa e Ilva Alfonso participaron en el II Congreso Internacional 'Prevención del consumo y el abuso de alcohol y otras drogas desde las instituciones educativas y la familia', organizado por Fundaser, la ESAP y el Instituto de Estudios Psicosociales y de Intervención en Violencias (Ipsiv), en Bogotá.
Seminario	Organizador	Interinstitucional	Instituto de la Familia			Álvaro Sierra Londoño y Andrés Mauricio Cano Rodas dictaron el Seminario de Formación Integral Humanística a personal de la Armada en Bahía Málaga.
Conferencia	Organizador	Interinstitucional	Instituto de la Familia	Gimnasio del Norte		En el Gimnasio del Norte de Tunja se impartió la conferencia "Cómo educar felizmente a un hijo: manejo de autoridad, disciplina y valores", dirigido a los padres de familia por Andrés Mauricio Cano.

Tipo de actividad	En calidad de:	Tipo de cooperación	Unidad Académica Facultad - Instituto	Ente interno o externo	Ente interno o externo	Descripción
Conferencia	Organizador	Interinstitucional	Instituto de la Familia	Colegio Don Bosco		El doctor Álvaro Sierra dictó la conferencia “¿Cómo educar a niños y adolescentes felices?”, dirigida a 300 padres de familia del Colegio Don Bosco, Villavicencio.
Conferencia	Organizador	Intrainstitucional	Instituto de la Familia			El doctor Álvaro Sierra dictó la conferencia “La familia ante los retos del joven universitario”, dirigida a los padres de familia de la Facultad de Comunicación.
Seminario	Organizador	Interinstitucional	Instituto de la Familia	Armada Nacional de Colombia		En la Armada Nacional de Colombia se desarrolló el Seminario de Formación Integral Humanística, dirigido por Álvaro Sierra, Andrés Cano y Andrés Salazar, en el que se impartieron las siguientes conferencias: “¿Quién es? Su origen, su destino”; “La persona humana es libre, educable y perfectible”; “Inteligencia, voluntad, afectividad: ¿antagónicos o complementarios?”; “Cómo armonizar inteligencia, voluntad y afectividad”; “Alegoría y dolor en la vida del hombre”; “Por qué existe el dolor, cómo ser feliz en tiempo de crisis”; “Cómo educar en la alegría”; “Autoridad como herramienta para la crianza de los hijos”; “Manejo de autoridad vs. abuso de poder”; y “Conflictos familiares”.
Seminario	Organizador	Interinstitucional	Instituto de la Familia	Universidad de Navarra		Jokin de Irala, doctor en Salud Pública, subdirector del Departamento de Salud Pública de la Universidad de Navarra, dictó el Seminario ‘Aspectos bioéticos, sexualidad y familia’, en las instalaciones de Pearson.
Conferencia	Organizador	Interinstitucional	Instituto de la Familia	Ejército Nacional de Colombia		El 15 de septiembre se dio inicio, con la conferencia “Formación en líderes de la familia”, al convenio firmado con el

Tipo de actividad	En calidad de:	Tipo de cooperación	Unidad Académica Facultad - Instituto	Ente interno o externo	Ente interno o externo	Descripción
						Ejército Nacional de Colombia y la Jefatura de Familias (Jefam), dirigido a personal de oficiales, suboficiales y civiles de la fuerza (incluyendo a sus familias), con el fin de abordar un espacio de reflexión que permita desarrollar estrategias de fortalecimiento de proyecto de vida personal, familiar y laboral. El convenio contempló 966 horas de capacitación organizadas en 30 conferencias, 70 seminarios y un Diplomado en Familia impartidos en 29 ciudades del país.
Curso	Organizador	Intrainstitucional	Centro de Tecnologías para la Academia			Cursos dentro del Plan de Formación de Profesores: 'Estrategias de Interacción Virtual en Ambientes Académicos', 'Diseño de Materiales, Herramientas de Web 2.0 en Google', 'Web-conference' y 'Usos Innovadores de TIC'. La capacitación y el acompañamiento se realizaron a 199 profesores.
Jornada	Participante	Interinstitucional	Centro de Tecnologías para la Academia	Dirección de Investigación	Pontificia Universidad Javeriana	La Dra. Gloria Marciales, de la Pontificia Universidad Javeriana, presentó resultados de su estudio investigativo sobre "Competencia Informacional" en la V Jornada de Socialización de Resultados de Investigación organizada por la Dirección de Investigación de la Universidad e invitada por el Centro de Tecnologías para la Academia.
Jornada	Participante	Interinstitucional	Centro de Tecnologías para la Academia	Dirección de Investigación		Los profesores Fanny Almenárez y Andrés Chiappe participaron en la V Jornada de Socialización de Resultados de Investigación, en donde presentaron resultados de investigación sobre "La Clase Magistral + VirtualSabana + otras actividades = Estrategias Pedagógicas"; y "Diseño de materiales educativos digitales para dispositivos móviles" (octubre 27).

Tipo de actividad	En calidad de:	Tipo de cooperación	Unidad Académica Facultad - Instituto	Ente interno o externo	Ente interno o externo	Descripción
Seminario	Organizador	Intrainstitucional	Centro de Tecnologías para la Academia	Vicerrectoría Académica	Institucional	Semana de Inmersión Tecnológica 'Usos innovadores de las TIC en ambientes académicos', en la sede Arrayanes en Bogotá (11 al 15 de julio). Durante esta semana participaron profesores de todas las facultades y unidades académicas de la Universidad, y gracias al espacio denominado "Experiencias exitosas en el uso y apropiación pedagógica de las TIC en la Universidad de la Sabana", algunos de estos compartieron con la comunidad académica sus aprendizajes, reflexiones y retos en torno al tema.
Taller	Organizador	Interinstitucional	Centro de Tecnologías para la Academia	Flexus Group		Durante la Semana de Inmersión Tecnológica, el Centro de Tecnologías para la Academia realizó más de 43 talleres orientados por diferentes empresas como Flexus Group, Pearson y Software Shop, así como por expertos de la Universidad que capacitaron a los profesores asistentes de manera práctica, con el fin de lograr la comprensión de los recursos que enriquecerán su proceso de enseñanza.
Desarrollo	Participante	Interinstitucional	Centro de Tecnologías para la Academia	Clarise Comunidad Latinoamericana Abierta Regional de Investigación Social y Educativa		El profesor Andrés Chiappe Laverde inició la participación en Clarise, cuyo objetivo es atender la necesidad regional de coadyuvar esfuerzos a través de la conformación de redes de colaboración y aprendizaje para dar visibilidad y acceso libre a la producción cultural, científica y académica de autores o instituciones de Latinoamérica para consulta de la comunidad mundial.

Tipo de actividad	En calidad de:	Tipo de cooperación	Unidad Académica Facultad - Instituto	Ente interno o externo	Ente interno o externo	Descripción
Taller	Organizador	Intrainstitucional	Centro de Tecnologías para la Academia	Biblioteca Octavio Arizmendi Posada		El Centro de Tecnologías para la Academia, como parte de la formación para profesores de la Universidad de La Sabana, organizó algunos talleres como: 'Usos académicos de Google', 'Estrategias de aprendizaje mediadas por móviles' y 'Competencias informacionales', a cargo de la Biblioteca.
Desarrollo	Participante	Interinstitucional	Centro de Tecnologías para la Academia	Universidad EAN		La directora del Centro de Tecnologías para la Academia, Hasblady Segovia, junto con la profesora Cristina Hennig, realizó una visita a las universidades EAN y Manuela Beltrán, para entrevistar a directores y profesores de programas de Educación en la modalidad virtual, y así desarrollar el proyecto de investigación "Configuración de las dimensiones pedagógica y tecnológica en programas de pregrado de la modalidad virtual en las IES colombianas", financiado por Colciencias y del cual son coinvestigadoras.
Taller	Expositor	Interinstitucional	Centro de Tecnologías para la Academia	Ministerio de Educación Nacional y la Fundación Telefónica		Profesor Andrés Chiappe Laverde: presentó las nuevas tendencias para educación implementando tecnologías como los dispositivos móviles para procesos de enseñanza y aprendizaje en el Taller 'Diseño Educativo para Dispositivos Móviles', organizado por el Ministerio de Educación Nacional y la Fundación Telefónica, en Bogotá (7 al 9 de junio).
Artículo	Evaluador	Interinstitucional	Centro de Tecnologías para la Academia	Universidad Católica del Norte	Universidad Libre	Profesores Hasblady Segovia, Cristina Hennig Manzuoli, Andrés Chiappe Laverde y Oscar Boude Figueredo: evaluadores de artículos, los tres primeros para la <i>Revista Virtual de la Universidad Católica del Norte</i> y el cuarto para la revista <i>Entramado</i> de la Universidad Libre de Cali, Colombia.

Tipo de actividad	En calidad de:	Tipo de cooperación	Unidad Académica Facultad - Instituto	Ente interno o externo	Ente interno o externo	Descripción
Proyecto	Evaluador	Interinstitucional	Centro de Tecnologías para la Academia	Universidad Militar Nueva Granada		El profesor Oscar Boude fue evaluador del proyecto de investigación "Uso cotidiano de las Tecnologías en Información y Comunicaciones como medios pedagógicos para contribuir a la formación integral de la comunidad académica", de la Universidad Militar Nueva Granada.
Taller	Asistente	Interinstitucional	Centro de Tecnologías para la Academia	Ministerio de Educación Nacional y la Fundación Telefónica		Profesores Andrés Chiappe, Oscar Boude y Suanny Pinzón: asistieron al Taller 'Diseño Educativo para Dispositivos Móviles', en Bogotá, evento auspiciado por el Ministerio de Educación Nacional y la Fundación Telefónica (7 al 9 de junio).
Seminario	Organizador	Intrainstitucional	Departamento de Lenguas y Culturas Extranjeras			El Departamento organizó una serie de seminarios relacionados con la promoción de la autonomía y el aprendizaje autodirigido, tanto para los profesores de Proficiencia como para los docentes de las maestrías en Didáctica del Inglés con Énfasis en Ambientes de Aprendizaje Autónomo y en Didáctica del Inglés para el Aprendizaje Autodirigido. Para la realización de estos seminarios contó con la presencia de la Dra. Joan Rubin, Ph.D. en Antropología de la Universidad de Yale, Estados Unidos.
Taller	Organizador	Intrainstitucional	Departamento de Lenguas y Culturas Extranjeras			El Departamento desarrolló varios talleres con los estudiantes de la maestría presencial, así como sesiones de asesoría a los proyectos de investigación que viene desarrollando, y sesiones abiertas a profesionales del área de enseñanza del inglés.

Tipo de actividad	En calidad de:	Tipo de cooperación	Unidad Académica Facultad - Instituto	Ente interno o externo	Ente interno o externo	Descripción
Seminario	Participante	Intrainstitucional	Departamento de Lenguas y Culturas Extranjeras	Institucional		Profesores del Departamento participaron en la Semana de Inmersión Tecnológica 'Usos innovadores de las TIC en ambientes académicos'. El 13 de julio el Departamento tuvo su presentación a cargo de la profesora Liliana Cuesta Medina y de la Dra. Nohora Bryan Zambrano, directora del Departamento. Los temas expuestos fueron: "La gestión de proyectos bajo la modalidad virtual, escribiendo en el aire", "Recursos web 2.0 para la investigación", "Soluciones educativas para la evaluación y certificación" y "Enriquecer visualmente sus contenidos educativos".
Conferencia	Asistente	Intrainstitucional	Departamento de Lenguas y Culturas Extranjeras	Instituto de Postgrados - Forum		Las secretarías del Departamento asistieron a la conferencia programada por Desarrollo Humano "Cuando se evidencia lo realmente importante en la vida", a cargo de Efrén Martínez Ortiz, doctor en Psicología (20 de junio).
Acto de Clausura	Invitado	Interinstitucional	Departamento de Lenguas y Culturas Extranjeras	Expo Shanghai 2010		La Dra. Nohora Bryan Zambrano, directora del Departamento, y la asesora de Proyectos Especiales, Ivonne González de Pindray, asistieron al Acto de Clausura de la participación de Colombia en Expo Shanghai 2010 y al lanzamiento de su libro conmemorativo.
Taller	Participante	Interinstitucional	Departamento de Lenguas y Culturas Extranjeras	Ministerio de Educación Nacional		Nohora Bryan Zambrano: participó de dos talleres técnicos: 'Definición de criterios para la selección de cursos de formación en Lengua en diferentes modalidades', y 'Definición de criterios para la selección de oferentes de cursos de formación en Lengua', ofrecidos por el Ministerio de Educación Nacional (26 de julio).
Feria	Participante	Interinstitucional	Departamento de Lenguas y Culturas Extranjeras			Profesora Luisa Fernanda Ardila Zúñiga: promovió el curso de portugués, en Sao Paulo, Brasil (17 de febrero).

Tipo de actividad	En calidad de:	Tipo de cooperación	Unidad Académica Facultad - Instituto	Ente interno o externo	Ente interno o externo	Descripción
Reunión	Participante	Interinstitucional	Departamento de Lenguas y Culturas Extranjeras	Icetex		Profesora Yady González Doria: asistió a la reunión con la Presidenta del Icetex y la Embajada de China para la presentación de los estudiantes vinculados al Programa de Movilidad Académica del Icetex con la República Popular China (16 de febrero).
Modelo	Organizador	Intrainstitucional	Clínica Universidad de La Sabana			La Universidad, desde su Clínica Universitaria, viene trabajando en el Modelo del Campus Biomédico desde la integración del recurso humano, los proyectos en conjunto, la conformación de comunidad académica y el diálogo permanente, construyendo jefaturas integradas de departamentos y áreas de los principales saberes clínicos.
Ceremonia	Organizador	Intrainstitucional	Clínica Universidad de La Sabana			Se realizó la ceremonia de reconocimiento de logros de 35 pacientes que culminaron el Proceso Integral de Rehabilitación PIR, en donde se resaltó el esfuerzo personal, el apoyo incondicional de su familia y la orientación y el acompañamiento del equipo interdisciplinario de la Clínica.
Congreso	Asistente	Interinstitucional	Clínica Universidad de La Sabana			La Dra. Sandra Piñeros, psiquiatra infantil, participó en el Congreso Mundial de Déficit de Atención e Hiperactividad en Río de Janeiro.
Poster	Autor	Interinstitucional	Clínica Universidad de La Sabana			El Dr. Julio César García Casallas participó con el poster "Estrategia de uso seguro de antibióticos", adelantado por los comités de Infecciones y Farmacovigilancia de la Clínica en el Congreso Colombiano de Farmacología y Terapéutica.

Tipo de actividad	En calidad de:	Tipo de cooperación	Unidad Académica Facultad - Instituto	Ente interno o externo	Ente interno o externo	Descripción
Cátedra	Expositor	Interinstitucional	Clínica Universidad de La Sabana			El Dr. Rubén Darío Henao participó en el posgrado de Medicina Crítica para fisioterapeutas, en Bucaramanga, organizado por la Facultad de Enfermería y Rehabilitación.
Conversatorio	Participante	Interinstitucional	Instituto de Postgrados - Forum	Colciencias		Profesores Jairo Ernesto Guzmán y Crisanto Quiroga: asistieron al conversatorio 'Evaluación del impacto de los proyectos de Ciencia, Tecnología e Innovación 1999-2005', organizado por Colciencias (27 de enero).
Feria	Organizador	Interinstitucional	Instituto de Postgrados - Forum	Corona		El Instituto de Postgrados - Forum realizó una Feria de Promoción en una de las empresas de la Organización Corona con el fin de divulgar el convenio de las especializaciones en Gerencia Comercial y Gerencia Estratégica (junio 3).
Estand	Organizador	Interinstitucional	Instituto de Postgrados - Forum	Hewlett Packard		El Instituto de Postgrados participó con un stand en un evento organizado para los canales de Hewlett Packard, donde se suministró información sobre los diplomados del convenio con HP y el portafolio del Instituto en general (junio 8).
Estand	Organizador	Interinstitucional	Instituto de Postgrados - Forum			El Instituto de Postgrados participó con un stand en un evento organizado por la Superintendencia de Sociedades, con el ánimo de vincular a los funcionarios de esta entidad a los programas de su portafolio.
Alianza	Visitante	Interinstitucional	Instituto de Postgrados - Forum	Cámara de Comercio de Cúcuta		El director de Programas Corporativos, Julio Arturo Guerrero, realizó una visita a la Cámara de Comercio de Cúcuta para reunirse con el Vicepresidente de dicha entidad, a fin de lograr un posible convenio (junio 7).

Tipo de actividad	En calidad de:	Tipo de cooperación	Unidad Académica Facultad - Instituto	Ente interno o externo	Ente interno o externo	Descripción
Especialización	Organizador	Interinstitucional	Instituto de Postgrados - Forum	Fenalco-Meta		Lanzamiento de la Especialización en Gerencia Comercial, en convenio con Fenalco-Meta. El evento fue liderado por el director, Gonzalo Rodríguez, y contó con la participación de 53 interesados (Villavicencio, 16 de junio).
Programa	Organizador	Intrainstitucional	Instituto de Postgrados - Forum	Ecopetrol		Del 20 al 24 de junio tuvo lugar la primera semana del programa "Líderes con Excelencia" para la empresa Ecopetrol, grupo 3, en Barrancabermeja. El líder de la actividad fue el director de Programas Corporativos, Julio Arturo Barrero.
Seminario	Organizador	Intrainstitucional	Instituto de Postgrados - Forum			Los días 12 y 13 de julio se realizó el Seminario para Ejecutivos 'Inteligencia Emocional aplicada a la Organización', que contó con 13 participantes.
Especialización	Organizador	Interinstitucional	Instituto de Postgrados - Forum	Banco BBVA		Los días 12 y 13 de julio tuvo lugar el lanzamiento de las especializaciones en Gerencia Estratégica y Gerencia Comercial para el Banco BBVA, en Medellín y Bucaramanga. Lideraron el evento la directora de Programas, Claudia Ximena Angulo, la directora de Programas Corporativos, Diana Rodríguez, y la coordinadora de Promoción, Claudia Luque.
Diplomado	Organizador	Intrainstitucional	Instituto de Postgrados - Forum	Banco Santander		Del 14 al 18 de julio se realizó la apertura del Diplomado en Habilidades Gerenciales para el Banco Santander en Barranquilla y Cali.
Jornada	Organizador	Intrainstitucional	Instituto de Postgrados - Forum			El 16 de julio se realizó la Jornada de Inducción de los nuevos estudiantes de las especializaciones en Derecho Empresarial y de los Negocios y en Derecho de la Responsabilidad Civil y del Estado, así como la de los estudiantes de la Maestría en Gerencia de Operaciones.

Tipo de actividad	En calidad de:	Tipo de cooperación	Unidad Académica Facultad - Instituto	Ente interno o externo	Ente interno o externo	Descripción
Seminario	Organizador	Intrainstitucional	Instituto de Postgrados - Forum			Los días 25 y 26 de julio se realizaron los seminarios para ejecutivos en: 'Negociación y Estrategia', 'Finanzas para no Financieros', 'Compras y Alianzas con Proveedores' y 'Sistemas de Indicadores de Gestión por Procesos'.
Asesoría	Acompañamiento	Intrainstitucional	VISION - OTRI	Universidad de América		Para el sector corporativo se desarrollaron: Asesoría en Producción Limpia (Pizano). Implementación del Sistema de Gestión de Calidad ISO 9001 (Universidad de América). Fortalecimiento Empresarial (FINDER).
Proyecto	Organizador	Intrainstitucional	VISION - OTRI	Policía Nacional		Para el sector público se desarrollaron los proyectos: Policía Nacional, In Company en Geopolítica, Relaciones Internacionales y Equipos de Alto Rendimiento. Armada Nacional, con el objeto de asesorar a la institución en temas medioambientales, de seguridad y salud ocupacional. "Definición de estrategias en salud, acompañamiento para recuperación, control, desinfección y rehabilitación de los municipios en el departamento de Cundinamarca", con la Gobernación de Cundinamarca.
Proyecto	Organizador	Interinstitucional	VISION - OTRI	Ministerio de las Tecnologías de la Información y las Comunicaciones Mintic		Proyecto "Computadores para Educar", suscrito con el Ministerio de las Tecnologías de la Información y las Comunicaciones Mintic. Se beneficiaron 49 casas de la cultura y 908 sedes estudiantiles, con 6.621 computadores portátiles y de escritorio, en los departamentos de Arauca, Boyacá, Casanare, Santander y Vichada.

Tipo de actividad	En calidad de:	Tipo de cooperación	Unidad Académica Facultad - Instituto	Ente interno o externo	Ente interno o externo	Descripción
Proyecto	Organizador	Interinstitucional	VISION - OTRI	Ministerio de Educación Nacional y la Unión Temporal Unisabana-Monserrate		VISION - OTRI, Facultad de Educación: se gestionó el Proyecto 485 – 2011 celebrado entre el Ministerio de Educación Nacional y la Unión Temporal Unisabana-Monserrate, con el objeto de apoyar la implementación del modelo educativo Grupos Juveniles Creativos en las secretarías de Educación e instituciones educativas para la atención de niños, niñas y jóvenes en situación de desplazamiento y extrema vulnerabilidad, priorizando las regiones en las que se decretó la emergencia invernal.
Proyecto	Organizador	Intrainstitucional	VISION - OTRI	Instituto de la Familia	Ejército Nacional	La Unidad de Proyectos Especiales del Instituto de la Familia y VISION - OTRI realizaron el proyecto “Ejército Nacional”, enfocado a la realización de talleres para fortalecer el vínculo familiar entre los integrantes del Ejército.
Programa	Organizador	Interinstitucional	INALDE Business School	Instituto de Gerencia y Estrategia del Zulia IGEZ		Programa de Dirección Empresarial PDE, realizado por el INALDE en conjunto con el Instituto de Gerencia y Estrategia del Zulia IGEZ, en Maracaibo, Venezuela. Se graduaron 18 empresarios y directivos.
Programa	Organizador	Intrainstitucional	INALDE Business School	Armada Nacional de Colombia		Programa Decisiones y Liderazgo en Crisis, diseñado para la Armada Nacional de Colombia.
Programa	Organizador	Interinstitucional	INALDE Business School	Exxon Mobil		Programa de Gobierno y Liderazgo, realizado por el Consejo Directivo del Centro de Exxon-Mobil para el Estudio de la Energía y el Desarrollo y el INALDE.
Congreso	Participante	Intrainstitucional	INALDE Business School	Facultad de Psicología		Congreso Latinoamericano Sostenibilidad, Cuidado y Vida Cotidiana. Realizado conjuntamente por el INALDE Business School y la Facultad de Psicología (12 y 13 de octubre).

Tipo de actividad	En calidad de:	Tipo de cooperación	Unidad Académica Facultad - Instituto	Ente interno o externo	Ente interno o externo	Descripción
Cohorte	Participante	Intrainstitucional	INALDE Business School			Semana Internacional para las cohortes 2010-2012 del formato fin de semana y 2009-2011 del formato intensivo (10 al 15 de octubre).
Feria	Participante	Interinstitucional	Institucional			24° Feria Internacional del Libro, Bogotá, del 4 al 16 de mayo.
Conferencia	Organizador	Intrainstitucional	Institucional			Organización de la conferencia "Estrategias de visibilidad e impacto de la producción científica". Conferencista invitado: Atilio Bustos, editor cofundador de la base Scopus (13 de mayo, Universidad de La Sabana, sede Forum, Bogotá).
Taller	Participante	Intrainstitucional	Institucional			Taller 'La Sabana vive en la Web'.
Taller	Participante	Intrainstitucional	Institucional			Taller 'Edición de revistas científicas de enfermería'. Talleristas: Susan Gennaro, editora del <i>Journal Nursing Scholarship</i> y Elsa Cristina Robayo Cruz.
Taller	Organizador	Intrainstitucional	Institucional			Coordinación del Taller para editores de revistas científicas de La Sabana. Tallerista: Atilio Bustos, editor de <i>Scopus Content Selection and Advisory Board of Scopus</i> .
Seminario	Organizador	Intrainstitucional	Institucional			Semana de Inmersión Tecnológica 'Usos innovadores de las TIC en ambientes académicos'. Este evento hace parte de la ruta de formación de profesores que promueve la Dirección de Docencia y responde al desarrollo de la Competencia Informática Educativa en los profesores de la Universidad.
Feria	Participante	Interinstitucional	Institucional			Sexta versión de la Feria Universitaria del Libro UDA en la Universidad UDCA, del 29 de agosto al 2 de septiembre.



Tipo de actividad	En calidad de:	Tipo de cooperación	Unidad Académica Facultad - Instituto	Ente interno o externo	Ente interno o externo	Descripción
Conferencia	Participante	Interinstitucional	Institucional			Conferencia "Buenas prácticas y políticas editoriales Open Access", en la Universidad del Rosario, el 18 de febrero.
Seminario-Taller	Participante	Interinstitucional	Institucional	Dirección Nacional de Derecho de Autor, la Cámara Colombiana del Libro y Cerlalc		La jefa de la Dirección de Publicaciones Científicas, Elsa Cristina Robayo, participó en el Seminario 'El mercado del licenciamiento de obras en el entorno digital', organizado por la Dirección Nacional de Derecho de Autor, la Cámara Colombiana del Libro y Cerlalc, del 4 al 6 de mayo, en Corferias.

Proyectos interinstitucionales, nacionales e internacionales, derivados del trabajo conjunto entre las unidades académicas y la Unidad de Extensión Universitaria.

Unidad Académica Facultad - Instituto	Institución con la que se efectuó el proyecto	Descripción
Centro de Tecnologías para la Academia	Universidad de La Sabana	El Centro de Tecnologías para la Academia realizó, durante el año, 21 cursos virtuales para el desarrollo de la Competencia Informacional, 26 asesorías de apoyo técnico y 59 asesorías pedagógicas para profesores en el uso de la plataforma virtual VirtualSabana, 280 clases en línea a través del sistema de <i>webconference</i> y activó 321 aulas virtuales en VirtualSabana.
Departamento de Lenguas y Culturas Extranjeras	<i>Anaheim University</i> y la Universidad de La Sabana	Del 10 al 13 de septiembre, <i>Anaheim University</i> y la Universidad de La Sabana llevaron a cabo la primera sesión presencial para el programa virtual de Maestría en Didáctica del Inglés para el Aprendizaje Autodirigido, para 80 profesores del sector público. Se contó con la presencia del Ph.D. Rod Ellis, director de la Escuela de Postgrados de Educación, del Ph.D. Ken Beatty y del Dr. Andy Curtis.
Facultad de Medicina	Región Sabana Centro de Cundinamarca y Boyacá	El grupo de Medicina Familiar y Salud de la Población, liderado por el profesor Francisco Lamus, coordinó la estructuración del programa "Cuidado a la salud de los niños y niñas en edad temprana, orientado por una red de generación y apropiación de conocimiento para la acción, dirigida a potenciar su desarrollo humano y social en la región Sabana Centro de Cundinamarca y Boyacá", enmarcado en una convocatoria Colciencias. El programa será ejecutado por la Unión Temporal conformada por cinco entidades, donde la Universidad de La Sabana actúa como socio gestor y líder de la Unión Temporal que conforma junto a la Fundación Santa Fe de Bogotá, la Fundación Corona y el Centro de Gestión Hospitalaria.
Escuela Internacional de Ciencias Económicas y Administrativas	Diario El Espectador, el SENA, la DIAN, Bogotá Emprende y la Cámara de Comercio de Bogotá	El Centro de Emprendimiento e Innovación Sabana CEIS, junto con el diario <i>El Espectador</i> , el SENA, la DIAN, Bogotá Emprende y la Cámara de Comercio de Bogotá, participó en la edición nacional de la cartilla <i>Crear Empresa</i> , una serie de 25 fascículos coleccionables orientada a la divulgación de los conceptos fundamentales del emprendimiento. La cartilla contiene información práctica acerca de la planeación de la idea de negocio, la materialización, la construcción formal de la empresa, la información sobre los incentivos estatales, el manejo de las finanzas y la gestión de indicadores, la aplicación de tecnologías de la información y la negociación internacional. También se creó un simulador empresarial que permitió que quienes participaran vía web vivieran el paso a paso de la creación de su empresa.

Unidad Académica Facultad - Instituto	Institución con la que se efectuó el proyecto	Descripción
Instituto de la Familia	Procuraduría General de la Nación	<i>Guía Sostenibilidad de la familia en Colombia</i> , resultado de una investigación del Instituto de la Familia junto con la Procuraduría General de la Nación, guía que ofrecerá a los nuevos alcaldes y gobernadores unos lineamientos generales de políticas públicas, con estrategias y acciones concretas para el fortalecimiento de la familia, que les servirán para la construcción de planes de desarrollo.
Escuela Internacional de Ciencias Económicas y Administrativas	Finagro y la Oficina de las Naciones Unidas contra la Droga y el Delito	El Centro de Emprendimiento e Innovación Sabana, Finagro y la Oficina de las Naciones Unidas contra la Droga y el Delito desarrollaron el programa de Fortalecimiento Empresarial para pequeños productores agropecuarios, a cargo de profesores de la Escuela Internacional de Ciencias Económicas y Administrativas y del CEIS. Su objetivo principal: dotar de herramientas administrativas a los emprendedores y empresarios agrícolas colombianos, con el ánimo de mejorar las condiciones del sector agropecuario, el nivel de vida de los campesinos y el empleo agrícola.
Facultad de Comunicación		Capacitación en creación y producción radial a un grupo de indígenas Wayúu que trabajan en la radio indígena comunitaria de la región, ECOS de la Macuira, en el corregimiento de Nazareth, municipio de Uribia, Alta Guajira. El taller hizo parte de la investigación en Comunicación para el Desarrollo y Mantenimiento de Idiomas Minoritarios, de los profesores María Fernanda Peña y Enrique Uribe.
Escuela Internacional de Ciencias Económicas y Administrativas	Red Colombiana de Jóvenes (Recojo), Comité de Estudiantes de Economía y Finanzas (Cefis)	Estudiantes de Economía y Finanzas de la Escuela Internacional de Ciencias Económicas y Administrativas realizaron la Jornada de Emprendimiento Social 'Día D: el viejo oeste', en el Bioparque La Reserva, en Cota. Esta iniciativa, creada por la Red Colombiana de Jóvenes, fue promovida en la Universidad de La Sabana por el Comité de Estudiantes de Economía y Finanzas y tuvo como finalidad fortalecer los valores y mejorar la resolución de conflictos en 30 niños de la Fundación Rompiendo Cadenas del Barrio Santa Fe, en Bogotá.
Facultad de Educación	El Banco Interamericano de Desarrollo (BID) y el gobierno de Colombia, en representación del Ministerio de Educación Nacional (MEN)	La Facultad de Educación inició un proceso de consultoría, bajo la coordinación de la profesora María Patricia Gómez, dentro del proyecto "Formación de docentes", en Tolima, Córdoba y Chocó, entidades territoriales que seleccionó el Ministerio de Educación Nacional para mejorar la calidad de la educación básica y media, ampliar la cobertura y calidad de la educación postsecundaria, desarrollar mecanismos para promover la movilidad al interior del sistema y la mejor integración con el sector productivo.

**Unidad Académica
Facultad - Instituto**

**Institución con la que
se efectuó el proyecto**

Descripción

Facultad de Educación

Universidades de los Andes, Javeriana, El Bosque y Militar Nueva Granada

La coordinadora de Investigación de la Facultad de Educación, profesora Alexandra Pedraza, realizó visitas de recolección de datos para la investigación “Clima organizacional en universidades”, liderada por el profesor Javier Bermúdez. La profesora se encuentra vinculada en calidad de coinvestigadora y realizó las visitas a partir del 13 de septiembre.

Instituto de Postgrados - Forum

Ministerio de Comercio, Industria y Turismo

El Instituto de Postgrados - Forum ejecutó la investigación cualitativa en Mipymes sobre Innovación por Diseño para promover la innovación como principal diferenciador y elemento de competitividad empresarial. El proyecto se desarrolló en convenio con el Ministerio de Comercio, Industria y Turismo, fundamentado en la contribución al desarrollo de la Política Nacional de Productividad y Competitividad y en directrices señaladas en los documentos del Conpes 3484 de 2007.

Instituto de la Familia

Con el proyecto formativo “La familia como eje de la vida militar”, dirigido al Ejército Nacional, el Instituto de la Familia capacitó a miles de mujeres civiles y militares, matrimonios, jóvenes y adolescentes a lo largo y ancho de Colombia. Este plan apoyó la labor que desde la Jefatura de Familia y Asistencia Social del Ejército (Jefam) se realiza para fortalecer la unidad de las familias militares como eje fundamental del soporte moral de la fe en la causa.

El objetivo principal del proyecto fue apoyar la importante labor de la Jefatura de Familia del Ejército Nacional, por medio de una capacitación que brindara, en los participantes y su área de influencia, el fortalecimiento del proyecto de vida personal, familiar y laboral.

Departamento de Lenguas y Culturas Extranjeras

Universidad de Anaheim (Estados Unidos)

El Departamento de Lenguas y Culturas Extranjeras desarrolló la Maestría en Didáctica del Inglés para el Aprendizaje Autodirigido. El programa se diseñó en conjunto con la Universidad de Anaheim, California, Estados Unidos, con el fin de que el Ministerio de Educación Nacional pudiera realizar una convocatoria a sus docentes en todo el país para un programa de desarrollo profesional en el área de la enseñanza del inglés.

Facultad de Enfermería y Rehabilitación

Universidad de Tarapacá (Chile)

La Facultad de Enfermería y Rehabilitación desarrolló el proyecto “Implementación del diseño curricular basado en competencias, de la carrera de Enfermería en la Universidad de Tarapacá” (Arica, Chile).

El proyecto nació como continuación del plan “Renovación curricular en red de las carreras de Enfermería de las universidades de la macrozona norte adscritas al Consejo de Rectores de Chile”, del cual formó parte la Universidad de Tarapacá en 2009.



Unidad Académica Facultad - Instituto	Institución con la que se efectuó el proyecto	Descripción
Facultad de Enfermería y Rehabilitación		La Facultad de Enfermería y Rehabilitación participó en el Centro Latinoamericano para el Desarrollo de la Fisioterapia y la Kinesiología (Cladefk), por medio de una iniciativa de gran impacto social en el campo de la Fisioterapia en Colombia. Se evidenció que existían falencias en cuanto a la formación que se les estaba impartiendo a los fisioterapeutas desde la universidad para el efectivo desarrollo de las acciones que realizan en lo que a Salud Pública compete.
Facultad de Psicología		La Facultad de Psicología realizó la investigación “Estructura y dinámica de familias con hijos en primera infancia”, bajo la dirección de las profesoras Martha Rocío González Bernal, investigadora principal, y Ángela María Trujillo Cano, coinvestigadora, con el objetivo principal de describir la estructura y la dinámica familiar cotidiana de grupos familiares de una región rural de la zona norte de Bogotá con hijos entre 5 y 8 años de edad.
Facultad de Psicología		La Facultad de Psicología realiza desde hace cuatro años el proyecto “Convivencia en la escuela: un camino hacia la paz”, con el fin de promover la convivencia entre los diferentes actores (niños, padres, docentes y directivos) de seis comunidades educativas en los municipios de Chía y Sopó a través de un programa de desarrollo psicosocial.
Facultad de Derecho		La Dra. Diana María Gómez Hoyos, coordinadora de Derecho Laboral y de la Seguridad Social en el Área de Derecho Privado y de la Empresa, de la Universidad de La Sabana, presentó un Proyecto de Ley al Congreso de la República sobre la Licencia de Maternidad en las empresas colombianas, con la respectiva exposición de motivos para modificar la legislación existente o crear instituciones jurídicas nuevas sobre el tema objeto de estudio.
Centro de Tecnologías para la Academia	Ministerio de Educación Nacional	El Centro de Tecnologías para la Academia de la Universidad de La Sabana (CTA) asesoró al Ministerio de Educación Nacional (MEN) en la planeación, desarrollo, montaje, implementación, monitoreo y evaluación permanente de cursos virtuales en el marco del portal Colombia Aprende, como estrategia de apoyo a los procesos de formación virtual de la comunidad educativa.



Unidad Académica Facultad - Instituto	Institución con la que se efectuó el proyecto	Descripción
Centro de Tecnologías para la Academia	Universidad de La Sabana	<p>A principio del mes de mayo y teniendo en cuenta lo ocurrido en la sede principal de la Universidad, el Centro de Tecnologías para la Academia realizó la adquisición del licenciamiento abierto en Elluminate Live 8, con el fin de desarrollar los procesos académicos de la Institución, de forma virtual, y apoyar de esta manera a la comunidad universitaria en esta situación de emergencia.</p> <p>El licenciamiento abierto de Elluminate Live 8 es el modelo de mayor flexibilidad y nivel de integración con sistemas de administración del aprendizaje (cuenta con puentes desarrollados para Moodle, Blackboard, Sakai, Angel, así como eCollege).</p> <p>Elluminate Live 8 se integra a la mayoría de los <i>Learning Management System</i> (LMS) complementando la educación bajo demanda, con sesiones en vivo, para incrementar la eficiencia de los programas educativos y de capacitación a través de la interacción en tiempo real de la comunicación sincrónica.</p> <p>En mayo el Centro de Tecnologías para la Academia capacitó a 64 profesores en esta herramienta y se llevaron a cabo 280 clases en línea utilizando Elluminate Live 8.</p>
Centro de Tecnologías para la Academia	Ministerio de Educación Nacional	<p>El Centro de Tecnologías para la Academia participó en el desarrollo del proyecto PlanEsTIC según las diferentes líneas de acción estratégicas planteadas por el Ministerio de Educación Nacional (MEN), por medio de varias etapas enfocadas al fortalecimiento de la capacidad de uso y apropiación de las Tecnologías de la Información y de la Comunicación (TIC) en las Instituciones de Educación Superior (IES) en Colombia.</p>
VISION - OTRI	Pymes de Bogotá	<p>Se iniciaron siete proyectos de consultoría en temas de acompañamiento legal y finanzas a empresas dentro del segmento PYME en Bogotá. Se finalizó satisfactoriamente el programa de Plan de Negocios de Base Tecnológica (primer semestre de 2011), el cual contó con la participación de 12 estudiantes para un total de nueve planes de negocio diseñados y evaluados metodológicamente.</p>

Unidad Académica Facultad - Instituto	Institución con la que se efectuó el proyecto	Descripción
VISION - OTRI	Policía Nacional	Para el sector público se desarrollaron los proyectos: "Policía Nacional In Company en Geopolítica, Relaciones Internacionales y Equipos de Alto Rendimiento". "Armada Nacional", con el objeto de asesorar a la institución en temas medioambientales, de seguridad y salud ocupacional. "Definición de estrategias en salud, acompañamiento para recuperación, control, desinfección y rehabilitación de los municipios en el departamento de Cundinamarca", con la Gobernación de Cundinamarca.
VISION - OTRI	Ministerio de las Tecnologías de la Información y las Comunicaciones Mintic	Proyecto "Computadores para Educar", suscrito con el Ministerio de las Tecnologías de la Información y las Comunicaciones Mintic: se beneficiaron 49 casas de la cultura y 908 sedes estudiantiles, con 6.621 computadores portátiles y de escritorio, en los departamentos de Arauca, Boyacá, Casanare, Santander y Vichada.
VISION - OTRI	INALDE Business School	En 2011 se dio inicio al primer corte del programa Consultor Aprendiz Naves, desarrollado en conjunto con el INALDE, mediante el cual se prevé dar apoyo a 10 proyectos de los estudiantes de MBA Intensivo que actualmente cursan el segundo año de Maestría.
Facultad de Medicina		"Protección a madres gestantes y niños de Bogotá", primer programa virtual hospitalario distrital de guías maternas de atención perinatal.
Facultad de Medicina		La Facultad de Medicina organizó el Simposio 'Política Nacional de Sangre, Hemocomponentes y Hemoderivados - Presente y Futuro' en unión con los entes regulatorios, la academia y demás actores del sector salud, con el fin de propiciar un espacio para el análisis y la concertación de los retos y oportunidades de la Política Nacional de Sangre, Hemocomponentes y Hemoderivados. El evento tuvo lugar en el Auditorio Luis Guillermo Vélez del Congreso de la República (6 de abril).
INALDE Business School	Armada Nacional de Colombia	Se llevó a cabo el programa "Decisiones y liderazgo en crisis", diseñado para la Armada Nacional de Colombia. Este contó con la participación de 50 miembros de la fuerza militar, entre capitanes, contralmirantes y mayores.
INALDE Business School	Club de Ejecutivos de Cali	Del 24 al 27 de octubre se llevó a cabo, en el Club de Ejecutivos de Cali, el Programa de Gobierno en pequeñas y medianas empresas familiares. Este contó con la participación de 96 empresarios familiares de la región vallecaucana y se realizó con el apoyo académico del INALDE Business School, y el patrocinio de la Corporación Interamericana de Inversiones (CII) y Bancoldex. Las sesiones fueron impartidas por los profesores del Área <i>Family Business</i> del INALDE: Gonzalo Gómez-Betancourt, María Piedad López Vergara e Iván Amaya Villegas.



Unidad Académica Facultad - Instituto	Institución con la que se efectuó el proyecto	Descripción
INALDE Business School	Consejo Directivo del Centro de ExxonMobil	El viernes 28 de octubre finalizó la cuarta versión del Programa de Gobierno y Liderazgo, organizado entre el Consejo Directivo del Centro de ExxonMobil para el Estudio de la Energía y el Desarrollo y el INALDE Business School. Este contó con la participación de 63 líderes colombianos de empresas como la ANDI, <i>El Espectador</i> , la Fundación Pies Descalzos, Colfuturo, Casa Editorial El Tiempo, la Fundación Operación Sonrisa, etc., quienes fortalecieron sus habilidades directivas para conducir, en el corto y mediano plazo, los destinos del país.
Facultad de Filosofía y Ciencias Humanas	Círculo de Periodistas de Bogotá (CPB) y la Asociación de Facultades de Comunicación Social (Afacom)	Con el lema “Periodismo para una sociedad transparente”, los días 11 y 12 de agosto se realizó la Cátedra Kapuscinski, organizada por la Universidad Central en coordinación con el Círculo de Periodistas de Bogotá y la Asociación de Facultades de Comunicación Social. En dicho evento participó el profesor José Ángel Hernández en el conversatorio ‘¿Cómo informan los medios latinoamericanos en el contexto geopolítico contemporáneo?’. Entre los panelistas se encontraban el director de <i>El Tiempo</i> , Roberto Pombo, la ex senadora Piedad Córdoba, la directora de la Misión de Observación Electoral de la OEA, Alejandra Barrios, el director de la Corporación Arco Iris, León Valencia, el decano de la Facultad de Comunicación de la Universidad Javeriana, José Vicente Arizmendi, entre otros.
Clínica Universidad de La Sabana		Luego de la inundación del Campus de la Universidad de La Sabana y el INALDE Business School, la Comisión de Asuntos Generales de la Universidad encomendó a los miembros de Vigilancia Epidemiológica y Gestión Ambiental de la Clínica Universidad de La Sabana desarrollar el acompañamiento técnico para el Plan de Acción frente a la emergencia.

Proyectos de consultoría con participación de profesores de tiempo completo y de medio tiempo, graduados y estudiantes dedicados a proyectos de extensión y proyección.

Nombre del cliente	Ciudad	Estudiantes	Graduados	Profesores	Total
ARP Colpatría Barranquilla	Barranquilla	0	0	0	0
U. de La Sabana - Curso Facultad de Ingeniería - Escuela Internacional de Ciencias Económicas y Administrativas 12	Bogotá D. C.	0	2	1	3
U. de La Sabana - Curso Ingeniería - Emprendimiento 5	Bogotá D. C.	0	2	1	3
Curso Consultor Plan de Negocios NAVES 2011-2	Bogotá D. C.	0	2	1	3
ARP Colpatría	Bogotá D. C.	0	0	1	1
Policía Nacional	Bogotá D. C.	0	2	0	2
Policía Nacional	Bogotá D. C.	0	2	0	2
Traing Trabajos de Ingeniería Ltda.	Bogotá D. C.	0	1	0	1
Manos Maestras Bogotá Ltda.	Bogotá D. C.	0	1	0	1
Sociedad Técnica Colombiana S. A.	Bogotá D. C.	0	1	1	2
Ingecontrol	Bogotá D. C.	0	1	0	1
Colciencias	Bogotá D. C.	0	0	0	0
Compañía Procesadora de Alimentos Frigoalto S. A.	Bogotá D. C.	0	0	0	0
Químicos Campota	Bogotá D. C.	0	1	0	1
Químicos Campota	Bogotá D. C.	0	1	0	1
Compañía Energética de Transportes Ltda.	Bogotá D. C.	0	1	0	1
Jorge E. Taussig Shaw	Bogotá D. C.	0	1	0	1

Nombre del cliente	Ciudad	Estudiantes	Graduados	Profesores	Total
Laboratorios Bremyng	Bogotá D. C.	0	1	0	1
Fernando Puerta Macías	Bogotá D. C.	0	1	0	1
Aeroélices	Bogotá D. C.	0	1	0	1
Universidad América	Bogotá D. C.	2	0	0	2
Icsef	Bogotá D. C.	0	1	0	1
Sumitemp - ARP Colpatría	Bogotá D. C.	0	0	0	0
Máster Control	Bogotá D. C.	0	1	0	1
Plan de Negocios Base Tecnológica	Bogotá D. C.	0	2	1	3
Fundación Bolívar	Bogotá D. C.	0	0	0	0
Salas ERA Boyacá	Bogotá D. C.	0	0	0	0
Salas ERA	Bogotá D. C.	0	0	0	0
Business English Banco de Bogotá	Bogotá D. C.	0	0	2	2
Business English Banco de Bogotá II	Bogotá D. C.	0	0	2	2
Ejército Nacional	Bogotá D. C.	0	0	6	6
Procuraduría 2	Bogotá D. C.	0	0	1	1
Armada Nacional de Colombia	Bogotá D. C.	0	0	2	2
Fuerza Aérea Colombiana	Bogotá D. C.	0	0	4	4
Neumática del Caribe	Bogotá D. C.	0	0	0	0
Neumática del Caribe	Bogotá D. C.	0	0	0	0
Granabastos S. A.	Bogotá D. C.	0	1	0	1
TGN S. A.	Bogotá D. C.	0	1	0	1
M. de U. Asociados Ltda.	Bogotá D. C.	0	1	0	1
Macmar Ltda.	Bogotá D. C.	0	1	0	1
Metalmad de Colombia Ltda.	Bogotá D. C.	0	1	0	1

Nombre del cliente	Ciudad	Estudiantes	Graduados	Profesores	Total
Marvin Fortich Pacheco	Bogotá D. C.	0	1	0	1
Servicios de Alimentación La Vianda	Bogotá D. C.	0	0	0	0
Ladrillera Barranquilla	Bogotá D. C.	0	1	0	1
Distribuciones Abastos Pinilla S. A.	Bogotá D. C.	0	1	0	1
Fundiciones de Lima	Bogotá D. C.	0	1	0	1
Indutrónica SAS	Bogotá D. C.	0	0	0	0
Pizano S. A. Kepner	Bogotá D. C.	0	0	0	0
Pizano S. A. Producción Limpia	Bogotá D. C.	0	0	0	0
Aquamar S. A.	Bogotá D. C.	0	1	0	1
Armada Nacional	Bogotá D. C.	0	1	0	1
Cesvi - Mapre	Bogotá D. C.	0	1	0	1
Flores de Oriente S. A.	Bogotá D. C.	0	0	0	0





Proyectos de asesoría y consultoría a nivel nacional e internacional articulados a la docencia y la investigación.

Nombre del proyecto de asesoría o consultoría	Nivel	Unidad Académica Facultad - Instituto	Número de profesores adscritos al proyecto	Número de egresados adscritos al proyecto	Número de estudiantes adscritos al proyecto
Asesoría en Autoevaluación, Acreditación y Currículo a la Escuela de Enfermería de la Universidad Católica Santo Toribio de Mogrovejo en Chiclayo (Perú)	Internacional	Facultad de Enfermería y Rehabilitación	1		
Asesoría como especialista al proyecto "Implementación del diseño curricular basado en competencias de la carrera de Enfermería de la Universidad de Tarapacá"	Internacional	Facultad de Enfermería y Rehabilitación	1		
Proyecto "Caracterización de la microbiota intestinal en adultos según estado nutricional por índice de masa corporal"	Nacional	Facultad de Ingeniería	1		
"Diseño de un proceso para valorización de cebolla de rama (<i>allium fistulosum</i>)"	Nacional	Facultad de Ingeniería	1		
"Práctica maternal, práctica pre jardín y jardín, práctica de transición, práctica social, práctica de inclusión educativa y práctica bilingüe"	Nacional	Facultad de Educación	3	1	

Nombre del proyecto de asesoría o consultoría	Nivel	Unidad Académica Facultad - Instituto	Número de profesores adscritos al proyecto	Número de egresados adscritos al proyecto	Número de estudiantes adscritos al proyecto
Asesoría al programa de Periodismo de la Universidad de Antioquia	Nacional	Facultad de Comunicación	1		
Asesoría al Ministerio de Educación Nacional (MEN) en la planeación, desarrollo, montaje, implementación, monitoreo y evaluación permanente de cursos virtuales en el marco del portal Colombia Aprende	Nacional	Centro de Tecnologías para la Academia	2		
“Formación en líderes de familia”	Nacional	Instituto de la Familia	2		
“Parejas inteligentes: casados y felices”	Nacional	Instituto de la Familia	2		
“Viviendo con responsabilidad”	Nacional	Instituto de la Familia	2		
“Mujeres emprendedoras”	Nacional	Instituto de la Familia	2		



Programas de cooperación nacional e internacional.

Unidad Académica Facultad - Instituto	Entidad	Descripción	Nivel
Institucional	Entidad privada	Protocolo de cooperación para intercambio de estudiantes y profesores, investigación conjunta y dobles titulaciones, en Canadá.	Internacional
Institucional	Entidad privada	Convenio de cooperación con el Instituto de Postgrados - Forum.	Internacional
Facultad de Medicina	Centro de Estudios Médicos Interculturales	Profesor Francisco Lamus: asistió como auditor local de un proyecto enfocado a recuperar las prácticas culturales en salud de las comunidades indígenas Tucano Orientales del departamento de Guaviare, por invitación del Centro de Estudios Médicos Interculturales CEMI (25 al 30 de julio).	Nacional
Facultad de Ingeniería	Universidad de Piura	El ingeniero William Ipanaqué Alama visitó la Universidad de Piura (Perú) con el objetivo de realizar un convenio de cooperación para contactar diferentes grupos de investigación y de esta manera realizar investigaciones conjuntas, y también mostrar a los estudiantes de Ingeniería Informática otro panorama de las temáticas de investigación del grupo CapSab (Control y Automatización de procesos, Universidad de La Sabana).	Internacional
INALDE Business School	Entidad privada	El 5 de mayo el INALDE contó con la presencia del Dr. Álvaro González Alorda, quien dictó las sesiones en el Open Day que se realizó para presidentes y gerentes generales. Actualmente, el Dr. González Alorda se desempeña como profesor titular de tiempo completo del ISEM Fashion Business School, de España. Además, es director del Área de Innovación de la misma Escuela.	Nacional
INALDE Business School	Entidad privada	El 13 de mayo se dio inicio al PADE Región Caribe. El programa cuenta con empresarios de empresas como Hotel Santa Clara, Fendipetróleo, Cementos Argos y Helm Bank. Las sesiones se extendieron hasta el 28 de octubre.	Nacional
INALDE Business School	Entidad privada	El 17 de mayo se dio inicio al Programa de Alta Dirección Empresarial - PADE en su versión 2011. El programa contó, al igual que todos los años, con importantes directivos y empresarios del país entre los que se destacan la Presidenta de 3M, el Presidente de Colfondos y la Presidenta de Constructora Colpatria S. A.	Nacional

Unidad Académica Facultad - Instituto	Entidad	Descripción	Nivel
INALDE Business School	Entidad privada	Del 16 al 21 de mayo el INALDE contó con la presencia del Dr. José María Corrales, quien dirigió sesiones del Área de Control en los programas PDD I, MBA 2010-2012, MBA Intensivo (ambas cohortes), así como sesiones de Continuidad en Bogotá y Medellín. Actualmente, el Dr. Corrales se desempeña como director de Formación de Ejecutivos y Máster, y como profesor del Área de Sistemas de Dirección y Control, del IAE Business School (Argentina).	Nacional
INALDE Business School	Entidad privada	El lunes 30 de mayo inició el Programa de Desarrollo Directivo - PDD II. El programa cuenta con directivos de importantes empresas como Amarey Nova Medical, Grupo Odinsa S. A., Oracle Colombia Ltda. y Sura.	Nacional

Cargos que ocupan o han ocupado los graduados en el medio nacional e internacional y que por su naturaleza especial e impacto sobresalen entre los demás.

Graduado	Unidad Académica Facultad - Instituto	Entidad - Organización (empresa a la que pertenece)	Cargo	Nivel
Juan Camilo Acosta	Escuela Internacional de Ciencias Económicas y Administrativas	Terpel	Gerente de Servicio al Cliente	Nacional
Juan Carlos Angarita Machado	Escuela Internacional de Ciencias Económicas y Administrativas	Uniformes y Dotaciones JC - Unidot	Gerente y dueño	Nacional
Yolanda Arciniegas Pinzón	Escuela Internacional de Ciencias Económicas y Administrativas	Crear País S. A.	Directora de Apoyo	Nacional
José Rafael Barragán Benítez	Escuela Internacional de Ciencias Económicas y Administrativas	Rafael Barragán Maquinarias & Herramientas	Gerente General	Nacional
Martín Emilio Barrera Garzón	Escuela Internacional de Ciencias Económicas y Administrativas	Invima	Asesor	Nacional

Graduado	Unidad Académica Facultad - Instituto	Entidad - Organización (empresa a la que pertenece)	Cargo	Nivel
Álvaro Bermúdez Merizalde	Escuela Internacional de Ciencias Económicas y Administrativas	Axesat S. A.	Vicepresidente Ejecutivo	Internacional
Martha Claudia Bernal Castaño	Escuela Internacional de Ciencias Económicas y Administrativas	Mercanelectro S. A.	Subgerenta General	Nacional
Viviana Alexandra Bernal Rengifo	Escuela Internacional de Ciencias Económicas y Administrativas	Mundial de Seguros	Directora	Nacional
Wilson Giovanni Buitrago Novoa	Escuela Internacional de Ciencias Económicas y Administrativas	Banco Santander	Gerente	Nacional
Andrés Bula Arenas	Escuela Internacional de Ciencias Económicas y Administrativas	Supapel	Gerente de Distrito	Nacional
Beatriz Cadavid Claussen	Escuela Internacional de Ciencias Económicas y Administrativas	Gimnasio Iragua	Docente	Nacional
José Fernando Cadavid Claussen	Escuela Internacional de Ciencias Económicas y Administrativas	Prosein	Gerente General	Internacional
Diana Carrizosa Bayón	Escuela Internacional de Ciencias Económicas y Administrativas	Walt Disney	Gerenta	Internacional
Gustavo Felipe Cotrino Garzón	Escuela Internacional de Ciencias Económicas y Administrativas	Fotomoriz S. A.	Gerente de Operaciones	Nacional
Sahid Alexander Díaz González	Escuela Internacional de Ciencias Económicas y Administrativas	CBM de Colombia	Gerente de Marca	Nacional
Eduardo Durán Franch	Escuela Internacional de Ciencias Económicas y Administrativas	Independiente	Administrador	Nacional

Graduado	Unidad Académica Facultad - Instituto	Entidad - Organización (empresa a la que pertenece)	Cargo	Nivel
Lino Alberto Franco Cala	Escuela Internacional de Ciencias Económicas y Administrativas	Fenalco	Gerente de Proyecto	Nacional
Camilo Gómez Ortiz	Escuela Internacional de Ciencias Económicas y Administrativas	Mantaraya Travel	Gerente Fundador	Nacional
Mauricio Hernández Ángel	Escuela Internacional de Ciencias Económicas y Administrativas	U.S. Brokers	Dueño	Nacional
Sergio Herrán Parra	Escuela Internacional de Ciencias Económicas y Administrativas	Carvajal S. A.	Gerente de Cuenta	Nacional
Adriana Marcela Herrera Fuenmayor	Escuela Internacional de Ciencias Económicas y Administrativas	Plus Valores S. A.	Comisionista Bolsa Nacional Agropecuaria/ Gerente de Mercadeo	Nacional
Jorge Enrique Herrera González	Escuela Internacional de Ciencias Económicas y Administrativas	Editorial Globo - <i>Diario La República</i>	Jefe de Departamento de Ley	Nacional
Juliana Jaramillo Pabón	Escuela Internacional de Ciencias Económicas y Administrativas	Universidad Javeriana	Docente Investigadora Facultad de Educación	Nacional
Francisco Javier Lloveras López	Escuela Internacional de Ciencias Económicas y Administrativas	Carrefour	Director Servicios Comerciales	Nacional
Orlando Mancera Sanabria	Escuela Internacional de Ciencias Económicas y Administrativas	Epago de Colombia	Director Administrativo y Financiero	Nacional
Mauricio Marín Gutiérrez	Escuela Internacional de Ciencias Económicas y Administrativas	Lloyds Apartasuites	Gerente General	Nacional
Lula Alexandra Mariño Niño	Escuela Internacional de Ciencias Económicas y Administrativas	Banco Standard Chartered	<i>Financial Institution Relation Management</i>	Nacional
Miguel Ángel Mercado Landines	Escuela Internacional de Ciencias Económicas y Administrativas	Banco AV Villas	Gerente	Nacional

Graduado	Unidad Académica Facultad - Instituto	Entidad - Organización (empresa a la que pertenece)	Cargo	Nivel
William Montaña Muñoz	Escuela Internacional de Ciencias Económicas y Administrativas	Banco Santander	Gerente de Banca Empresarial	Nacional
Javier Jesús Navarro Morales	Escuela Internacional de Ciencias Económicas y Administrativas	Alarcón French & Cía. Ltda.	Gerente General	Nacional
Mario Alberto Niño Torres	Escuela Internacional de Ciencias Económicas y Administrativas	Meals de Colombia	Presidente	Nacional
María Teresa Gabriela Pardo de Vargas	Escuela Internacional de Ciencias Económicas y Administrativas	Carroteca 123	Subgerenta	Nacional
Christopher Paschall Ahren	Escuela Internacional de Ciencias Económicas y Administrativas	Entrearte, Galería Cristopher Paschall	Gerente General	Nacional
Édgar Alberto Portilla López	Escuela Internacional de Ciencias Económicas y Administrativas	Pulcalpa Construcciones Ltda.	Gerente General	Nacional
Daniel Puerta Plazas	Escuela Internacional de Ciencias Económicas y Administrativas	Croc Ltda.	Gerente Comercial	Nacional
Juan David Ramírez	Escuela Internacional de Ciencias Económicas y Administrativas	Prois	Gerente	Nacional
Ricardo Arturo Ramírez Mendoza	Escuela Internacional de Ciencias Económicas y Administrativas	Dietrich-Logistics	Gerente General Región Andina	Nacional
Carlos Fernando Restrepo Herrán	Escuela Internacional de Ciencias Económicas y Administrativas	Metro Marketing	Gerente	Nacional
Martha Lucía Robayo Hernández	Escuela Internacional de Ciencias Económicas y Administrativas	Universidad de La Salle	Directora Financiera	Nacional
Víctor José Rojas González	Escuela Internacional de Ciencias Económicas y Administrativas	Suleasing Internacional	Gerente de Cuenta	Internacional

Graduado	Unidad Académica Facultad - Instituto	Entidad - Organización (empresa a la que pertenece)	Cargo	Nivel
Daniel Fernando Rojas Núñez	Escuela Internacional de Ciencias Económicas y Administrativas	Fundación Teletón	Director Nacional de Centros de Rehabilitación	Nacional
Luis Jorge Sánchez Lemus	Escuela Internacional de Ciencias Económicas y Administrativas	Universidad Piloto de Colombia	Director de Desarrollo Institucional	Nacional
Eduardo Santoyo Cadena	Escuela Internacional de Ciencias Económicas y Administrativas	.Co Internet Sas	Vicepresidente de Relaciones Interinsitucionales	Nacional
Catherine Cecilia Spencer Rangel	Escuela Internacional de Ciencias Económicas y Administrativas	Consultécnicos S. A.	Gerenta Administrativa y Financiera	Nacional
Ileana Stevenson Covo	Escuela Internacional de Ciencias Económicas y Administrativas	Cámara de Comercio	Presidenta Ejecutiva	Nacional
Javier Rodrigo Urbina Franco	Escuela Internacional de Ciencias Económicas y Administrativas	Diver S. A.	Gerente General	Nacional
Álvaro Vargas Zamudio	Escuela Internacional de Ciencias Económicas y Administrativas	Sekolor	Gerente de Promoción	Nacional
Daniel José Vergara de Bedout	Escuela Internacional de Ciencias Económicas y Administrativas	Digital Ware	Business Manager	Nacional
Luz Stella Vieira Garcés	Escuela Internacional de Ciencias Económicas y Administrativas	C.I. Hym Supply	Gerenta	Nacional
Gloria Eugenia Fierro Villarreal	Escuela Internacional de Ciencias Económicas y Administrativas	Yokomotor	Administrativa	Nacional
Eliana Rocío Guerrero Solórzano	Escuela Internacional de Ciencias Económicas y Administrativas	Seguros Bolívar	Directora Comercial	Nacional
Bela Himelfarb Utrera	Escuela Internacional de Ciencias Económicas y Administrativas	Inverleoka S. A.	Gerente de Importaciones	Nacional

Graduado	Unidad Académica Facultad - Instituto	Entidad - Organización (empresa a la que pertenece)	Cargo	Nivel
Aída del Pilar Monroy Salamanca	Escuela Internacional de Ciencias Económicas y Administrativas	Organización Médica Laboral Ltda.	Gerenta Administrativa	Nacional
Olga Molina	Escuela Internacional de Ciencias Económicas y Administrativas	Sodimac	Gerenta Experiencia de Compra	Nacional
Catalina Osorio	Escuela Internacional de Ciencias Económicas y Administrativas	Professional Catering	Chef	Nacional
Diana Marcela Cujia Rico	Escuela Internacional de Ciencias Económicas y Administrativas	Gymboree	Directora General	Nacional
Mauricio Olarte	Escuela Internacional de Ciencias Económicas y Administrativas	BNP Banco de Paribas Cardif	Gerente Comercial	Nacional
María Alejandra Bocanegra	Escuela Internacional de Ciencias Económicas y Administrativas	Quesos del Vecchio	Gerenta Comercial	Nacional
Evelyn Agüa Chamorro	Facultad de Comunicación	Sin Local	Mercadeo y Logística	Nacional
Jaime Algarra Rueda	Facultad de Comunicación	Colombiana de Televisión	Director de Departamento de Finanzas	Nacional
Sebastián Álvarez Arango	Facultad de Comunicación	UNE EPM Comunicaciones	Director de Comunicaciones	Nacional
Elvira Carmen Aparicio Uribe-Holguín	Facultad de Comunicación	Diez Consultores	Gerenta General	Nacional
María Orlanda Aristizábal	Facultad de Comunicación	Ministerio de Cultura	Coordinadora del Grupo de Políticas e Investigación de la Dirección de Comunicación	Nacional
Wilma del Pilar Calderón Fernández	Facultad de Comunicación	Mediática Comunicaciones	Directora Comercial	Nacional
Ricardo Calderón Villegas	Facultad de Comunicación	Revista <i>Semana</i>	Editor de Investigaciones	Nacional

Graduado	Unidad Académica Facultad - Instituto	Entidad - Organización (empresa a la que pertenece)	Cargo	Nivel
Lucía Isabel Chamat Barrios	Facultad de Comunicación	Bavaria S. A.	Gerenta de Comunicaciones Internas	Nacional
Camilo Alfonso Chaparro	Facultad de Comunicación	Canal RCN	Jefe de Emisión de Noticias del Medio Día	Nacional
Luz Dary Chaves Muñoz	Facultad de Comunicación	Asesor BID	Asesora Proyectos de Bilingüismo y Sistema	Nacional
Daniel Mauricio Chiquillo Pérez	Facultad de Comunicación	Independiente	Consultor	Nacional
Luis Fernando Cortés Falla	Facultad de Comunicación	Loyalty Ltda.	Director Ejecutivo y socio	Nacional
María Claudia Delgado Orozco	Facultad de Comunicación	CDO Comunicaciones	Dueña - Directora	Nacional
Juliana Carolina Díaz Álvarez	Facultad de Comunicación	Globostart	Directora	Nacional
Oliva Díaz Granados	Facultad de Comunicación	Corporate Affairs Consulting	Gerenta	Nacional
Jairo Enrique Dueñas Villamil	Facultad de Comunicación	Cromos	Director	Nacional
María del Pilar Gómez Castelblanco	Facultad de Comunicación	Casa Bates	Directora de Servicio al Cliente	Nacional
Astrid Gómez Hilarión	Facultad de Comunicación	Fundación Social	Asesora	Nacional
María Clara Gracia Buitrago	Facultad de Comunicación	Comunicación Estratégica y RPPP	Gerenta	Nacional

Graduado	Unidad Académica Facultad - Instituto	Entidad - Organización (empresa a la que pertenece)	Cargo	Nivel
Camilo Andrés Hernández Mejía	Facultad de Comunicación	Absent Papa Event	Coordinador de Comunicaciones	Nacional
Ángela Patricia Janiot	Facultad de Comunicación	CNN Español	Presentadora y periodista	Nacional
Juan Eduardo Jaramillo Noguera	Facultad de Comunicación	Canal RCN	Presentador	Nacional
Ángela Constanza Jerez	Facultad de Comunicación	Jerez y Sandoval Medios de Responsabilidad Social	Gerenta	Nacional
Luz Marina Londoño Mejía	Facultad de Comunicación	Casa Editorial El Tiempo	Dirección de B+1 y Eventos Ceet	Nacional
Juan Fernando Londoño Osorio	Facultad de Comunicación	Ministerio de Justicia	Viceministro	Nacional
Heyde López Durán	Facultad de Comunicación	Contacto País	Gerente Bogotá y Cundinamarca	Nacional
María Consuelo Machado Jiménez	Facultad de Comunicación	Kumon	Español	Nacional
Andrés Orlando Mayorga Rincón	Facultad de Comunicación	Gran Estación Centro Comercial	Subgerente General	Nacional
Katherine Moreno Sarmiento	Facultad de Comunicación	Colprensa	Periodista	Nacional
María Cristina Núñez Trujillo	Facultad de Comunicación	Studio TV Video Ltda.	Gerenta y propietaria	Nacional
Jaime Alberto Ortiz Mora	Facultad de Comunicación	Sinergia Comunicaciones	Director General Consultor Comunicación Corporativa	Nacional

Graduado	Unidad Académica Facultad - Instituto	Entidad - Organización (empresa a la que pertenece)	Cargo	Nivel
Édgar Ospina	Facultad de Comunicación	Eco Comunicaciones	Gerente	Nacional
Clara Elvira Ospina Garzón	Facultad de Comunicación	América Noticias	Directora Periodística	Nacional
Adriana Paeres Leal	Facultad de Comunicación	Armada Nacional	Jefa de Prensa	Nacional
María Claudia Parías Durán	Facultad de Comunicación	Orquesta Filarmónica de Bogotá	Directora	Nacional
Silvia Parra	Facultad de Comunicación	CM&	Corresponsal de Internet	Nacional
Nelson William Parra Moreno	Facultad de Comunicación	Expreso Bibliográfico Colombia Ltda.	Gerente General	Nacional
Erick Hel-muth Pichot Restrepo	Facultad de Comunicación	Gatos Gemelos Comunicación SAS	Gerente y propietario	Nacional
Rut Elena Pineda Jaramillo	Facultad de Comunicación	Ipsos Napoleón Franco	Gerenta de Cuentas	Nacional
Leticia Isabel Plata Mendoza	Facultad de Comunicación	Telecom	Directora de Comunicaciones	Nacional
Gian Carlo Richelmi Contreras	Facultad de Comunicación	Skillz	Redactor y Productor-Realizador	Nacional
Tatiana Eugenia Rodríguez Paz	Facultad de Comunicación	Agencia de Publicidad	Gerenta de Proyecto y propietaria	Nacional
Narda Esperanza Rodríguez Sacristán	Facultad de Comunicación	Opción Imagen y Medios	Directora General	Nacional
Víctor Julio Romero Rodríguez	Facultad de Comunicación	Seminario Mayor, Universidad Javeriana, Universidad Autónoma	Profesor	Nacional

Graduado	Unidad Académica Facultad - Instituto	Entidad - Organización (empresa a la que pertenece)	Cargo	Nivel
Guillermo Antonio Romero Salamanca	Facultad de Comunicación	MB Comunicaciones	Director de Medios	Nacional
Mónica Rosas Castrillón	Facultad de Comunicación	Peoplesoft Inc.	Gerenta de Mercadeo	Nacional
Juan Manuel Ruiz Machado	Facultad de Comunicación	RCN Radio	Coordinador de Noticias	Nacional
Rubén Salas Blanco	Facultad de Comunicación	Imagen 21 Comunicaciones	Gerente	Nacional
Ana María Saravia Vásquez	Facultad de Comunicación	KLR Comunicaciones	Asesora	Nacional
Diego Senior	Facultad de Comunicación	Caracol Radio	Gerente General de Caracol Radio	Nacional
Mauricio Silva Guzmán	Facultad de Comunicación	Revista <i>Cambio</i>	Editor Sección País	Nacional
Daniel Tobón Gómez	Facultad de Comunicación	Caracol Radio	Editor Hora 20	Nacional
Jorge Alfredo Vargas Angulo	Facultad de Comunicación	RCN	Presentador	Nacional
Sandra Aguilera Bernal	Facultad de Comunicación	Organización Aviatur	Directora de Comunicación y Prensa	Nacional
María Fernanda Rojas Mantilla	Facultad de Comunicación	IDU	Directora	Nacional
Mónica Losada Castro	Facultad de Comunicación	Bancolombia	Gerenta	Nacional
Enrique Patiño	Facultad de Comunicación	Revista <i>Diners</i>	Editor General	Nacional
Lorena Machado	Facultad de Comunicación	<i>El Espectador</i>	Periodista	Nacional
Karen González	Facultad de Comunicación	Secretaría Distrital de Planeación	Directora de la Oficina de Comunicaciones y Prensa	Nacional

Graduado	Unidad Académica Facultad - Instituto	Entidad - Organización (empresa a la que pertenece)	Cargo	Nivel
Juan Pablo Machado	Facultad de Comunicación	Revista <i>Semana</i>	Coordinador Especiales Regionales	Nacional
Marcela Hernández	Facultad de Comunicación	Instituto Colombiano Agropecuario (ICA)	Prensa	Nacional
Nelson Hernández	Facultad de Comunicación	Acueducto de Bogotá	Residente Social de Obra	Nacional
Claudia Guasca	Facultad de Comunicación	RCN Radio	Área Comercial	Nacional
Nancy Sáenz	Facultad de Comunicación	RCN Radio	Asistente de Vicky Dávila	Nacional
Alexandra Villarreal	Facultad de Comunicación	Editorial Televisa	Directora Segmento de Entretenimiento	Nacional
Carolina Obregón	Facultad de Comunicación	Editorial Televisa	Coordinadora Editorial Revista <i>Muy Interesante</i>	Nacional
Glenda Martínez	Facultad de Comunicación	Cuerpo Oficial de Bomberos de Bogotá	Directora de Comunicaciones en Unidad Administrativa Especial	Nacional
Ulrike Susanne Wahl Haber	Facultad de Comunicación	Fundación Siemens Internacional	Directora Ejecutiva Región Andina	Internacional
Catalina Inés Acosta Albaracín	Facultad de Derecho	Gobernación de Cundinamarca	Diputada de la Asamblea de Cundinamarca	Nacional
Jennifer Carolina Amado Peña	Facultad de Derecho	Colpatria Multibanca Colpatria S. A.	Asesora Jurídica	Nacional
Paulo armando Aranguren Riaño	Facultad de Derecho	Fiduagraría	Secretario General Vicepresidente Jurídico	Nacional
Hugo William Max Artunduaga Nazayo	Facultad de Derecho	Artunduaga Escobar & Asociados	Abogado y socio	Nacional
Julio Ignacio Benetti Ángel	Facultad de Derecho	Independiente	Abogado	Nacional
Eduardo Bettin Vallejo	Facultad de Derecho	Cementos Paz del Río S. A.	Gerente Jurídico	Nacional

Graduado	Unidad Académica Facultad - Instituto	Entidad - Organización (empresa a la que pertenece)	Cargo	Nivel
Zulma Yaneth Castellanos Suárez	Facultad de Derecho	Independiente	Abogada externa	Nacional
Jesús María Cárdenas Beltrán	Facultad de Derecho	Dirección General de la Policía	Estadista	Nacional
Juan Carlos Castilla Martínez	Facultad de Derecho	Alianza Fiduciaria	Gerente Nacional de Negocios Fiduciarios	Nacional
Iván Mauricio Castillo Arenas	Facultad de Derecho	Café Salud Medicina Prepagada	Abogado Secretaría General	Nacional
Sara Inés Cervantes	Facultad de Derecho	Aguas del Magdalena S. A. E.S.P	Directora del Plan Departamental Rural de Aguas del Magdalena	Nacional
María Yolanda Chaustre García	Facultad de Derecho	Artunduaga Escobar & Asociados	Directora de Cobranza	Nacional
Xiomara Yaidira Clavijo Grimaldo	Facultad de Derecho	Firma de Abogados Dr. José Roberto Herrera Vergara	Abogada	Nacional
Mónica Paola Cristancho Garzón	Facultad de Derecho	Daimler Colombia	Gerenta de Asuntos Legales	Nacional
Gustavo Adolfo Cruz Matiz	Facultad de Derecho	Xerox de Colombia S. A.	Gerente Regional de Asuntos Legales	Nacional
Juan Pablo Currea Tavera	Facultad de Derecho	EPS Sanitas	Presidente	Nacional
Andrés Eslava Verdugo	Facultad de Derecho	Banco AV Villas - Concejo Municipal de Cota	Presidente del Concejo Director Nacional de Garantías Hipotecarias	Nacional
Klaus Michael Felsmann Hollmann	Facultad de Derecho	Audi Colombia	Gerente General	Nacional
Ruth Dary Forero Robayo	Facultad de Derecho	Proyectos e Inversiones Programar S.A.S.	Gerenta	Nacional

Graduado	Unidad Académica Facultad - Instituto	Entidad - Organización (empresa a la que pertenece)	Cargo	Nivel
Richard Franklin Cruz	Facultad de Derecho	Croplife	Director Región Andina	Nacional
Gustavo Adolfo Gómez Castañeda	Facultad de Derecho	Superintendencia Financiera de Colombia	Abogado Dirección de Portafolios de Inversión	Nacional
Luis Santiago Guijón Santamaría	Facultad de Derecho	Guijón Santamaría Abogados	Abogado Asociado	Nacional
Honorio Miguel Henríquez Pinedo	Facultad de Derecho	Escuela Superior de Administración Pública - ESAP	Director Nacional	Nacional
Tatiana Margarita Hoyos Juliao	Facultad de Derecho	Schlumberger	Abogada	Nacional
Natalia Hoyos Ramírez	Facultad de Derecho	Instituto de Desarrollo Urbano	Abogada Coordinadora	Nacional
Óscar Yesid Ibáñez Parra	Facultad de Derecho	Procuraduría General de la Nación	Procurador Judicial	Nacional
María Lía Jaramillo Gómez	Facultad de Derecho	Bavaria	Gerenta de Derecho Laboral	Nacional
Luis Enrique Landinez Ardila	Facultad de Derecho	GM Colmotores	Vicepresidente de Recursos Humanos	Internacional
Diana Beatriz López Durán	Facultad de Derecho	Notaría 33 de Bogotá	Notaria	Nacional
Javier Alfonso López Rojas	Facultad de Derecho	Independiente	Asesor en Contratación Estatal - Servicios Públicos	Nacional
Édgar Yohan Steve Méndez Herrera	Facultad de Derecho	Digitex Internacional Ltda.	Responsable Jurídico Región Andina	Nacional
Ana Isabel Mendieta Pineda	Facultad de Derecho	Universidad El Bosque	Coordinadora Departamento de Humanidades; Especialización en Filosofía de la Ciencia y docente	Nacional

Graduado	Unidad Académica Facultad - Instituto	Entidad - Organización (empresa a la que pertenece)	Cargo	Nivel
Natalia Núñez Vélez	Facultad de Derecho	Cementos Argos S. A.	Directora Legal Ambiental	Nacional
Jakeline Ortega Valencia	Facultad de Derecho	Secretaría de Educación	Abogada	Nacional
Juan Manuel Otoy Rojas	Facultad de Derecho	Gas Natural S. A. ESP	Director de Servicios Jurídicos Latinoamérica	Nacional
Álvaro Hernán Paipa Galeano	Facultad de Derecho	Alcaldía de Zipaquirá	Profesional Universitario Oficina Asesoría Jurídica	Nacional
Orlando Parada Díaz	Facultad de Derecho	Concejo de Bogotá	Concejal	Nacional
Francy Lorena Perafán Cuervo	Facultad de Derecho	Bufett de Abogados Lizcano y Ramírez Asociados	Abogada, litigante y consultora	Nacional
Carolina Posada Isaacs	Facultad de Derecho	Posse, Herrera & Ruiz	Abogada	Nacional
Margarita Rosa Prieto Casadiego	Facultad de Derecho	Particular	Asesora	Nacional
Bruno Antonio Puglisi Entralgo	Facultad de Derecho	Lozano Villa & Asociados Ltda.	Abogado Áreas Derecho Comercial-Administrativo	Nacional
Zamyr Rafael Rada Cassab	Facultad de Derecho	Natur Estetic	Director Comercial	Nacional
Carol Tatiana Ramírez Pinilla	Facultad de Derecho	CI Global Textiles Ltda.	Gerenta Jurídica y Comercial	Nacional
Gabriel Martín Reyes Copello	Facultad de Derecho	RCN	Presidente	Nacional
Bibiana Andrea Rincón Jácome	Facultad de Derecho	Ministerio de Educación Nacional	Abogada contratista	Nacional
Andrés Turbay de Mier	Facultad de Derecho	Amicorp Switzerland AG	Head of Trust	Nacional

Graduado	Unidad Académica Facultad - Instituto	Entidad - Organización (empresa a la que pertenece)	Cargo	Nivel
Jorge Alfonso Valderrama Ramos	Facultad de Derecho	Positiva Compañía de Seguros S. A.	Profesional Especializado	Nacional
Ángela Valencia Puertas	Facultad de Derecho	Audidores Económicos y Jurídicos	Abogada Independiente	Nacional
Ramsés Jonás Vargas	Facultad de Derecho	ONU	Abogado	Nacional
Julio Carlos Vergara	Facultad de Derecho	Fundación Restrepo Barco	Director Jurídico, Representante Legal Suplente	Nacional
Camilo Hernández Andrade	Facultad de Derecho	Independiente	Asesor	Nacional
Juan Carlos Zuluaga Rengifo	Facultad de Derecho	UT SIETT Cundinamarca	Gerente	Nacional
Viviana Cadena Buitrago	Facultad de Enfermería y Rehabilitación	Colsanitas	Coordinadora de Servicios Médicos	Nacional
Sandra Yanezh Castellanos	Facultad de Enfermería y Rehabilitación	Red Cardiovascular	Enfermera de Hemodinamia	Nacional
Martha Yannehe Laiton García	Facultad de Enfermería y Rehabilitación	Servicio Nacional de Aprendizaje SENA	Instructora	Nacional
Sandra Liliana Montenegro Rodríguez	Facultad de Enfermería y Rehabilitación	Universidad Santo Tomás	Docente	Nacional
Ana María Ruiz Manotas	Facultad de Enfermería y Rehabilitación	Consultoría Gestión del Riesgo Sura	Asesora del Riesgo	Nacional
Andrea Carolina Sierra Nava	Facultad de Enfermería y Rehabilitación	Clínica Universidad de La Sabana	Enfermera Jefa	Nacional
Roberto Augusto Vargas Márquez	Facultad de Enfermería y Rehabilitación	Analizamos Ltda.	Enfermero Ocupacional	Nacional

Graduado	Unidad Académica Facultad - Instituto	Entidad - Organización (empresa a la que pertenece)	Cargo	Nivel
Vivian Fernanda Jiménez	Facultad de Enfermería y Rehabilitación	Clínica Universidad de La Sabana	Enfermera Asesora de las Unidades Estratégicas de Desarrollo	Nacional
Jaime Andrés Abad Mejía	Facultad de Ingeniería	Johnson & Johnson Medical	Gerente de Ventas	Nacional
Carlos Arturo Azuero	Facultad de Ingeniería	Molina Flor Huila	Gerente	Nacional
Germán Alberto Bahamón	Facultad de Ingeniería	Sony Corporation Colombia	Gerente de Mercadeo	Nacional
Luis Alberto Bonilla	Facultad de Ingeniería	Mattel Colombia S. A.	Gerente de Distribución Colombia, Venezuela y Caribe	Nacional
Álvaro Mauricio Camacho	Facultad de Ingeniería	The Elite Flower	Gerente de Mercadeo	Internacional
José Alberto del Campo	Facultad de Ingeniería	Agroindustrias Uve S. A.	Director de Producción	Nacional
Juan Camilo Gaviria	Facultad de Ingeniería	Gaviagro Ltda.	Director de Ventas	Nacional
Carlos Alfredo Giraldo Uribe	Facultad de Ingeniería	Colombia Móvil	Gerente Logístico	Nacional
Juan Carlos González	Facultad de Ingeniería	Alfagres S. A.	Gerente Regional Norte	Nacional
Danny Ernesto Herrera	Facultad de Ingeniería	Alpina S. A.	Gerente Gestión Operaciones Industriales	Nacional
Juan Miguel Jaramillo Bula	Facultad de Ingeniería	Expocafé S. A.	Director de Estrategia y Proceso	Nacional
Lucía Quintana Valdívieso	Facultad de Ingeniería	Meals de Colombia	Directora Logística	Nacional
Gerardo Alberto Reyes Parra	Facultad de Ingeniería	Meals de Colombia S.A.S.	Jefe Proyecto SAP	Nacional

Graduado	Unidad Académica Facultad - Instituto	Entidad - Organización (empresa a la que pertenece)	Cargo	Nivel
Martha Johanna Sánchez Díaz	Facultad de Ingeniería	DISA S. A.	Coordinadora en Medio Ambiente	Nacional
Juan Carlos Santos Londoño	Facultad de Ingeniería	Carlón S. A.	Subgerente	Nacional
Elizabeth Tejada Torres	Facultad de Ingeniería	Manufacturas en Madera Ltda.	Gerenta	Nacional
David Yehuda Tesone Bonilla	Facultad de Ingeniería	Sigra S. A.	Gerente de Innovación	Nacional
Miguel Andrés Uribe Vélez	Facultad de Ingeniería	Algarra S. A.	Gerente Técnico	Nacional
Claudia Paola Yáñez Chiriví	Facultad de Ingeniería	Flores de Funza S. A. C.I.	Ejecutiva de Mercadeo	Nacional
Ana María Chamie Quintero	Facultad de Ingeniería	Solinte Ltda.	Gerenta propietaria	Nacional
Alejandro Varón	Facultad de Ingeniería	GR Chía	Gerente de Logística	Nacional
Carlos Andrés Herrera Cárdenas	Facultad de Ingeniería	Nestlé de Colombia	Gerente <i>Demand and Supply Planning</i>	Nacional
María José Isaacs Noriega	Facultad de Ingeniería	Araújo 6 Barras Asociados	Directora de Mercadeo y Comunicaciones	Nacional
Rodrigo Luna Durán	Facultad de Ingeniería	Adobe Systems Inc.	Gerente País	Nacional
Alejandro Standall Airo	Facultad de Ingeniería	Aspect	Vicepresidente Regional Andino y Caribe	Nacional
Andrés Camilo Fajardo Cano	Facultad de Ingeniería	Skandia	Gerente de Proyectos	Nacional
Luisa Fernanda Velásquez Alfonso	Facultad de Ingeniería	IBM Colombia	<i>SIN Lead Developer Rep.</i>	Nacional

Graduado	Unidad Académica Facultad - Instituto	Entidad - Organización (empresa a la que pertenece)	Cargo	Nivel
Carolina Ahumada Acevedo	Facultad de Psicología	Fajobe S. A.	Jefa Gestión Humana	Nacional
Gloria Inés Andrade Vélez	Facultad de Psicología	Parmalat	Jefa de Entrenamiento y Desarrollo	Nacional
María Cristina Barrios Jiménez	Facultad de Psicología	Ejército Militar	Jefa de Gestión Humana del Ejército	Nacional
Liliana Mercedes Barros González	Facultad de Psicología	Fundación Pavco	Directora	Nacional
Liliana Cabrera Vega	Facultad de Psicología	Colsanitas	Directora de Capacitación y Desarrollo	Nacional
Lilian Cardona Pino	Facultad de Psicología	Lafayette	Jefe de Gestión Humana	Nacional
Diego David Cardozo	Facultad de Psicología	Psigma Corporation SAS	Gerente General	Nacional
José Vicente Devis Morales	Facultad de Psicología	Colegio Cumbres	Psicólogo / Asistente de Prefectura de Estudios	Nacional
Flor Modesta Gnecco Arregocés	Facultad de Psicología	Superintendencia de Subsidio Familiar	Superintendente	Nacional
Luis Alberto Marín Esteban	Facultad de Psicología	Colsanitas	Psicólogo Clínico	Nacional
Zorayda Martínez Castro	Facultad de Psicología	Ejército Nacional	Psicóloga	Nacional
Liry Yaneth Matallana Vargas	Facultad de Psicología	Thomas International	Gerenta Ejecutiva	Nacional
Diego Romero	Facultad de Psicología	Alcaldía Municipal de Chía	Secretario de Desarrollo Social	Nacional
Yazmín Yineth Vásquez Torres	Facultad de Psicología	Ipsos Napoleón Franco	Senior Account Manager	Nacional

Graduado	Unidad Académica Facultad - Instituto	Entidad - Organización (empresa a la que pertenece)	Cargo	Nivel
Diana Jimena Párraga Botero	Facultad de Educación	Preescolar Arcoiris	Docente	Nacional
Yeimi Meliza Peña Beltrán	Facultad de Educación	Aspaen Gimnasio Iragua	Directora de Grupo	Nacional
Ana María Barreto Hoyos	Instituto de Postgrados - Forum	Teleset	Asistente Financiera de Comerciales	Nacional
Juan Arturo García Rivera	Instituto de Postgrados - Forum	Procodes	Gerente	Nacional
Edward Alexander Lemus Romero	Instituto de Postgrados - Forum	Telmex Colombia	Director de Atención al Cliente	Nacional
Néstor H. Téllez García	Instituto de Postgrados - Forum	Telletex Ltda.	Gerente y propietario	Nacional
Eunice Herrera Sarmiento	Instituto de Postgrados - Forum	Holcim Colombia S. A.	Directora de Asuntos Corporativos y Recursos Humanos	Nacional
Juan Carlos Bolaños Jiménez	Instituto de Postgrados - Forum	Pica-Colombia	Director Legal Latinoamérica	Nacional
Aída del Socorro Correa Arcila	Instituto de Postgrados - Forum	Seguros de Vida Colpatria-ARP	Subgerenta	Nacional
Genny Patiño Navas	Instituto de Postgrados - Forum	Gefal Colombia Asesores de Seguros	Gerenta y dueña	Nacional
María Victoria Cadavid Claussen	INALDE Business School	Universidad Católica	Directora de Bienestar Estudiantil	Nacional
María Adela Zornosa López	INALDE Business School	Fundación San Ezequiel Moreno	Directora Seccional Bogotá	Nacional
Adriana Beatriz Carrillo López	Instituto de Postgrados - Forum	Shering Plough	Gerenta Desarrollo y Selección	Nacional
Adriana Lizbeth Esteban Correa	Instituto de Postgrados - Forum	Quala S. A.	Directora de Gestión Humana	Nacional

Graduado	Unidad Académica Facultad - Instituto	Entidad - Organización (empresa a la que pertenece)	Cargo	Nivel
Sandra Mile- na Goldwas- ser Garzón	Instituto de Postgrados - Forum	Wasser Chemical	Directora del Departamento Humano	Nacional
Olga Patricia Correa Velás- quez	Instituto de Postgrados - Forum	Hospital San Anto- nio de Sesquilé	Asesora Jurídica	Nacional
Fabio Cortés Roa	Instituto de Postgrados - Forum	Yanbal	Gerente de Distribución	Nacional
Adriana María Flórez Monroy	Instituto de Postgrados - Forum	Inversiones Iberocaribe	Subgerenta General	Nacional
Andrés Mau- ricio Rojas Lombana	Instituto de Postgrados - Forum	IBM	Gerente de Proyectos	Nacional
Daniel Fer- nando Cruz Hernández	Instituto de Postgrados - Forum	Banco Caja Social	Gerente	Nacional
Andrés Guillermo Dicker Eche- verry	Instituto de Postgrados - Forum	SKN Caribe Café	Comercial	Nacional
Alain Thierr Eichmann Perret	Instituto de Postgrados - Forum	Airmar Cargo S. A.	Gerente	Nacional
Johanna Ca- rolina Forero Gaitán	Instituto de Postgrados - Forum	3M Colombia	Coordinadora de Mercadeo	Nacional
Carlos An- drés Garzón Peña	Instituto de Postgrados - Forum	JVC Latin America S. A.	Gerente de Mercadeo	Nacional
Viviana Me- jía Hoyos	Instituto de Postgrados - Forum	Tetrapac	Administradora de Cuentas	Nacional
Andrea Nore- ña Arbeláez	Instituto de Postgrados - Forum	Carulla Vivero S. A.	Directora Nacional de Compras	Nacional
Felipe Andrés Ramírez Reyes	Instituto de Postgrados - Forum	Contraloría General de la República	Gerente Proyecto Responsabilidad Ambiental Solidaria	Nacional

Graduado	Unidad Académica Facultad - Instituto	Entidad - Organización (empresa a la que pertenece)	Cargo	Nivel
Juan Carlos Rivera Vargas	Instituto de Postgrados - Forum	Editorial Norma	Gerente de Ventas	Nacional
José Luis Riveros Romero	Instituto de Postgrados - Forum	Auros Copias S. A.	Gerente Comercial	Nacional
Diego Romero Guzmán	Instituto de Postgrados - Forum	Alfa Laval	Gerente Regional de Ventas	Nacional
Diana Rojas	Instituto de Postgrados - Forum	UNE	Directora Comercial	Nacional
Diana Tasma Bermeo	Instituto de Postgrados - Forum	Procter and Gamble	Gerente Trade	Nacional
Luis Alfonso Estepa Patiño	Instituto de Postgrados - Forum	Alpina S. A.	Gerente Ingeniería Industrial	Nacional
José Rafael Robayo León	Instituto de Postgrados - Forum	Siemens S. A.	Gerente Industrial	Nacional
Álvaro Andrés Martínez Osorio	Instituto de Postgrados - Forum	Clave Inteligencia de Mercados	Gerente y dueño	Nacional
María Isabel del Tránsito Mateus Vargas	Instituto de Postgrados - Forum	Secretariado Social de Soacha	Directora	Nacional
Luz Mariela Restrepo Correa	Instituto de Postgrados - Forum	Armonía Cuidados Especiales Ltda.	Gerencia Asistencial	Nacional
Ana María Restrepo Hernández	Instituto de Postgrados - Forum	Fiduciaria la Previsora	Abogada de la Vicepresidencia Jurídica	Nacional
Martha Isabel Rivera Bohórquez	Instituto de Postgrados - Forum	Entidad Educativa Colegio Gran Bretaña S. A.	Directora Financiera	Nacional
Luisa Fernanda Sierra Becerra	INALDE Business School	Fundación para Niños Sordos ICAL	Conciliadora Ciclo 1	Nacional
Claudia Esperanza Suárez Acuña	INALDE Business School	Fundación Cardioinfantil	Jefa Unidad de Cuidado Intensivo Pediátrico	Nacional
Yamile Sofía Narváez Gaitán	Instituto de Postgrados - Forum	Alcaldía Municipal de Chía	Asesora de Prensa y Comunicaciones	Nacional



Ponencias presentadas en congresos nacionales e internacionales.

En calidad de:	Título de la ponencia	Ponente	Descripción	Unidad Académica Facultad - Instituto
Expositor	"Importancia de la investigación en el campo de las organizaciones"	César Augusto Bernal Torres	Ponencia presentada en el II Seminario Internacional de Investigación en Administración, realizado por el Instituto Tecnológico de Mérida, en Mérida, México (3 de febrero).	Escuela Internacional de Ciencias Económicas y Administrativas
Expositor	"La investigación en la vida cotidiana de la formación del futuro profesional"	César Augusto Bernal Torres	Ponencia presentada en el Congreso 'Retos de la Educación Superior en el Siglo XXI', realizado por Pearson Education en México (21 de mayo).	Escuela Internacional de Ciencias Económicas y Administrativas
Expositor	"Tráfico de personas, el caso de Colombia y Asia del Sur"	Mónica Hurtado Lozano	Ponencia presentada en el XIII Congreso 'Global Business and Technological Association', realizado en Estambul, Turquía (12 y 16 de julio).	Escuela Internacional de Ciencias Económicas y Administrativas
Expositor	"Contratos de futuros sobre bienes agrícolas como estrategia de desarrollo financiero en Colombia"	Pablo Moreno Alemay	Ponencia presentada en el Congreso 'World Business and Social Science Research Conference', realizado en Las Vegas, Estados Unidos (27-28 de octubre).	Escuela Internacional de Ciencias Económicas y Administrativas
Expositor	"Hacia la creación de un Modelo de Dirección del Talento Humano en la empresa familiar"	Jaime Humberto Martínez Díaz y Juan Guillermo Hoyos Diez	Ponencia presentada en el Cladea 2011 'Innovación y desarrollo empresarial: futuro económico de América Latina', organizado por el Consejo Latinoamericano de Escuelas de Administración, en San Juan de Puerto Rico (20-23 de octubre).	Escuela Internacional de Ciencias Económicas y Administrativas
Expositor	"El tratado de libre comercio Colombia-Canadá: una simulación de equilibrio parcial"; "La 'trata' como negocio internacional: el caso de Colombia - Oriente Asiático"; "Regulación en competencia internacional: ¿seguridad jurídica para empresas multinacionales y locales?"; y "Gobernanza transfronteriza: el caso de interconexión eléctrica ISA"	Catherine Pereira Villa, Mónica Hurtado Lozano, Loly Gaitán Guerrero y Carlos Manuel Jiménez Aguilar	Ponencias presentadas en el II Congreso de la Red Colombiana de Relaciones Internacionales, en la Universidad de los Andes, Bogotá (29 de septiembre).	Escuela Internacional de Ciencias Económicas y Administrativas

En calidad de:	Título de la ponencia	Ponente	Descripción	Unidad Académica Facultad - Instituto
Expositor	“Regulación en competencia para empresas locales multinacionales”	Loly Aylú Gaitán Guerrero	Ponencia presentada en la I Conferencia Bianual de la Red Latinoamericana de Derecho Económico Internacional ‘Del comercio a la inversión’ (8 y 9 de septiembre).	Escuela Internacional de Ciencias Económicas y Administrativas
Expositor	“Comparación de heurísticas para máquinas paralelas”	Vanessa Patricia Manotas, Elyn Solano y Jairo Rafael Montoya	Ponencia presentada en la <i>Ninth Latin American and Caribbean Conference of Engineering and Technology (LACCEI)</i> , realizada en Medellín (3 y 5 de agosto).	Escuela Internacional de Ciencias Económicas y Administrativas
Expositor	“Análisis de cadena de suministro de ciclo cerrado mediante algoritmos genéticos”	Helga Hernández y Diego Armando Ortiz	Ponencia presentada en la <i>Ninth Latin American and Caribbean Conference of Engineering and Technology (LACCEI)</i> , realizada en Medellín (3 y 5 de agosto).	Escuela Internacional de Ciencias Económicas y Administrativas
Expositor	“Planes de estudio a la medida: herramienta para combatir la deserción académica en programas de Ingeniería”	Carlos Quintero	Ponencia presentada en la <i>Ninth Latin American and Caribbean Conference for Engineering and Technology (LACCEI)</i> , realizada en Medellín (3 y 5 de agosto).	Escuela Internacional de Ciencias Económicas y Administrativas
Expositor	“Roles y acciones de los padres de familia frente al consumo de televisión de sus hijos”	Juan Camilo Díaz Bohórquez	Ponencia presentada en el Congreso Latinoamericano ‘Sostenibilidad, Cuidado y Vida Cotidiana’, realizado en Bogotá (12-13 de octubre).	Facultad de Comunicación
Expositor	“FF.AA. y políticas antidrogas: Bolivia, Colombia y México”	Carlos Alfonso Velásquez	Ponencia presentada en el VII Seminario en Seguridad y Defensa ‘Crimen organizado, mafia y narcotráfico’, organizado por el grupo de Investigación en Seguridad y Defensa de la Universidad Nacional.	Facultad de Comunicación
Expositor	“Contexto latinoamericano de legislación en lenguas minoritarias y los desarrollos de medios de comunicación”	María Fernanda Peña y Enrique Uribe-Jongbloed	Ponencia presentada en el Centro Internacional para las Minorías Étnicas y las Naciones (Cimen), en Barcelona, España (30 de septiembre - 1 de octubre).	Facultad de Comunicación
Expositor	“¿Cómo deben intervenir los creyentes en el debate público de las cuestiones bioéticas (para que sean escuchados)?”	Iván Garzón Vallejo	Ponencia presentada en las II Jornadas Internacionales de Filosofía del Derecho, en la Universidad Católica Santo Toribio de Mogrovejo, Perú (15-17 de junio).	Facultad de Derecho.

En calidad de:	Título de la ponencia	Ponente	Descripción	Unidad Académica Facultad - Instituto
Expositor	“¿Cómo prevenir violaciones a derechos humanos en Latinoamérica?”	María Carmelina Londoño Lázaro	Ponencia presentada en las V Jornadas de Socialización de Resultados de Investigación, premiada con el primer puesto en Ciencias Humanas.	Facultad de Derecho
Panelista	“Alcances de la tercerización en Colombia en el marco de la libertad de empresa -tratamiento normativo y jurisprudencial-, y presentación de la figura en otros países Iberoamericanos y en instrumentos Internacionales”	Diana María Gómez Hoyos	Ponencia presentada en el VII Congreso Iberoamericano de Derecho del Trabajo y la Seguridad Social que se llevó a cabo en la Universidad del Norte de Barranquilla (organizado también por la Asociación Iberoamericana de Juristas de Derecho del Trabajo y la Seguridad Social Dr. Guillermo Cabanellas) (18, 19, 20 y 21 de octubre).	Facultad de Derecho
Expositor	“Informática y aprendizaje: una experiencia exitosa de alfabetización”	Rosa Julia Guzmán Rodríguez	Ponencia presentada en el panel ‘Experiencias exitosas en educación’, convocado por el Instituto de las Naciones Unidas para la Formación e Investigación, en Curitiba, Brasil (18 de mayo).	Facultad de Educación
Expositor	“ <i>Crafting programs to stimulate student engagement and persistence in higher education</i> ”	Clelia Pineda Báez	Ponencia presentada en <i>The 15th Biennial of the International Study Association on Teachers and Teaching</i> , en la Universidad de Minho, Braga, Portugal (5-8 de julio).	Facultad de Educación
Ponente	“Educación inclusiva: el valor de la transformación”	Estudiante Evelyn Díaz Posada	Ponencia presentada en el III Congreso Internacional de Creatividad y Pedagogía, el cual buscó promover la reflexión sobre las nuevas experiencias pedagógicas a partir de tres ejes temáticos: ocio lúdico y recreativo, gestión de conocimiento y pedagogía de la convivencia (Cartagena, 12-15 de agosto).	Facultad de Educación
Expositor	“Tendencias del cuidado y sus implicaciones de la enseñanza por competencias”	Beatriz Pérez Giraldo	Ponencia presentada en el XXVIII Congreso Nacional de la Federación Mexicana de Asociaciones de Facultades y Escuelas de Enfermería de México, organizado por la Universidad de Quintana Roo, en Cancún, México (26-28 de octubre).	Facultad de Enfermería y Rehabilitación
Expositor	“Perspectiva espiritual y proceso de afrontamiento y adaptación en un grupo de pacientes en situación de enfermedad crónica”	Beatriz Pérez Giraldo y Mónica Veloza Gómez	Ponencia presentada en la XI Conferencia Iberoamericana y III Encuentro Latinoamericano - Europa de Educación en Enfermería, en Coímbra, Portugal (18-23 de septiembre).	Facultad de Enfermería y Rehabilitación

En calidad de:	Título de la ponencia	Ponente	Descripción	Unidad Académica Facultad - Instituto
Expositor	“Experiencias en investigación o aplicación a nivel de posgrado de modelos y teorías de Enfermería”	Beatriz Pérez Giraldo	Ponencia presentada en el I Congreso de Modelos y Teorías en Enfermería, organizado por la Escuela de Enfermería de la Universidad Pedagógica y Tecnológica de Colombia, en Paipa, Boyacá (24 y 25 de febrero).	Facultad de Enfermería y Rehabilitación
Invitadas	“Experiencia en la aplicación del Modelo de la Adaptación de Callista Roy en el Currículo”; y “Experiencias en modelos y teorías en el cuidado de la salud materno perinatal”	Mónica del Mar Veloza Gómez y Lucy Muñoz de Rodríguez	Ponencia presentada en el I Congreso de Modelos y Teorías en Enfermería, organizado por la Escuela de Enfermería de la Universidad Pedagógica y Tecnológica de Colombia, en Paipa, Boyacá (24 y 25 de febrero).	Facultad de Enfermería y Rehabilitación
Expositor	“Insuficiencia Renal Crónica”	Elizabeth Gómez Londoño	Ponencia presentada en el XX Coloquio Nacional de Investigación en Enfermería, en la Universidad Libre Seccional Pereira (2 y 3 de junio).	Facultad de Enfermería y Rehabilitación
Expositor	“La responsabilidad ética en el cuidado de Enfermería”	Elizabeth Gómez Londoño	Ponencia presentada en el XV Congreso de Actualización y I Coloquio de Investigación en Enfermería, organizado por el Hospital Universitario de la Samaritana en Bogotá (25 de noviembre).	Facultad de Enfermería y Rehabilitación
Expositor	“El cuidado a través de la esperanza para padres de niños con cáncer ”	Tania Chinchilla Salcedo	Ponencia presentada en el Congreso Latinoamericano de Sostenibilidad, Vida Cotidiana, Cuidado y Medio Ambiente, organizado por el INALDE.	Facultad de Enfermería y Rehabilitación
Expositor	“Fortaleciendo las habilidades de cuidado de cuidadores de personas con enfermedad crónica”	Blanca Cecilia Venegas	Ponencia presentada en el Congreso Latinoamericano de Sostenibilidad, Vida Cotidiana, Cuidado y Medio Ambiente, organizado por el INALDE.	Facultad de Enfermería y Rehabilitación
Expositor	“Estimulación Magnética Transcraneana como tratamiento en el paciente con evento de accidente cerebrovascular”	Briggite Marín Rojas	Ponencia presentada en la IX Jornada de Actualización en Fisioterapia, organizada por el Hospital Universitario de la Samaritana en Bogotá.	Facultad de Enfermería y Rehabilitación
Expositor	“Manejo fisioterapéutico del paciente en rehabilitación cardiaca”	Diana Dallos Santander	Ponencia presentada en la IX Jornada de Actualización en Fisioterapia, organizada por el Hospital Universitario de la Samaritana en Bogotá.	Facultad de Enfermería y Rehabilitación

En calidad de:	Título de la ponencia	Ponente	Descripción	Unidad Académica Facultad - Instituto
Expositor	"Diseño de la Escala para valorar el desarrollo del pensamiento crítico-reflexivo en el aprendizaje"	Olga Lucía Laverde, Maryori Guevara Lozano y María del Carmen Gutiérrez	Ponencia presentada en el VIII Encuentro Nacional de Educación y Pedagogía en Salud, organizado por la Asociación Colombiana de Facultades de Enfermería y el programa de Enfermería de la Universidad Libre de Cali, en Cali.	Facultad de Enfermería y Rehabilitación
Expositor	"La esperanza en padres de niños con cáncer: una experiencia"	Tania Chinchilla	Ponencia presentada en la XII Actualización en Enfermería Clínica Infantil de Colsubsidio en asocio con la Fundación Santa Fe y la Fundación Cardioinfantil, en Bogotá.	Facultad de Enfermería y Rehabilitación
Expositor	"La eutanasia"	Elizabeth Gómez Londoño	Ponencia presentada en el Comité Ético Local de Acofaen realizado en el Hospital Universitario San José, en Bogotá.	Facultad de Enfermería y Rehabilitación
Expositor	"Perspectiva espiritual y proceso de afrontamiento en pacientes con Insuficiencia Renal Crónica "	Mónica Veloza	Ponencia presentada en el XX Coloquio Internacional de Investigación en Enfermería.	Facultad de Enfermería y Rehabilitación
Expositor	"Perspectiva espiritual y proceso de afrontamiento en pacientes con Insuficiencia Renal Crónica"	Mónica del Mar Veloza Gómez	Ponencia presentada en el V Congreso Internacional de Rehabilitación en Amputados y Ortesis, organizado por la Fundación Gilete, en Bogotá (23 de julio).	Facultad de Enfermería y Rehabilitación
Expositor	"Aspectos motivacionales en la donación de sangre"	Mónica del Mar Veloza Gómez	Ponencia presentada en el XIII Seminario Nacional de Investigadores organizado en la Fundación Universitaria del Área Andina, en Bogotá (11 de noviembre).	Facultad de Enfermería y Rehabilitación
Expositor	"Cuidado con el Síndrome de Burnout"	Blanca Cecilia Vanegas Bustos	Ponencia presentada en el I Encuentro Nacional de Especialistas de Terapias Biotecnológicas, organizado por Laboratorios Shire, en Bogotá (12 de noviembre).	Facultad de Enfermería y Rehabilitación
Expositor	"Rehabilitación en el Pie Diabético"	Jorge Enrique Moreno Collazos	Ponencia presentada en el V Congreso Internacional de Rehabilitación en Amputados y Ortesis de la Fundación Gilete, en Bogotá (5 de octubre).	Facultad de Enfermería y Rehabilitación
Expositor	"Escala para valorar el desarrollo del pensamiento crítico-reflexivo en el aprendizaje"	María del Carmen Agudelo y Olga Lucía Laverde Contreras	Ponencia presentada en el I Congreso Iberoamericano y IV Nacional 'Por una Educación de Calidad'.	Facultad de Enfermería y Rehabilitación

En calidad de:	Título de la ponencia	Ponente	Descripción	Unidad Académica Facultad - Instituto
Expositor	“Influencia de la educación durante la gestación sobre la capacidad de afrontamiento y adaptación en el puerperio”	Angélica María Ospina Romero	Ponencia presentada en la V Jornada de Socialización de Resultados de Investigación, organizada por la Dirección de Investigación de la Universidad de La Sabana.	Facultad de Enfermería y Rehabilitación
Expositor	“La importancia de los modelos y teorías en Enfermería”	Decana María Elisa Moreno	Ponencia presentada en la V Jornada de Socialización de Resultados de Investigación, organizada por la Dirección de Investigación de la Universidad de La Sabana.	Facultad de Enfermería y Rehabilitación
Expositor	“Aplicación del Modelo de Adaptación de Roy en Latinoamérica”	Decana María Elisa Moreno	Ponencia presentada en la V Jornada de Socialización de Resultados de Investigación, organizada por la Dirección de Investigación de la Universidad de La Sabana.	Facultad de Enfermería y Rehabilitación
Expositor	“Fortalezas y debilidades en la aplicación de los modelos de Enfermería en la práctica”	Decana María Elisa Moreno	Ponencia presentada en la V Jornada de Socialización de Resultados de Investigación, organizada por la Dirección de Investigación de la Universidad de La Sabana.	Facultad de Enfermería y Rehabilitación
Expositor	“Ideación suicida en la adolescencia: soledad, desesperanza y salud familiar”	Gloria Carvajal Carrascal	Ponencia presentada en la V Jornada de Socialización de Resultados de Investigación, organizada por la Dirección de Investigación de la Universidad de La Sabana.	Facultad de Enfermería y Rehabilitación
Expositor	“Caracterización y mejoramiento de la acción de la lipasa de <i>P. aeruginosa</i> para su utilización en la producción de biodiesel y oleoquímicos”	Luis Eduardo Díaz Barrera y Rosa Erlide Prieto Correa	Ponencia presentada en el 4° <i>USM-JIRCAS Joint International Symposium</i> , en Penang, Malasia (11 al 23 de enero).	Facultad de Ingeniería
Expositor	“ <i>Polyurethane elastomers from castor oil and chemically modified yucca starch: synthesis and physical-chemical, physical-mechanical and thermal properties</i> ”	Manuel Fernando Valero Valdivieso	Ponencia presentada en el <i>European Polymer Congress</i> , realizado en Granada, España (26 de junio al 1 de julio).	Facultad de Ingeniería
Expositor	“Producción de biodiesel a partir de aceites residuales de cocina”	Luz Indira Sotelo Díaz	Ponencia presentada en el II Foro Nacional de Manejo de Residuos Sólidos ‘Ciudad de Cajicá’, en Chía (10-11 de noviembre).	Facultad de Ingeniería

En calidad de:	Título de la ponencia	Ponente	Descripción	Unidad Académica Facultad - Instituto
Expositor	"Scattering problem for an anohomogeneous timoshenko beam"	Ricardo Cano Macías	Ponencia presentada en el Congreso Colombiano de Matemáticas CCM 2011, en Bucaramanga (11 al 15 de julio).	Facultad de Ingeniería
Expositor	"Second Life como estrategia metodológica en cursos de Ingeniería"	Luis Miguel Beltrán Sierra	Ponencia presentada en el Congreso Internacional de Acreditación en Ingeniería, en la Universidad Distrital (27 de septiembre).	Facultad de Ingeniería
Expositor	"Análisis de costo-efectividad de un programa ambulatorio de rehabilitación pulmonar después de las exacerbaciones agudas de EPOC en Colombia"	Luis Fernando Giraldo Cadavid y las residentes de Medicina Familiar de la Universidad de La Sabana Karem Paloma Brito y Paola Rodríguez	Ponencia presentada en el III Congreso Mundial de la <i>International Society for Pharmacoeconomics and Outcomes Research ISPOR 3rd Latin America Conference</i> , en México (8-10 de septiembre).	Facultad de Medicina
Expositor	"Análisis del impacto presupuestal del Indacaterol para el tratamiento de la EPOC en Colombia"	Luis Fernando Giraldo Cadavid, Tatiana Acosta, Juan Guillermo Ariza, José Fernando Pinzón	Ponencia presentada en el Congreso Colombiano de Neumología y Cirugía de Tórax, en Bogotá (13-16 de octubre).	Facultad de Medicina
Expositor	"Eficacia de las ecuaciones para determinar el efecto del tabaquismo en la edad espirométrica"	Luis Fernando Giraldo Cadavid, Daniel Fernández, Lorena González, Cristian Hernández, María Andrea Corral Carrillo	Ponencia presentada en el Congreso Colombiano de Neumología y Cirugía de Tórax, en Bogotá (13-16 de octubre).	Facultad de Medicina
Expositor	"Síndrome Bronco-obstructivo fatal en sobreviviente de explosión en mina"	Silvana Orozco Araujo, Nelcy Guerra, Luis Fernando Giraldo Cadavid	Ponencia presentada en el Congreso Colombiano de Neumología y Cirugía de Tórax, en Bogotá (13-16 de octubre).	Facultad de Medicina

En calidad de:	Título de la ponencia	Ponente	Descripción	Unidad Académica Facultad - Instituto
Expositor	"Impacto de la rehabilitación pulmonar en el paciente con exacerbación aguda de EPOC"	Luis Fernando Giraldo Cadavid	Ponencia presentada en el Congreso Colombiano de Neumología y Cirugía de Tórax, en Bogotá (13-16 de octubre).	Facultad de Medicina
Expositor	"Neumonía intersticial aguda (Hamman Rich) en adulto mayor"	Sergio Ovalle, Diego Insignares, José Nel Carreño Rodríguez, Luis Fernando Giraldo Cadavid	Ponencia presentada en el Congreso Colombiano de Neumología y Cirugía de Tórax, en Bogotá (13-16 de octubre).	Facultad de Medicina
Expositor	"Concentrado de fibrinógeno para manejo de Hemoptisis masiva, reporte de caso"	Dr. Francisco Cuervo Millán, Luis Fernando Giraldo, Alirio Bastidas, Carlos Alfonso Vélez Álvarez, María del Rosario Forero	Ponencia presentada en el Congreso Colombiano de Neumología y Cirugía de Tórax, en Bogotá (13-16 de octubre).	Facultad de Medicina
Expositor	"Neumonía cavitada causada por Echerichia Coli"	Alirio Bastidas, Luis Fernando Giraldo Cadavid, Érika Ibarra	Ponencia presentada En el Congreso Colombiano de Neumología y Cirugía de Tórax, en Bogotá (13-16 de octubre).	Facultad de Medicina
Expositor	"Quilotórax por tos"	Luis Fernando Giraldo Cadavid, Martina González, Edna González, Diego Insignares, Johana Aguilar, Luis J. Téllez, Dr. Alirio Bastidas	Ponencia presentada en el Congreso Colombiano de Neumología y Cirugía de Tórax, en Bogotá (13-16 de octubre).	Facultad de Medicina
Expositor	"Understanding Cognitive Planning From An Ideographic Perspective"	Lilian Patricia Rodríguez Burgos	Ponencia presentada en el Congreso de la <i>Society for Research in Child Development</i> , celebrado entre el 31 de marzo y el 2 de abril en Montreal.	Facultad de Psicología

En calidad de:	Título de la ponencia	Ponente	Descripción	Unidad Académica Facultad - Instituto
Expositor	“Nuevas perspectivas del estudio de la planificación cognitiva: un abordaje integrador”	Lilian Patricia Rodríguez Burgos	Ponencia presentada en el VI Congreso Nacional y I Internacional de Innovaciones en Psicología y Salud Mental, en Tunja (19-21 de octubre).	Facultad de Psicología
Expositor	“Resiliencia familiar y comunicación entre profesionales de la salud y familias de personas con enfermedad crónica”	Mario Ernesto Martín Padilla	Ponencia presentada en el XII Congreso Nacional de Terapia Familiar ‘Complejidad, Diversidad y Familia’, y XXX Aniversario de la AMTF (Asociación Mexicana de Terapia Familiar, A. C.), realizado en la ciudad de Tlaxcala, México (17 al 20 de febrero).	Facultad de Psicología
Expositor	“ <i>Substance-related variation of the prevention power of family risk and protective factors</i> ”	Ángela María Trujillo Cano	Ponencia presentada en el <i>Society for Prevention Research 19th Annual Meeting ‘Prevention Scientists Promoting Global Health: Emerging Visions for Today and Tomorrow’</i> , en la ciudad de Washington D. C. Estados Unidos (junio).	Facultad de Psicología
Expositor	“Significados otorgados al contexto de trabajo actual y a los cambios en las condiciones laborales por un grupo de trabajadores de Bogotá”; “Acoso laboral, autopista para el suicidio: estudio de caso”	María Claudia Peralta Gómez	Ponencias presentadas en el II Congreso Iberoamericano de Psicología de las Organizaciones y el Trabajo, en la ciudad de Florianópolis, estado de Santa Catarina, Brasil (14-16 de abril).	Facultad de Psicología
Expositor	“Desempeño ético en una entidad del Estado”	Gustavo Gómez Perdomo	Ponencia presentada en el II Congreso Iberoamericano de Psicología de las Organizaciones y el Trabajo, en la ciudad de Florianópolis, estado de Santa Catarina, Brasil (14-16 de abril).	Facultad de Psicología
Expositor	“Cómo aportar a una cultura de Inclusión Laboral”	María Claudia Peralta Gómez	Ponencia presentada en el III Congreso de Psicología y Responsabilidad Social ‘Abordajes Interdisciplinarios’, organizado por la Universidad Santo Tomás de Colombia (7 al 9 de abril).	Facultad de Psicología
Expositor	“Representaciones sociales de la integración escolar de personas con limitación visual”	Diego Efrén Rodríguez Cárdenas	Ponencia presentada en el XXXIII Congreso Interamericano de Psicología, en Medellín (26-30 de junio).	Facultad de Psicología
Expositor	“El colombiano del mañana: una mirada integral al desarrollo de la planificación cognitiva en niños”	Lilian Patricia Rodríguez Burgos	Ponencia presentada en el XXXIII Congreso Interamericano de Psicología, en Medellín (26-30 de junio).	Facultad de Psicología

En calidad de:	Título de la ponencia	Ponente	Descripción	Unidad Académica Facultad - Instituto
Expositor	"Aprendizaje y participación de los niños en prácticas domésticas cotidianas"	Martha Rocío González Bernal	Ponencia presentada en el XXXIII Congreso Interamericano de Psicología, en Medellín (26-30 de junio).	Facultad de Psicología
Expositor	"Reconocimiento facial de emociones y comportamiento distributivo: una relación posible"	Juan José Giraldo Huertas	Ponencia presentada en el XXXIII Congreso Interamericano de Psicología, en Medellín (26-30 de junio).	Facultad de Psicología
Expositor	"Psicología de los agentes económicos en situaciones de desigualdad, decisiones distributivas y soportes cognitivos"	Juan José Giraldo Huertas	Ponencia presentada en el XXXIII Congreso Interamericano de Psicología, en Medellín (26-30 de junio).	Facultad de Psicología
Expositor	"Efectos de la equivalencia de objetos concretos en la comprensión del número natural"	Juan José Giraldo Huertas	Ponencia presentada en el XXXIII Congreso Interamericano de Psicología, en Medellín (26-30 de junio).	Facultad de Psicología
Expositor	"Nuevas perspectivas del estudio de la planificación cognitiva: un abordaje integrador"	Lilian Patricia Rodríguez Burgos	Ponencia presentada en el VI Congreso Nacional y I Internacional de Innovaciones en Psicología y Salud Mental, en la ciudad de Tunja (19- 21 de octubre).	Facultad de Psicología
Expositor	"Estructura neuroanatómica relacionada con los procesos de flexibilidad cognitiva"	María Fernanda Quiroz Padilla	Ponencia presentada en el VI Congreso Nacional y I Internacional de Innovaciones en Psicología y Salud Mental, en la ciudad de Tunja (19-21 de octubre).	Facultad de Psicología
Expositor	"Estructura y dinámica familiar: un análisis a partir de la vida cotidiana"	Martha Rocío González Bernal	Ponencia presentada en el Congreso Latinoamericano 'Sostenibilidad, Cuidado y Vida Cotidiana', realizado en la Universidad de La Sabana, en Chía (12-13 de octubre).	Facultad de Psicología
Expositor	"La relación entre trabajo y bienestar en parejas en situación de desempleo"	Mario Andrés Ernesto Martín Padilla	Ponencia presentada en el Congreso Latinoamericano 'Sostenibilidad, Cuidado y Vida Cotidiana', realizado en la Universidad de La Sabana, en Chía (12-13 de octubre).	Facultad de Psicología
Expositor	"Cultura de inclusión de personas con discapacidad en el ámbito laboral"	María Claudia Peralta Gómez	Ponencia presentada en el Congreso Latinoamericano 'Sostenibilidad, Cuidado y Vida Cotidiana', realizado en la Universidad de La Sabana, en Chía (12-13 de octubre).	Facultad de Psicología

En calidad de:	Título de la ponencia	Ponente	Descripción	Unidad Académica Facultad - Instituto
Expositor	“Planificación cognitiva y resolución de problemas de la vida cotidiana”	Lilian Patricia Rodríguez y las estudiantes Jennifer Rodríguez y Nikoll Torres	Ponencia presentada en el VI Congreso Nacional y I Internacional de Innovaciones en Psicología y Salud Mental (19, 20 y 21 de octubre).	Facultad de Psicología
Expositor	“La instalación sexual y la vida humana. Varón y Mujer en K. Wojtyla y J. Marías”	Ana María Araújo	Ponencia presentada en el I Congreso Internacional sobre Ideologías de Género, en la Universidad de Navarra, Pamplona, España (5 al 13 de febrero).	Facultad de Filosofía y Ciencias Humanas
Expositor	“Algunos aspectos de la Independencia a través de la figura de Bolívar en la literatura colombiana y la europea”	Bogdan Piotrowski	Ponencia presentada en el Simposio ‘La invención de Latinoamérica desde la Independencia o su construcción desde el exterior’, realizado en la Universidad de Bremen, Alemania (17 al 19 de febrero).	Facultad de Filosofía y Ciencias Humanas
Expositor	“El diálogo con Dios y con el otro, en la poesía de Karol Wojtyla”; y “Juan Pablo II El Magno”	Bogdan Piotrowski	Ponencias presentadas en el Congreso Internacional de Poética y Cristianismo, organizado por la Universidad de la Santa Cruz, en Roma (5 y 6 de mayo).	Facultad de Filosofía y Ciencias Humanas
Expositor	“¿En la enseñanza de las humanidades transversales debemos enseñar temáticas o asignaturas, obligatorias o electivas?”	Bogdan Piotrowski	Ponencia presentada en el II Encuentro de Humanidades de las Universidades Hermanas en la Universidad Internacional de Catalunya, en Barcelona, España (1 y 2 de noviembre).	Facultad de Filosofía y Ciencias Humanas
Expositor	“En el principio, la libertad. Una lectura de Orígenes de Alejandría”	Claudia Carbonell Fernández	Ponencia presentada en el Simposio ‘¿Es posible una ética sin metafísica?’, organizado por la Asociación de Filosofía y Ciencia Contemporánea, en Ribadesella, España (23 de junio).	Facultad de Filosofía y Ciencias Humanas
Expositor	“La Onomástica Santoral: un problema lexicográfico para resolver en el Diccionario del Carnaval de Barranquilla”	Marlene Luna Vega	Ponencia presentada en el XXIV Congreso Internacional de ICOS sobre Ciencias Onomásticas (ICOS 2011), en la Universidad de Barcelona, España (5 al 9 de septiembre).	Facultad de Filosofía y Ciencias Humanas
Expositor	“Sustancia, tiempo y predicación”	Indalecio García Dueñas	Ponencia presentada en el III Congreso de la Asociación Latinoamericana de Filosofía Antigua (ALFA), en la Pontificia Universidad Católica del Perú, Lima (8 al 11 de noviembre).	Facultad de Filosofía y Ciencias Humanas

En calidad de:	Título de la ponencia	Ponente	Descripción	Unidad Académica Facultad - Instituto
Expositor	“La experiencia de orden, campo analítico y noético para la formación ciudadana y la acción del Estado”	Felipe Cárdenas Tamara	Ponencia presentada en el Congreso Internacional de Filosofía Contemporánea, organizado por la Universidad de San Buenaventura, en Bogotá (5 al 7 de octubre)	Facultad de Filosofía y Ciencias Humanas
Expositor	“Narrativas políticas dominantes: el discurso de Álvaro Uribe Vélez”	Felipe Cárdenas Tamara	Ponencia presentada en la V Jornada de Socialización de Resultados de Investigación, Universidad de La Sabana (26-28 de octubre)	Facultad de Filosofía y Ciencias Humanas
Expositor	“La experiencia de orden, campo analítico y noético para la formación ciudadana y la acción del Estado”	Felipe Cárdenas Tamara	Ponencia presentada en el Congreso ‘Los Valores de la Fuerza en el Camino de la Victoria’, organizado por la Fuerza Aérea de Colombia, en Bogotá (noviembre).	Facultad de Filosofía y Ciencias Humanas
Expositor	“A Path to Professional Development Challenges and Opportunities”	Pedro Maldonado Ardila	Ponencia presentada en la <i>14th National ELT Conference: Innovation and Professional Development in ELT</i> , en la Universidad Javeriana (19-21 de septiembre).	Departamento de Lenguas y Culturas Extranjeras
Expositor	“Assessment for Learner Self-Efficacy”	Nohora Bryan Zambrano	Ponencia presentada en el Encuentro de Investigación de la Pontificia Universidad Bolivariana de Montería (marzo).	Departamento de Lenguas y Culturas Extranjeras
Expositor	“Estrategias y canales de distribución para la comercialización de la flor colombiana en los Estados Unidos: un estudio de casos”	Pilar Sepúlveda	Ponencia presentada en San Juan (Puerto Rico) en el Consejo Latinoamericano de Escuelas de Administración (Cladea) (19 y 23 de octubre).	INALDE Business School
Expositor	“Los mapas mentales como técnica, mediada por TIC, que contribuye en la disminución de la deserción escolar en Educación Superior: el caso de la Universidad de La Sabana”	Hasblady Segovia Cifuentes	Ponencia presentada en el XII Encuentro Internacional Virtual Educa 2011, organizado por el Instituto Tecnológico de Monterrey, en Ciudad de México (20 al 24 de junio).	Centro de Tecnologías para la Academia.



BRUNNEN

cau

Distinciones académicas otorgadas a las personas de la comunidad universitaria por otras entidades a nivel nacional o internacional.

Tipo de reconocimiento	Persona de la comunidad universitaria	Descripción	Unidad Académica - Facultad - Instituto	Nivel
Condecoración	Obdulio Velásquez Posada	El Rector de la Universidad de La Sabana fue condecorado con la Orden del Congreso en el Grado de Caballero, por el Congreso de la República.	Institucional	Nacional
Beca	Natalia Serrano Espinoza	La profesora Serrano fue una de las seis ganadoras de la Beca Taiwán ICDF, otorgada por el Fondo de Cooperación y Desarrollo Internacional del Gobierno de Taiwán.	Facultad de Medicina	Internacional
Distinción	Bogdan Piotrowski	Designado por la Conferencia Episcopal de Colombia como integrante del grupo encargado de organizar los actos conmemorativos de los 25 años de la visita del Juan Pablo II a Colombia. Piotrowski fue nombrado Miembro Correspondiente de la Academia Dominicana de la Lengua.	Facultad de Filosofía y Ciencias Humanas	Nacional
Designación	Ángela María Trujillo	Ganadora del concurso para participar en el <i>Early Career Poster Session and Social Hour, de la APA Convention Washington, D. C.</i> , con el trabajo de investigación <i>"Risk Perception Personality Culture and Substance Use"</i> .	Facultad de Psicología	Internacional
Mención	Jaime Humberto Martínez Díaz	El profesor Martínez recibió mención especial por su participación en los Premios a la Gestión Acrip 2011 en la categoría de Académico.	Institucional	Nacional
Distinción	María Elisa Moreno	Recibió el Susan Pollock Award durante la XII Conferencia Anual de la <i>Roy Adaptation Association realizada en el Boston College</i> .	Facultad de Enfermería y Rehabilitación	Internacional
Distinción	Hernán Olano García	El profesor Olano recibió, por parte de la Jefatura de Logística del Ejército Nacional, la Medalla al Mérito Logístico y Administrativo General Francisco de Paula Santander.	Facultad de Derecho	Nacional
Designación	Richard Rosero	El profesor Rosero obtuvo el segundo lugar en la convocatoria del 11° Premio Colombiano de Informática Educativa, categoría Investigación, en el Foro de Investigadores de Informática Educativa 'Convergencia Digital e Innovación Regional', realizado del 28 al 30 de septiembre en Riohacha, Guajira.	Institucional	Nacional

Tipo de reconocimiento	Persona de la comunidad universitaria	Descripción	Unidad Académica - Facultad - Instituto	Nivel
Distinción	Unisabana Radio	Unisabana Radio obtuvo el Premio Nacional de Periodismo "Donando hay vida 2011", en la categoría Universitaria, por el programa "Sencillamente Ciencia sobre donación de órganos".	Facultad de Comunicación	Nacional
Distinción	Iván Sierra Sanjurjo	Ganador de uno de los cuatro estímulos de \$50.000.000 que el Ministerio de Cultura entregó a través de la Convocatoria Documental FDC 2011, categoría de Cortometraje Documental.	Institucional	
Distinción	Norbey Quevedo y María del Rosario Arrázola	Recibieron el Premio Nacional de Periodismo Económico 2011 en la categoría de Prensa.	Facultad de Comunicación	Nacional
Designación	Juan Pablo Corrales Rivas	Elegido para representar a las universidades de Bogotá y Cundinamarca en la Mesa Directiva de la Red Regional de Emprendimiento Bogotá – Cundinamarca.	Escuela Internacional de Ciencias Económicas y Administrativas	Nacional
Distinción	Beatriz Pérez Giraldo	Recibió el nombramiento como Secretaria General Suplente de la Asociación Latinoamericana de Facultades de Enfermería (Aladefe).	Facultad de Enfermería y Rehabilitación	Nacional
Beca	Fabián Leonardo Moreno Moreno	El profesor Moreno fue beneficiario del programa "Becas Iberoamérica. Jóvenes profesores e investigadores. Santander Universidades".	Institucional	Nacional
Membresía	Juan José Giraldo Huertas	Membresía a la <i>Jean Piaget Society</i> .	Institucional	Internacional
Designación	Alberto Gómez Peña	Ganador del VII Concurso de Guión para Cortometraje de la Facultad de Comunicación de la Universidad de Navarra, con el guión "Sola".	Facultad de Comunicación	Internacional
Nombramiento	Édgar Gutiérrez Franco	Nombrado <i>Teaching Assistant (TA) del Graduate Certificate in Logistics and Supply Chain Management (GC-LOG)</i> .	Institucional	Internacional
Beca	Hernán Olano García	El profesor Olano obtuvo una de las Becas Cádiz para investigadores iberoamericanos financiadas por el Ayuntamiento de Cádiz y la Fundación Centro de Estudios Constitucionales de España.	Facultad de Derecho	Internacional

Tipo de reconocimiento	Persona de la comunidad universitaria	Descripción	Unidad Académica - Facultad - Instituto	Nivel
Distinción	Luis Fernando Giraldo y las residentes Karen Brito y Paola Rodríguez	El trabajo “Costo-efectividad de la rehabilitación pulmonar después de las exacerbaciones agudas de la EPOC en Colombia” ocupó el segundo puesto en la premiación de las mejores presentaciones orales, en el Congreso Colombiano de Neumología y Cirugía de Tórax, en Bogotá (13-16 de octubre).	Clínica Universidad de La Sabana	Nacional
Distinción	Alirio Bastidas	El neumólogo de la Clínica obtuvo el primer puesto en el Premio a la Excelencia en Neumología en el Congreso Colombiano de Neumología y Cirugía de Tórax, en Bogotá (13-16 de octubre).	Clínica Universidad de La Sabana	Nacional

Profesores invitados a participar como ponentes en seminarios, foros, conferencias y simposios nacionales e internacionales.

En calidad de:	Título de la ponencia	Ponente	Descripción	Unidad Académica Facultad - Instituto	Nivel
Panellista	“Una mirada interdisciplinaria a la innovación”	César Augusto Bernal Torres	Ponente en el II Simposio Iberoamericano de Estudios Gerenciales (12, 13 y 14 de octubre).	Escuela Internacional de Ciencias Económicas y Administrativas	Nacional
Expositor	“El impacto de la convergencia en los medios tradicionales en Colombia”	Víctor García	Conferencia dictada en la Cátedra Walter Lippman de la Universidad del Rosario, en Bogotá.	Facultad de Comunicación	Nacional
Conferencista	“Marketing de palabras”	Sergio Llano Aristizábal	Conferencia presentada en el evento E-Marketing, de la Cámara de Comercio de Medellín.	Facultad de Comunicación	Nacional
Ponente	“Sistema de control y monitoreo para experimentación en un cultivo de Haematococcus pluvialis”	Claudia Lorena Garzón Castro	Ponencia presentada en la V Jornada de Socialización de Resultados de Investigación (28, 29 y 30 de octubre).	Facultad de Ingeniería	Nacional

En calidad de:	Título de la ponencia	Ponente	Descripción	Unidad Académica Facultad - Instituto	Nivel
Ponente	"Scattering problem for an infinite non-homogeneous Timoshenko beam"	Ricardo Cano Macías	Presentación de la ponencia en la V Jornada de Socialización de Resultados de Investigación (28, 29 y 30 de octubre).	Facultad de Ingeniería	Nacional
Ponente	"Piper imperiale: una planta con un alto contenido de polifenoles, gran actividad antioxidante y una promisorio actividad en el control de células de cáncer de seno"	Luis Eduardo Barrera	Presentación de la ponencia en la V Jornada de Socialización de Resultados de Investigación.	Facultad de Ingeniería	Nacional
Expositor	"Análisis combinado acústico-mecánico durante el almacenamiento de cebolla (<i>Allium fistulosum</i>) mínimamente procesada"	Luz Indira Sotelo Díaz	Presentación de la ponencia en el Congreso Iberoamericano de Ingeniería de Alimentos, en Lima, Perú (23 al 27 de octubre).	Facultad de Ingeniería	Internacional
Expositor	"Modos atrapados en mecánica cuántica e hidrodinámica"	Petr Zhevandrov	Profesor Petr Zhevandrov: dictó la conferencia Ponencia presentada en la V Jornada Matemática de la Universidad Pedagógica (4 de agosto).	Facultad de Ingeniería	Nacional
Expositor	"Second Life como estrategia metodológica en cursos de Ingeniería"	Luis Miguel Beltrán Sierra	Ponencia presentada en el Congreso Internacional de Acreditación en Ingeniería de la Universidad Distrital, en Bogotá (27 de septiembre).	Facultad de Ingeniería	Nacional
Invitado	"La competitividad en el mundo globalizado"	Marco Llinás	Presentación de la ponencia en el Acto de Clausura de las especializaciones en Gerencia del Servicio, Gerencia Logística y Gerencia de Producción y Operaciones, en el Gimnasio Los Cerros. El evento estuvo liderado por el director de Programas Jairo Ernesto Guzmán Piñeros; asistieron aproximadamente 165 personas.	Instituto de Postgrados - Forum	Nacional

En calidad de:	Título de la ponencia	Ponente	Descripción	Unidad Académica Facultad - Instituto	Nivel
Invitado	“Los valores del directivo”	Carlos Julio Rojas	Conferencia presentada en el Acto de Clausura de las especializaciones en Gestión para el Desarrollo Humano en la Organización, Gerencia de la Comunicación Organizacional y Gerencia Estratégica, en el Colegio San Viator. El evento estuvo liderado por la directora de Programas Claudia Ximena Ángulo (10 y 11 de junio).	Instituto de Postgrados - Forum	Nacional
Expositor	“Does education in medical professionalism during basics curriculum influence the future professional proficiency in undergraduates?: A survey analysis in a medical faculty in Colombia”	Neil Valentín Vega Peña y Luis Carlos Domínguez Torres	Los profesores de Cirugía, Vega Peña y Domínguez Torres, participaron como conferencistas en el Congreso <i>The Network – TUFH</i> en Graz, Austria (16 al 21 de septiembre).	Facultad de Medicina	Nacional
Ponente	“A path to professional development challenges and opportunities”	Pedro Maldonado Chacón	El Director de Maestrías del Departamento participó como ponente en la <i>14th National ELT Conference: Innovation and Professional Development in ELT</i> , realizada entre el 19 y el 21 de septiembre en la Pontificia Universidad Javeriana de Bogotá.	Departamento de Lenguas y Culturas Extranjeras	Internacional
Expositor	“Cómo aportar una cultura de Inclusión Laboral”	María Claudia Peralta Gómez	Presentación de la ponencia en el II Congreso Iberoamericano de Psicología de las Organizaciones y el Trabajo, llevado a cabo del 14 al 16 de abril en la ciudad de Florianópolis, Estado de Santa Catarina, Brasil.	Facultad de Psicología	Internacional
Panelista	“Alcances de la tercerización en Colombia en el marco de la libertad de empresa -tratamiento normativo y jurisprudencial-, y presentación de la figura en otros países iberoamericanos y en Instrumentos Internacionales”	Diana María Gómez Hoyos	Ponente internacional en el VII Congreso Iberoamericano de Derecho del Trabajo y la Seguridad Social, organizado por la Asociación Iberoamericana de Juristas de Derecho del Trabajo y la Seguridad Social Dr. Guillermo Cabanellas.	Facultad de Derecho	Internacional

En calidad de:	Título de la ponencia	Ponente	Descripción	Unidad Académica Facultad - Instituto	Nivel
Conferencista	“Negociación del contrato y redacción de documentos preliminares en contratos internacionales”	Jorge Oviedo Albán	Conferencia presentada en el Foro Internacional de Derecho Privado.	Facultad de Derecho	Internacional
Conferencista	“Sentencias claudicantes de tribunales latinoamericanos frente a la Lex Mercatoria”	Jorge Oviedo Albán	Conferencia presentada en el Foro ‘Derecho y Globalización’, en la Universidad Santo Tomás, en Bogotá (15 de septiembre).	Facultad de Derecho	Internacional
Conferencista	“La compraventa internacional de mercaderías”	Jorge Oviedo Albán	Conferencista en el XXVII Congreso de Derecho Comercial. Universidad Externado de Colombia y Cámara de Comercio de Medellín.	Facultad de Derecho	Nacional
Conferencista Invitado	“La cláusula de proporcionalidad en las pólizas de cumplimiento”	Alma Ariza Fortich	Presentación de la ponencia en el XXVI Congreso Internacional de la Asociación Colombiana de Derecho de Seguros Acoldece, en Cartagena (19 al 21 de octubre).	Facultad de Derecho	Nacional
Conferencista	“Inseguridad jurídica en el Derecho Internacional Privado: fórum shopping y sentencias claudicantes”	Jorge Oviedo Albán	Conferencista en el III Congreso del Doctorado en Ciencias Jurídicas y V Jornada de Derecho Internacional. Pontificia Universidad Javeriana.	Facultad de Derecho	Nacional
Ponente	“Derecho Internacional Humanitario en el contexto de violencia de México”	Juana Acosta López	Presentó la ponencia en el Diplomado para Periodistas en Derechos Humanos el 27 de agosto.	Facultad de Derecho	Internacional
Expositor	“Los dilemas de los derechos humanos en Colombia”	Iván Garzón	Presentación de la conferencia en el VI Seminario ‘¿Hacia dónde va Colombia?’, en la Universidad EAFIT, Medellín (23 de septiembre).	Facultad de Derecho	Nacional

En calidad de:	Título de la ponencia	Ponente	Descripción	Unidad Académica Facultad - Instituto	Nivel
Expositor	“La Convención de 1980 sobre compraventa internacional y el derecho internacional privado latinoamericano. Algunas sentencias claudicantes”	Jorge Oviedo Albán	Conferencista en el Congreso Internacional 40 años del Código de Comercio, organizado por la Academia Colombiana de Jurisprudencia, la Cámara de Comercio de Bogotá y las universidades Externado de Colombia, Javeriana, del Rosario y Nacional de Colombia (Bogotá, 30 de septiembre).	Facultad de Derecho	Nacional
Expositor	“Negociación del contrato y redacción de documentos preliminares en contratos internacionales”	Jorge Oviedo Albán	Conferencista en el Foro Internacional de Derecho Privado, Universidad del Rosario, Aula Mutis, Bogotá (21 de septiembre).	Facultad de Derecho	Nacional
Invitado	“Política exterior del Brasil” y “Globalización, oportunidades y desafíos”	Fernando Cvitanic	Participó con las dos conferencias en la Misión Brasil 2011.	Facultad de Filosofía y Ciencias Humanas	Internacional
Expositor	“La Guerra Civil Española y su influencia en la Colombia de la época”	José Ángel Hernández	Conferencia presentada en el Club El Nogal (16 de septiembre).	Facultad de Filosofía y Ciencias Humanas	Nacional
Expositor	“Manejo ambiental en los sistemas costeros: los Kogi de la Sierra Nevada de Santa Marta”	Felipe Cárdenas	Invitado por la Sociedad Colombiana de Etnobiología a participar en la sesión académica del 17 de agosto en la Universidad Javeriana.	Facultad de Filosofía y Ciencias Humanas	Nacional
Ponente	“En el principio, la libertad. Una lectura de orígenes de Alejandría”	Claudia Carbonell	Participación en el Simposio ‘¿Es posible una ética sin metafísica?’, organizado por la Asociación de Filosofía y Ciencia Contemporánea (Ribadesella, España).	Facultad de Filosofía y Ciencias Humanas	Internacional
Expositor	“Introducción al feminismo y los movimientos de mujeres”	César Hernández	Conferencia presentada en el auditorio de la Clínica Universidad de La Sabana (1 de junio).	Facultad de Filosofía y Ciencias Humanas	Nacional
Expositor	“Amor sólido, amor líquido”	Victoria Cabrera García	Conferencista y panelista en el Día de la Familia, en el Colegio Espíritu Santo de Villavicencio.	Instituto de la Familia	Nacional

En calidad de:	Título de la ponencia	Ponente	Descripción	Unidad Académica Facultad - Instituto	Nivel
Expositor	“Manejo de conflictos y autoridad”	Álvaro Sierra Londoño	Conferencista y panelista en el Día de la Familia en el Colegio Espíritu Santo de Villavicencio.	Instituto de la Familia	Nacional
Expositor	“Moodle en planes de contingencia ante situaciones de emergencia, el pasado, presente y futuro luego del incidente del 25 de abril”	Cristina Hennig, Ana Vargas y Hasblady Segovia	Conferencistas en el MoodleMoot Colombia 2011, en la Cámara de Comercio de Bogotá (18 al 19 de agosto).	Centro de Tecnologías para la Academia	Nacional
Expositor	“Creación de Mapas Mentales y Conceptuales por medio de MindMaganer 8 y CmapTools”	Guillermo Reyes	Conferencia para 15 profesores del Instituto de Gramática de la Universidad Sergio Arboleda, sede Santa Marta. Como resultado de esta conferencia la Sergio Arboleda adquirió la herramienta MindMaganer para sus procesos académicos, teniendo en cuenta la experiencia satisfactoria de su implementación en la Universidad de La Sabana.	Centro de Tecnologías para la Academia	Nacional
Conferencista	“La evaluación como parte constitutiva de la enseñanza”	Rosa Julia Guzmán	En el marco del Congreso Internacional de Evaluación Educativa ‘Evaluación para la calidad de la educación’, desarrollado por la Secretaría de Educación del Distrito (27, 28 y 29 de septiembre) la Directora de la Maestría en Pedagogía participó como conferencista.	Facultad de Educación	Nacional
Conferencista	“Lectura y visión”	Rosa Julia Guzmán Rodríguez	Conferencia presentada en el ciclo de formación científica de la Facultad de Optometría de la Universidad de La Salle, en Bogotá (2 de mayo).	Facultad de Educación	Nacional
Expositor	“Ulises en el Caribe colombiano: la recepción de la Odisea en Ulises, hombre solo de José Manuel Crespo”	Ronal Forero	Ponencia presentada en el I Congreso Internacional de Estudios sobre la Épica, realizado en la Universidad Nacional de Cuyo (Argentina, 19 de agosto).	Facultad de Filosofía y Ciencias Humanas	Internacional

En calidad de:	Título de la ponencia	Ponente	Descripción	Unidad Académica Facultad - Instituto	Nivel
Expositor	Sesiones para el Área de Finanzas	Óscar Carbonell	El 14 y el 15 de octubre estuvo en el INALDE el Dr. Carbonell, quien dirigió sesiones del Área de Finanzas en el MBA 2011-2013 y en el MBA Intensivo 2010-2012. Carbonell se desempeña como director de Admisiones del Programa MEDE y como profesor de tiempo completo del Área de Dirección Financiera, en el IPADE Business School de México.	INALDE Business School	Nacional
Expositor	Sesiones para el Área de Control	Hugo Pérez	El 14 de octubre el INALDE contó con la presencia del Dr. Hugo Pérez, quien dirigió sesiones del Área de Control en el PADE Región Caribe. Pérez se desempeña como vicepresidente de Desarrollo Organizacional y Productividad del Banco de Guayaquil y como profesor del Área de Sistemas, Dirección y Control en el IDE (Ecuador).	INALDE Business School	Nacional
Invitado	<i>Business Ethics</i>	Alejandro Moreno	El Dr. Moreno, profesor del Área de DPO del INALDE y quien se encuentra adelantando su doctorado en España, fue invitado por el <i>MCI Management Center of Innsbruck</i> , de la Universidad de Innsbruck. Moreno dictó 14 sesiones de Business Ethics, en el <i>Master of International Business & Law</i> , a participantes de 30 países.	INALDE Business School	Internacional
Ponente	“Nivel de capacidad de afrontamiento y adaptación de los familiares del paciente adulto hospitalizado en la Unidad de Cuidado Intensivo”	Vivian Jiménez	Ponencia presentada en la XI Conferencia Iberoamericana de Educación en Enfermería, organizada por la Asociación Latinoamericana de Facultades de Enfermería (Aladefe) y la Organización Panamericana de la Salud (OPS), en Combra, Portugal (19-23 de septiembre).	Clínica Universidad de La Sabana	Internacional
Expositor	“Estrategia de uso seguro de antibióticos”	Julio César García Casallas	Poster presentado en el XIII Congreso Colombiano de Farmacología y Terapéutica, realizado en Bogotá (12-15 de agosto). El trabajo se realizó con los comités de Infecciones y Farmacovigilancia de la Clínica.	Clínica Universidad de La Sabana	Nacional

En calidad de:	Título de la ponencia	Ponente	Descripción	Unidad Académica Facultad - Instituto	Nivel
Expositor	<i>Business Case</i>	Raúl Lagomarsino	El jueves primero de septiembre se realizó en las instalaciones del INALDE el Business Case 'Innovación y agilidad estratégica', cuyas sesiones fueron dirigidas por el Dr. Lagomarsino, director académico del INALDE. El evento estuvo dirigido a vicepresidentes, gerentes generales, gerentes de negocio, gerentes de Pymes y directores de división o departamento.	INALDE Business School	Nacional
Conferencista	"Reflexionando la práctica de Cuidado de Enfermería"	María Elisa Moreno Fergusson	Conferencia presentada en el Hospital Regional de Arica Doctor Juan Noé, en Chile (11 de noviembre).	Facultad de Enfermería y Rehabilitación	Internacional
Ponente	"La línea editorial de ABC, El País, El Mundo, La Vanguardia frente al conflicto palestino-israelí: 1993-2004"	María Carmelina Londoño	Presentación de la ponencia en la V Jornada de Socialización de Resultados de Investigación con el lema 'Repensando nuestro papel frente al reto del desarrollo sostenible', categoría Ciencias Sociales y Humanas (26, 27 y 28 de octubre).	Dirección de Investigación	Nacional
Ponente	"¿Cómo prevenir violaciones reiteradas a Derechos Humanos en Latinoamérica?"	María Carmelina Londoño	Ponencia presentada en la categoría Ciencias Sociales y Humanas en la V Jornada de Socialización de Resultados de Investigación con el lema 'Repensando nuestro papel frente al reto del desarrollo sostenible'.	Dirección de Investigación	Nacional
Ponente	"Representaciones sociales de la comunidad educativa acerca de las experiencias de integración escolar de alumnos con limitación visual"	Martha Patricia Vaca	Ponencia presentada en la categoría Ciencias Sociales y Humanas en la V Jornada de Socialización de Resultados de Investigación con el lema 'Repensando nuestro papel frente al reto del desarrollo sostenible'.	Dirección de Investigación	Nacional
Ponente	"Negociaciones de identidad en medios en idiomas minoritarios"	Enrique Uribe Jongbloed	Ponencia presentada en la categoría Ciencias Sociales y Humanas en la V Jornada de Socialización de Resultados de Investigación con el lema 'Repensando nuestro papel frente al reto del desarrollo sostenible'.	Dirección de Investigación	Nacional

En calidad de:	Título de la ponencia	Ponente	Descripción	Unidad Académica Facultad - Instituto	Nivel
Ponente	“Audiencias audiovisuales juveniles en Colombia: bajo el paradigma de la fragmentación y el multitasking”	Germán Antonio Arango Forero. Coautor: Manuel Ignacio González Bernal	Ponencia presentada en la categoría Ciencias Sociales y Humanas en la V Jornada de Socialización de Resultados de Investigación con el lema ‘Repensando nuestro papel frente al reto del desarrollo sostenible’.	Dirección de Investigación	Nacional
Ponente	“Influencia de la educación durante la gestación sobre la capacidad de afrontamiento y adaptación en el puerperio”	Angélica María Ospina Romero. Coautores: Lucy Muñoz de Rodríguez y Carmen Helena Ruiz de Cárdenas	Ponencia presentada en la categoría Ciencias Sociales y Humanas en la V Jornada de Socialización de Resultados de Investigación con el lema ‘Repensando nuestro papel frente al reto del desarrollo sostenible’.	Dirección de Investigación	Nacional
Ponente	“La regla de conflicto en el Código Colombiano frente a las tendencias de armonización y unificación”	Jorge Ernesto Oviedo	Ponencia presentada en la categoría Ciencias Administrativas y Económicas en la V Jornada de Socialización de Resultados de Investigación con el lema ‘Repensando nuestro papel frente al reto del desarrollo sostenible’.	Dirección de Investigación	Nacional
Ponente	“ <i>A partial equilibrium simulation of the Colombia-Canada free trade agreement</i> ”	Catherine María Pereira Villa	Ponencia presentada en la categoría Ciencias Administrativas y Económicas en la V Jornada de Socialización de Resultados de Investigación con el lema ‘Repensando nuestro papel frente al reto del desarrollo sostenible’.	Dirección de Investigación	Internacional
Ponente	“Cómo aprenden los educadores de la primera infancia”	Rosa Julia Guzmán	Ponencia presentada en la categoría Ciencias de la Educación en la V Jornada de Socialización de Resultados de Investigación con el lema ‘Repensando nuestro papel frente al reto del desarrollo sostenible’.	Dirección de Investigación	Nacional
Ponente	“El valor predictivo de los exámenes de Estado en el rendimiento académico en la universidad”	Catherine María Pereira Villa	Ponencia presentada en la categoría Ciencias de la Educación en la V Jornada de Socialización de Resultados de Investigación con el lema ‘Repensando nuestro papel frente al reto del desarrollo sostenible’.	Dirección de Investigación	Nacional

En calidad de:	Título de la ponencia	Ponente	Descripción	Unidad Académica Facultad - Instituto	Nivel
Ponente	<i>"High genetic diversity in a sample of bone remains from an ancient pre-columbian rock shelter in territory of guane people in northwestern Colombia"</i>	Liliana Andrea Casas. Coautor: Ignacio Briceño Balcázar	Ponencia presentada en la categoría Ciencias de la Salud en la V Jornada de Socialización de Resultados de Investigación con el lema 'Repensando nuestro papel frente al reto del desarrollo sostenible'.	Dirección de Investigación	Nacional
Ponente	"Evaluación de la actividad antimicrobiana de un cultivo de exclusión competitiva obtenido a partir de muestras fecales de niños sanos, frente a un patógeno multirresistente asociado a enfermedad diarreica aguda infantil en Colombia"	Catalina Aguilar Rivera. Coautor: Bernadette Francisca Klotz	Ponencia presentada en la categoría Ciencias de la Salud en la V Jornada de Socialización de Resultados de Investigación con el lema 'Repensando nuestro papel frente al reto del desarrollo sostenible'.	Dirección de Investigación	Nacional
Ponente	"Evaluación de la capacidad de cepas de Lactobacillus fermentum para reducir colesterol in vitro"	Stephania Aragón Rojas. Coautor: María Clementina Cueto Vigil	Ponencia presentada en la categoría de Ingeniería en la V Jornada de Socialización de Resultados de Investigación con el lema 'Repensando nuestro papel frente al reto del desarrollo sostenible'.	Dirección de Investigación	Nacional
Ponente	"Análisis combinado acústico-mecánico durante el almacenamiento de cebolla (Allium fistulosum) mínimamente procesada"	Andrea Liliana González. Coautores: Luz Indira Sotelo Díaz, Gabriela Rabe Cáez Ramírez	Ponencia presentada en la categoría de Ingeniería en la V Jornada de Socialización de Resultados de Investigación con el lema 'Repensando nuestro papel frente al reto del desarrollo sostenible'.	Dirección de Investigación	Nacional

Libros elaborados por profesores.

Título del libro	Autor	Unidad Académica Facultad - Instituto
<i>Los indígenas en la Literatura Hispanoamericana. Aproximaciones axiológicas. Actas del V Coloquio Internacional (Tomo I)</i>	Bogdan Piotrowski	Facultad de Filosofía y Ciencias Humanas
<i>Los indígenas en la Literatura Hispanoamericana. Aproximaciones axiológicas. Actas del V Coloquio Internacional (Tomo II)</i>	Bogdan Piotrowski	Facultad de Filosofía y Ciencias Humanas
<i>Responsabilidad Social Empresarial</i>	Ernesto Barrera Duque	INALDE Business School
<i>Comunicación empresarial. Plan estratégico como herramienta gerencial y nuevos retos del comunicador en las organizaciones. Segunda edición</i>	María Cristina Ocampo Villegas	Facultad de Comunicación
<i>La esquiiva terminación del Conflicto Armado en Colombia, una mirada político-estratégica a la confrontación con las Farc durante las tres últimas décadas</i>	Carlos Alfonso Velásquez	Facultad de Comunicación
<i>Manual de géneros periodísticos. Segunda edición</i>	Víctor Manuel García Perdomo	Facultad de Comunicación
<i>Calidad y servicio. Conceptos y herramientas. Segunda edición</i>	Luzángela Aldana de Vega	Escuela Internacional de Ciencias Económicas y Administrativas
<i>Pero si nos queríamos tanto... cómo evitar el desamor en el matrimonio</i>	Jesús Álvaro Sierra Londoño	Instituto de la Familia
<i>Administración por calidad</i>	Luzángela Aldana de Vega	Escuela Internacional de Ciencias Económicas y Administrativas
<i>Persistencia y graduación hacia un modelo de retención estudiantil para Instituciones de Educación Superior</i>	Clelia Pineda Báez	Facultad de Educación
<i>Estado laico y libertad religiosa. Antecedentes y desarrollos de la Constitución colombiana de 1991</i>	Vicente Prieto Martínez	Institucional
<i>Diseño de contenidos educativos para dispositivos móviles - nuevas prácticas, nuevos escenarios, nuevos aprendizajes</i>	Andrés Chiappe Laverde	Centro de Tecnologías para la Academia
<i>Cálculo integral</i>	Ricardo Cano Macías	Facultad de Ingeniería



Ponencias en versión completa publicadas por los profesores.

Título de la ponencia	Profesor titular o principal	Descripción	Unidad Académica Facultad - Instituto	Nivel
“Importancia de los principios en la construcción del derecho de daños”	Alma Rocío Ariza Fortich	La Dra. Alma Rocío Ariza Fortich publicó la ponencia en la <i>Revista de Derecho Privado</i> N°. 45, de la Universidad de los Andes.	Facultad de Derecho	Nacional
“Hacia la creación de un Modelo de Dirección del Talento Humano en la empresa familiar, dirigido a directivos familiares y no familiares”	Jaime Humberto Martínez Díaz y Juan Guillermo Hoyos D.	Ponencia dirigida a directivos familiares y no familiares, la cual fue aceptada para participar en la XLVI Asamblea del Cladea realizada en Puerto Rico. En representación de este equipo viajó entre el 20 y el 23 de octubre el profesor Martínez. El evento estuvo dirigido a profesores y directivos de programas de Administración de varios países de Latinoamérica, Centroamérica, Estados Unidos y Europa.	Escuela Internacional de Ciencias Económicas y Administrativas	
“Responsabilidad social de los medios de comunicación vs. Responsabilidad Social Empresarial”	Melissa Pérez Zopparagón y Juliana Benrey Zorro	En el marco del Seminario Internacional 20 años de Constitucionalismo Social, organizado por la Universidad del Rosario, se llevó a cabo los días 14, 15 y 16 de septiembre el Concurso Nacional de Semilleros de Investigación, en el cual se presentaron más de 40 ponencias de todo el país. El Semillero Interdisciplinario en Responsabilidad Social (SIRS) participó con la ponencia referenciada.	Facultad de Derecho	



Título de la ponencia	Profesor titular o principal	Descripción	Unidad Académica Facultad - Instituto	Nivel
"Compraventa civil o mercantil: ¿cuál conviene más?"	Jorge Oviedo Albán	Junto a los profesores Fernando Silva (Universidad Externado), Fabricio Mantilla (Universidad del Rosario) y Yolima Prada (Universidad Javeriana), el profesor Oviedo fue panelista en el Congreso Internacional 40 años del Código de Comercio, organizado por la Academia Colombiana de Jurisprudencia, la Cámara de Comercio de Bogotá, las universidades Externado de Colombia, Javeriana, del Rosario y Nacional de Colombia (30 de septiembre).	Facultad de Derecho	
"La Onomástica Santoral: un problema lexicográfico para resolver en el Diccionario del Carnaval de Barranquilla"	Marlene Luna Vega	En el marco de su proyecto de investigación, la profesora Marlene Luna elaboró esta ponencia, trabajo que fue presentado en el XXIV Congreso del <i>International Council of Onomastic Sciences</i> , el cual se realizó en la Universidad de Barcelona, Facultad de Filología, con el tema general 'Los nombres en la vida cotidiana' (5 al 9 de septiembre).	Facultad de Filosofía y Ciencias Humanas	Nacional

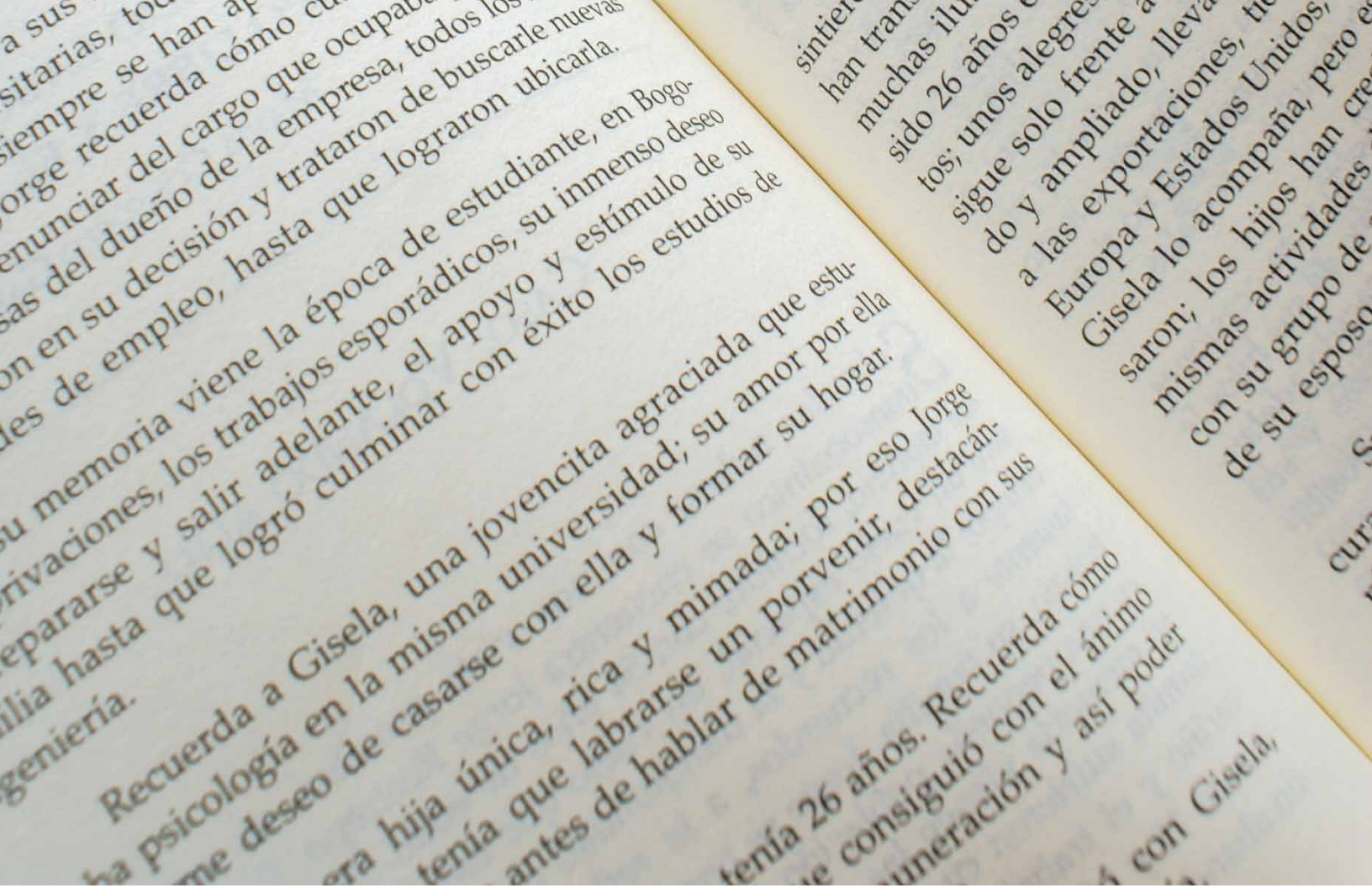

Capítulos de libros publicados por los profesores.

Título del capítulo del libro	Título del libro	Profesor titular o principal	Unidad Académica Facultad - Instituto
"La responsabilidad objetiva por actividades peligrosas: un viejo debate, nuevos horizontes"	<i>Responsabilidad civil, derecho de seguros y filosofía del Derecho</i>	Obdulio Velásquez Posada, Rector Universidad de La Sabana	Institucional
"Afrontamiento familiar como parte del Cuidado de Enfermería en Unidades de Cuidado Intensivo"	<i>Cuidado del paciente en estado crítico</i>	Claudia Suárez y Beatriz Pérez Giraldo	Facultad de Enfermería
"¿Kant o Schmitt? Perspectivas filosófico-políticas del conflicto armado"	<i>La esquiwa terminación del Conflicto Armado. Un análisis estratégico de la confrontación con las Farc durante las tres últimas décadas</i>	Iván Garzón Vallejo	Facultad de Derecho

Artículos publicados en revistas indexadas.

Título del artículo	Profesor titular o principal	Unidad Académica Facultad - Instituto	Revista	Nivel de indexación de la revista	Nivel
"Inundaciones en Colombia: experiencia de una Clínica Universitaria a orillas del río Bogotá"	Ortiz, Juan Guillermo	Clínica Universidad de La Sabana	<i>Revista Vía Salud - Centro de Gestión Hospitalaria</i>		Nacional
"Estudio anatómico en cadáveres del portal de seguridad en la tendoscopia del tibial posterior"	Ortiz, Juan Guillermo	Clínica Universidad de La Sabana	<i>Revista Colombiana de Ortopedia y Traumatología</i>		Nacional
"Applying GRASP to solve the multi-item three-echelon uncapacitated facility location problem"	Montoya-Torres, J. R.; Aponte A.; Rosas, P.	Escuela Internacional de Ciencias Económicas y Administrativas	<i>Journal of the Operational Research Society, ISI y Scopus</i>	A1	Internacional
"La gobernanza versus globalización: estudio de caso ISA"	Pereira, Catherine; Jiménez, Carlos Manuel	Escuela Internacional de Ciencias Económicas y Administrativas	<i>Revista de Relaciones Internacionales, Estrategia y Seguridad</i>	B	
"El valor predictivo de los exámenes de Estado frente al rendimiento en la universidad"	Pereira, Catherine; Hernández, Giovanni; Gómez R., Ignacio	Escuela Internacional de Ciencias Económicas y Administrativas	<i>Educación y Educadores</i>	B	
"Integer linear programming formulation of the vehicle positioning problem in automated manufacturing systems"	Montoya-Torres, J. R.; Oñate-Bello, G.	Escuela Internacional de Ciencias Económicas y Administrativas	<i>Journal of Intelligent Manufacturing, ISI y Scopus</i>	A2	Internacional
"Aproximación al pensamiento de Nicolás Gómez Dávila sobre los derechos fundamentales. Revisión de su obra De lure"	Olano, G.; Hernán, A.	Facultad de Derecho	<i>Revista de Derecho, Universidad del Norte</i>	B	Nacional
"Solving a bi-criteria hybrid flowshop scheduling problem occurring in apparel manufacturing"	Montoya-Torres, J. R.; Vargas-Nieto, F.	Escuela Internacional de Ciencias Económicas y Administrativas	<i>International Journal of Information Systems and Supply Chain Management</i>	C	Internacional
"Short story student-writers: active roles in writing through the use of e-portfolio dossier"	Cuesta, L. & Rincón, S.	Departamento de Lenguas y Culturas Extranjeras	<i>Colombian Applied Linguistics Journal</i>	B	Internacional

Título del artículo	Profesor titular o principal	Unidad Académica Facultad - Instituto	Revista	Nivel de indexación de la revista	Nivel
"Del Precedente Constitucional al Precedente Contencioso Administrativo"	Olano, G.; Hernán, A.	Facultad de Derecho	<i>Scopus y Estudios Constitucionales de la Universidad de Talca, Chile</i>		Internacional
"La Justicia en los escolios de Nicolás Gómez Dávila"	Olano, G.; Hernán, A.	Facultad de Derecho	<i>Revista de Derecho y Ciencias Políticas de la Universidad Pontificia Bolivariana de Medellín</i>		
"El factor de imputación de la responsabilidad profesional en la doctrina moderna"	Ariza Fortich, Alma	Facultad de Derecho	<i>Revista de Derecho</i>	B	
"Utilización profiláctica de antibióticos en la unidad médico-quirúrgica de un hospital de la ciudad de Bogotá"	Gutiérrez, Diego A.; López, José Julián; Acero, Edward; Hernández, Orison Enrique	Facultad de Medicina	<i>Revista Colombiana de Ciencias Químico-Farmacéuticas</i>	B	
"Nueva metodología para probar el sistema nervioso autónomo en individuos hipertensos"	Botero-Rosas, Daniel A.; Acero-Mondragón, María I.; López-De Mesa, Clara; Camero, Gabriel; Ríos-Barbosa, Fernando	Facultad de Medicina	<i>Revista Salud UIS</i>	B	Nacional
"Stochastic programming models for designing logistics network"	Manotas Niño, Vanessa Patricia; Gómez Vizcaíno, Libardo S.	Escuela Internacional de Ciencias Económicas y Administrativas	<i>Revista Prospectiva</i>	C	
"Nurse rostering problems"	Manotas Niño, Vanessa Patricia	Escuela Internacional de Ciencias Económicas y Administrativas	<i>International Journal of Artificial Intelligence</i>	C	Internacional
"Ideación suicida en la adolescencia: una explicación desde 3 de sus variables asociadas en Bogotá"	Clara Carvajal G.	Facultad de Enfermería y Rehabilitación	<i>Colombia Médica</i>	A1	Internacional
"La resolución de problemas a través de un estudio de casos: una experiencia en estudiantes y profesores de Pedagogía Infantil de la Universidad de La Sabana"	Bermúdez, Javier; Medrano, Carolina	Facultad de Educación	<i>Revista Educación y Desarrollo</i>		Nacional

Título del artículo	Profesor titular o principal	Unidad Académica Facultad - Instituto	Revista	Nivel de indexación de la revista	Nivel
<i>"Contribution of the parafascicular nucleus in the spontaneous object"</i>	Castiblanco-Piñeros, E.; Quiroz-Padilla, M. F.; Cárdenas-Palacio, C. A.; Cárdenas, F. P.	Institucional	<i>Neurobiology of Learning and Memory</i>	A1	
"Creencias y prácticas de mujeres con discapacidad frente al ejercicio de sus derechos"	Vaca, Patricia; Córdoba, Leonor; Rosero, R.; Gómez, J.; Escobar, N. y Lucas-Carrasco, R.	Facultad de Psicología	<i>Estudios de Psicología</i>		
"Factores personales y familiares asociados a los problemas de conducta en niños"	Rodríguez, María Clara	Facultad de Psicología	<i>Estudios de Psicología</i>		
<i>"Single breath carbon monoxide diffusing capacity (DLCO) test and its interpretation in autoimmune diseases. Application in clinical practice - Part II"</i>	Mora Alfonso, S. A.; Bello Gualtero, J. M.; Londoño, J.; Valle-Oñate, R.; Quintana, G.	Facultad de Medicina	<i>Revista Colombiana de Reumatología</i>	A2	Internacional
"Producción de conocimiento en psicometría en Instituciones de Educación Superior de Bogotá y Chía"	Rosero Burbano, Richard	Facultad de Psicología	<i>Revista Colombiana de Psicología</i>		Nacional
"Espondiloartritis y su asociación con el Complejo Mayor de Histocompatibilidad"	Bautista-Molano, Wilson A.; Londoño, John D.; Romero Sánchez, Consuelo; Ávila, Mabel; Valle, Rafael R.	Facultad de Medicina	<i>Revista Colombiana de Reumatología</i>	A2	Internacional
"La frontera colombo-venezolana: entre las políticas de la Cancillería y las noticias de prensa nacional"	Jiménez, Carlos	Institucional	<i>Papel político</i>	A2	Internacional
"Inmediatividad eléctrica en la detección temprana del cáncer cervical"	Miranda, David; Vargas, Elga; Zamora, Carlos	Institucional	<i>Revista Salud UIS</i>	B	

Título del artículo	Profesor titular o principal	Unidad Académica Facultad - Instituto	Revista	Nivel de indexación de la revista	Nivel
"Significados asociados al futuro laboral: entre la formalidad y la informalidad"	Peralta-Gómez, M. C.	Facultad de Psicología	<i>Pensamiento Psicológico</i>	B	Nacional
"Frecuencias propias de vigas Euler-Bernoulli no uniformes"	Aya, Hugo; Cano, Ricardo; Zhevandrov, Peter	Facultad de Ingeniería	<i>Ingeniería e Investigación</i>	A1	
"Second Life as a support element for learning electronic related subjects: a real case"	Beltrán S., L. M.; Gutiérrez, R. S.; Garzón Castro, C. L.	Facultad de Ingeniería	<i>Computers & Education</i>	A1	Internacional
"Antagonistic effect of <i>Lactobacillus</i> strains against <i>Escherichia coli</i> and <i>Listeria monocytogenes</i> in milk"	Aguilar, Catalina; Vanegas, Consuelo; Klotz, Bernadette	Facultad de Ingeniería	<i>Journal of Dairy</i>	A1	Internacional





Ingresos económicos de la Proyección Social.

INFORME FINANCIERO A DICIEMBRE DE 2011
 PROYECTOS ESPECIALES - Cifras en millones de COP

UNIDAD ACADÉMICA	INGRESOS
EICEA	230
COMUNICACIÓN	286
DERECHO	1
EDUCACIÓN	153
ENFERMERÍA Y REHABILITACIÓN	117
INGENIERÍA	103
MEDICINA	1,851
PSICOLOGÍA	140
SUBTOTAL (1)	2,881
FACULTAD DE FILOSOFÍA Y CIENCIAS HUMANAS	84
INSTITUTO DE LA FAMILIA	562
DEPARTAMENTO DE LENGUAS	445
CTA	150
SUBTOTAL (2)	1,241
VISION - OTRI	4041
TOTAL	8,163

Fuente: Área Financiera - Universidad de La Sabana.





Biblioteca

Biblioteca

Octavio Arizmendi Posada



7. Referencias bibliográficas

Aponte, Claudia (2007). *Propuesta de indicadores de evaluación de la función de Proyección Social / Extensión Universitaria / Interacción en la educación superior*, Bogotá: Ascún.

Ascún (2005). *Documento de trabajo sobre políticas de extensión, Red Nacional de Extensión Universitaria*.

Mendoza R., Álvaro (2004). *Proyección Social, Chía: Universidad de La Sabana*.

Trujillo, Jairo (2004). *Proyección Social Universidad de La Sabana, presentación en power point, Chía*.

Universidad de La Sabana (2009). *Memorias de Proyección Social 2009, Chía: Universidad de La Sabana*.

Universidad de La Sabana (2009). *Memoria Académica 2009, Chía: Universidad de La Sabana*.

Universidad de La Sabana (2010). *Memoria Académica 2010, Chía: Universidad de La Sabana*.

Universidad de La Sabana (2010). *Actualidad Universitaria 2010, Chía: Universidad de La Sabana*.

Páginas web consultadas²:

www.unisabana.edu.co

www.inalde.edu.co

www.actualidaduniversitaria.net

² Incluye los diferentes enlaces y la información contenida en los mismos.



8. Anexos



8.1 Justificación y explicación del documento - soporte metodológico

Memorias de Proyección Social

Objetivo

Describir las diferentes actividades de articulación existentes entre la Universidad de La Sabana y la sociedad, tomando como base la misión fundacional del Proyecto Educativo Institucional (PEI), sus acciones sustantivas y la pertinencia generada de manera directa.

Justificación

La Universidad de La Sabana considera importante dar a conocer y difundir entre la comunidad académica y la sociedad en general los logros y resultados obtenidos a partir de la función sustantiva de Proyección Social, función a través de la cual ha logrado un impacto sobre las mismas.

Metodología

A continuación se describen y conceptualizan los ejes fundamentales y los aspectos determinantes en los que está basada la Proyección Social, de acuerdo con la metodología propuesta para la elaboración de estas Memorias en la parte inicial del documento.

Así mismo se presenta la forma en que están estructurados los indicadores de gestión, qué son, cómo se deben interpretar y usar, y los instrumentos de recolección de datos para su aplicación.

Diagrama N° 1: Ejes fundamentales de la Proyección Social de la Universidad de La Sabana



Fuente: Marco conceptual y taxonomía de la Proyección Social en la Universidad de La Sabana (2007).

Diagrama N° 2: Factores determinantes que describen los ejes fundamentales en la Universidad de La Sabana



Fuente: Marco conceptual y taxonomía de la Proyección Social en la Universidad de La Sabana (2007).

Diagrama N° 3: Dimensiones determinantes que describen los ejes fundamentales en la Universidad de La Sabana

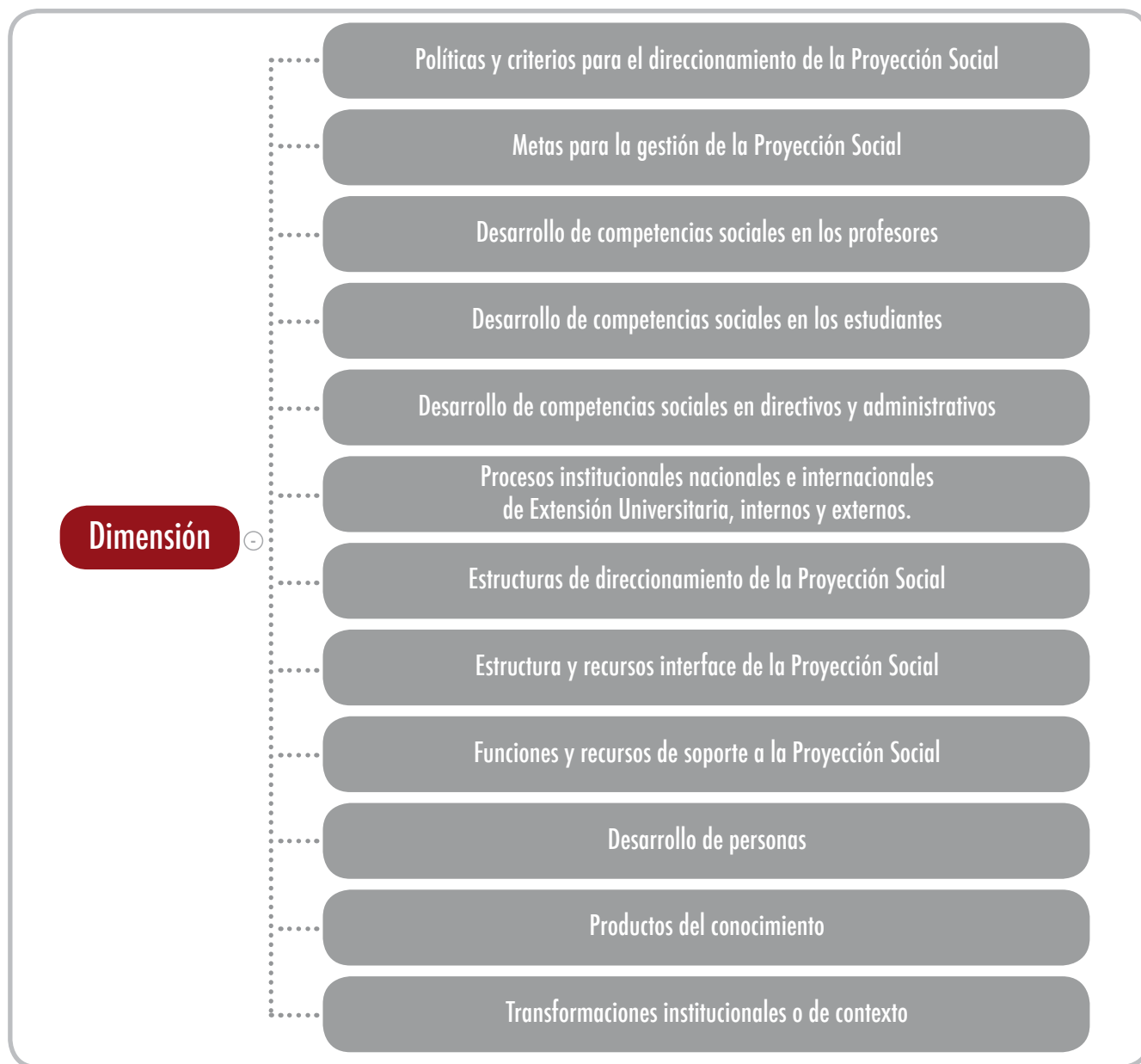

Fuente: Marco conceptual y taxonomía de la Proyección Social en la Universidad de La Sabana (2007).



Diagrama N° 4: Aspectos determinantes que describen los ejes fundamentales en la Universidad de La Sabana (parte 1)

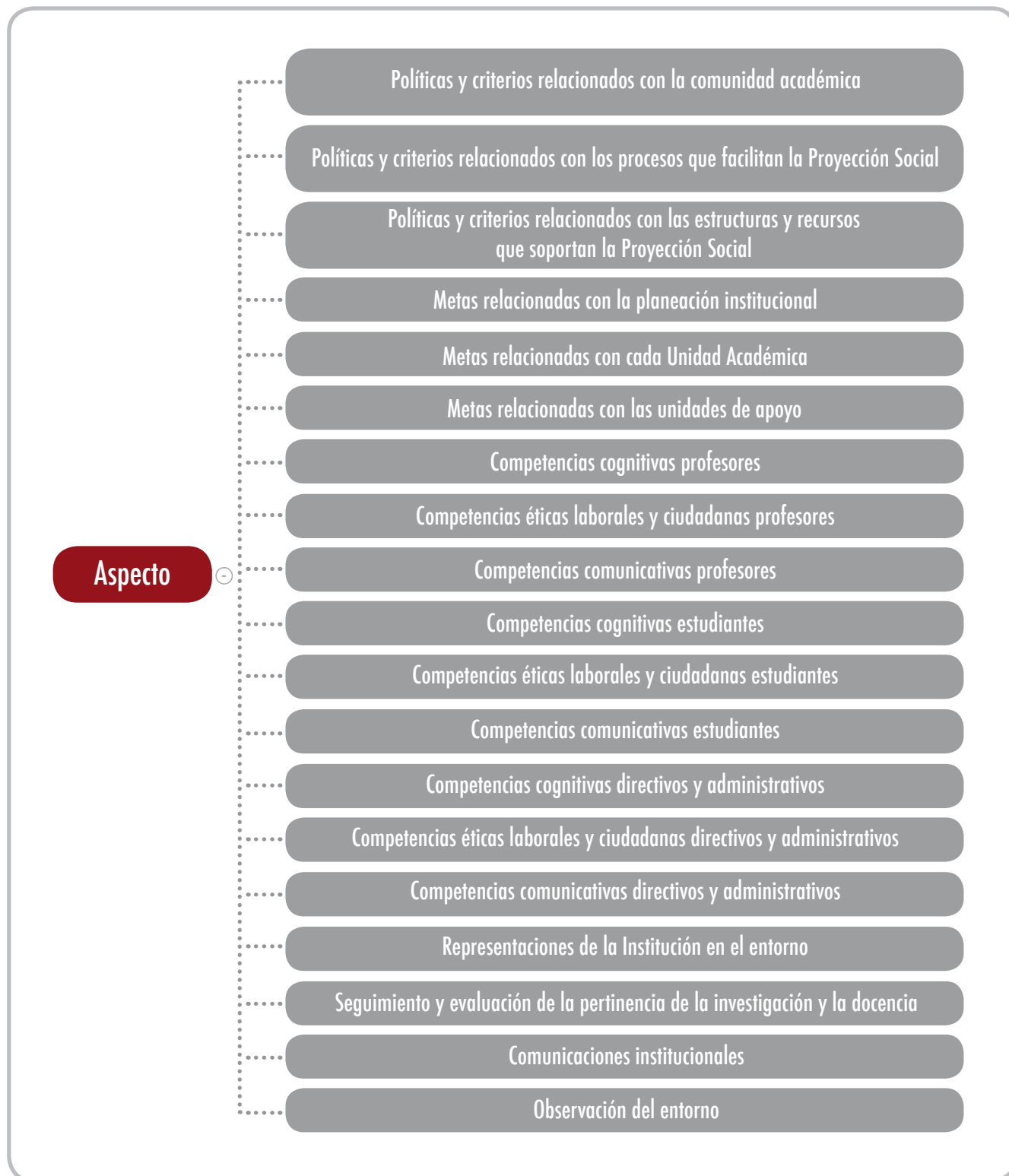

Fuente: Marco conceptual y taxonomía de la Proyección Social en la Universidad de La Sabana (2007).

Diagrama N° 5: Aspectos determinantes que describen los ejes fundamentales en la Universidad de La Sabana (parte 2)

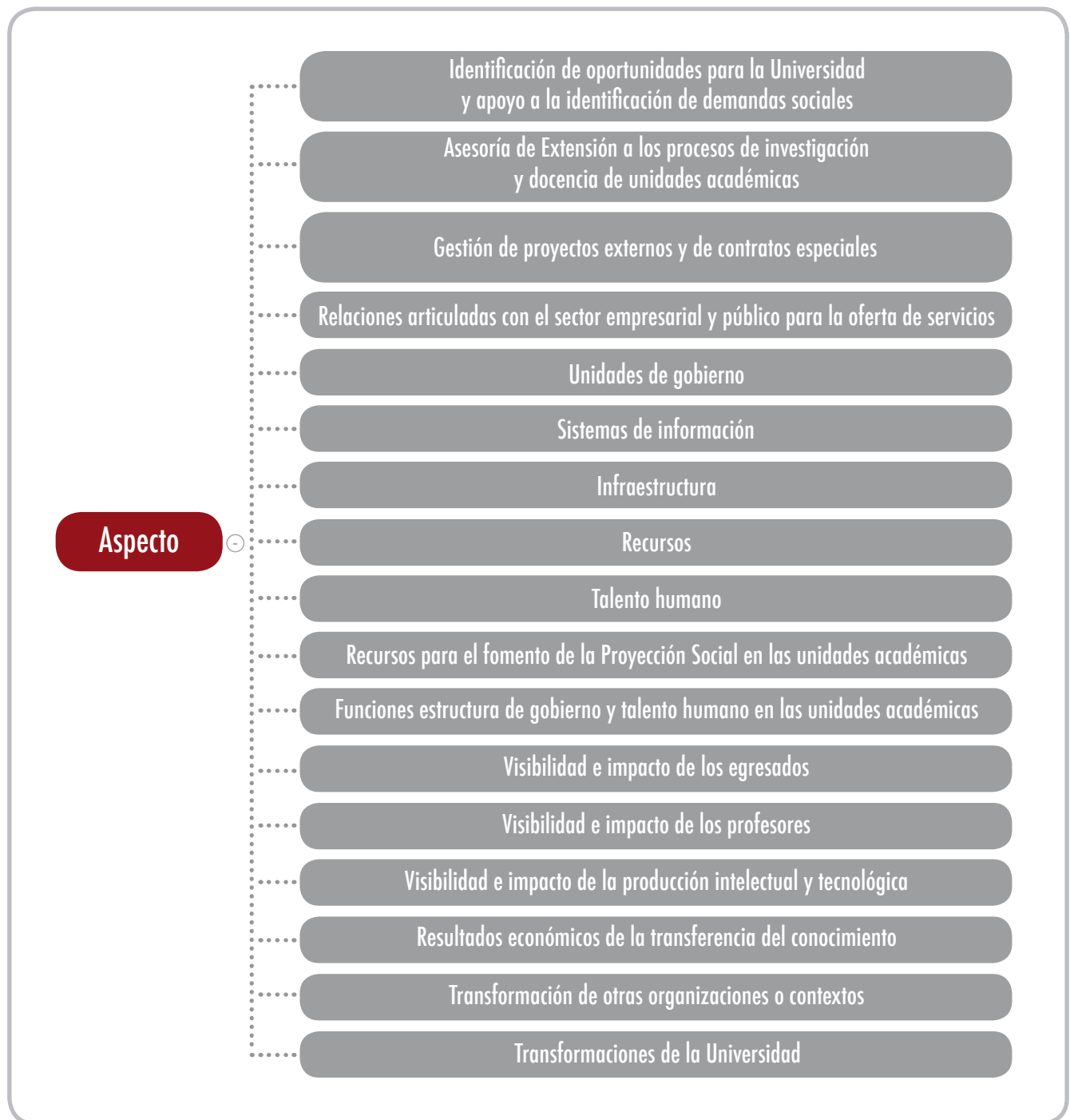

Fuente: Marco conceptual y taxonomía de la Proyección Social en la Universidad de La Sabana (2007).



Estructuración de los indicadores de gestión descritos en el documento

En el documento *Proyección Social de la Universidad de La Sabana* se clasifican cinco grandes factores descritos así:



Fuente: Marco conceptual y taxonomía de la Proyección Social en la Universidad de La Sabana (2007).

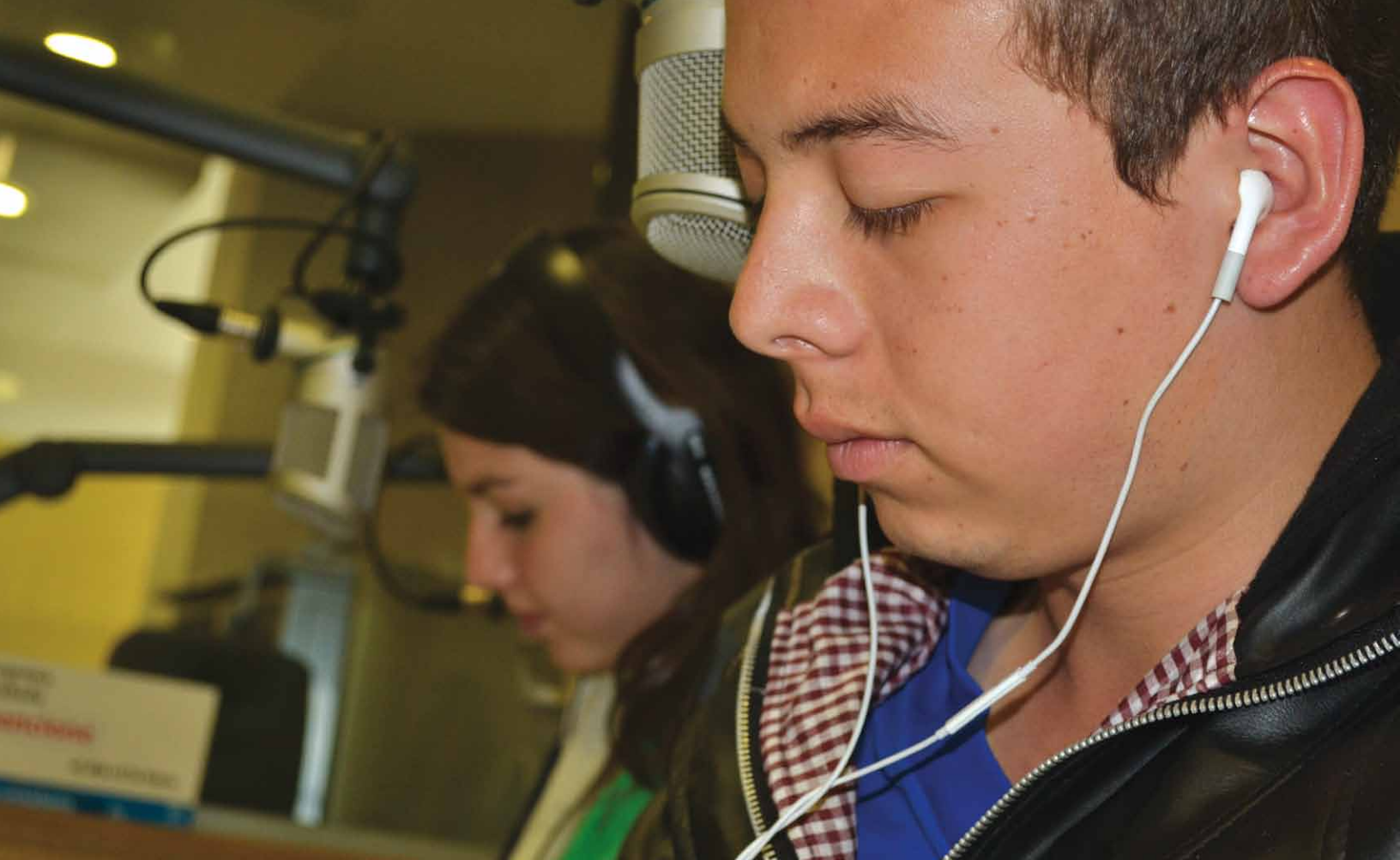

Una vez descritas las dimensiones, los aspectos y los factores de la Proyección Social se formulan los diversos indicadores de gestión que permiten realizar una medición de las actividades de esta. A continuación se presentan una breve descripción y una esquematización de los mismos, por cada uno de los elementos de análisis:

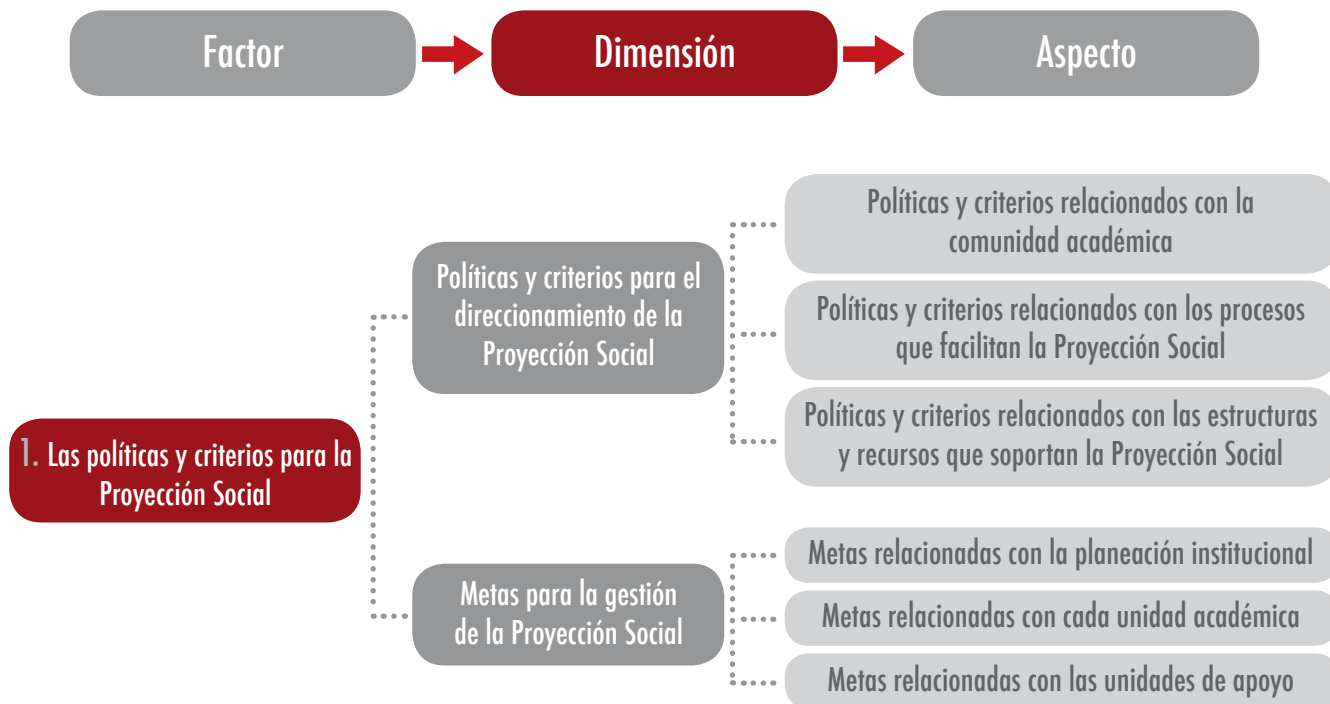

Indicadores asociados

Gestión	Calidad	Impacto
Documento institucional y documentos de cada unidad que definen la función y orientan la gestión.	Políticas y reglas de participación de los profesores en los programas de Proyección Social.	
	Políticas institucionales que regulan la interacción con el entorno. Políticas relacionadas con los procesos de cooperación nacional e internacional.	
Responsables en la Institución y en las unidades académicas de velar por la implantación y el seguimiento de las políticas.	Políticas relacionadas con las estructuras y recursos que soportan la Proyección Social.	
Informes sobre los resultados de las evaluaciones de la Proyección Social.	Cumplimiento de las metas institucionales relacionadas con la Proyección Social.	
Mecanismos y herramientas que permiten la articulación de la proyección con la docencia, la investigación y el fortalecimiento de procesos interdisciplinarios.	Número y reconocimientos, premios y distinciones externas recibidas (en actividades de docencia, investigación o Proyección Social) por proyectos de extensión social en los últimos tres años.	
Plan de Extensión Universitaria en articulación con el Plan de Desarrollo Institucional y de las unidades académicas.	Cumplimiento de las metas institucionales relacionadas con la Extensión Universitaria. Grado de satisfacción de las unidades académicas con el apoyo a la gestión, la cualificación y el impacto de la Proyección Social por parte de la Unidad de Extensión Universitaria.	Cualificación e impacto de la Proyección Social derivada del apoyo de la Unidad de Extensión Universitaria.

Fuente: Mendoza R., Álvaro (2004). *Proyección Social*, Chía: Universidad de La Sabana.



2. La formación de la comunidad académica para liderar procesos sociales de orden superior

Desarrollo de competencias sociales en los profesores

Competencias cognitivas profesores

Competencias éticas laborales y ciudadanas profesores

Competencias comunicativas profesores

Desarrollo de competencias sociales en los estudiantes

Competencias cognitivas estudiantes

Competencias éticas laborales y ciudadanas estudiantes

Competencias comunicativas estudiantes

Desarrollo de competencias sociales en directivos y administrativos

Competencias cognitivas directivos y administrativos

Competencias éticas laborales y ciudadanas directivos y administrativos

Competencias comunicativas directivos y administrativos

Indicadores asociados

Gestión	Calidad	Impacto
Definición de las competencias en los procesos formativos de los profesores, que apuntan al liderazgo en procesos sociales de orden superior.	Planes de formación para el desarrollo de estas competencias.	Competencias de liderazgo en procesos sociales, desarrolladas en los profesores como resultado de su participación en procesos de formación. Competencias de liderazgo en procesos sociales, desarrolladas en los profesores como resultado de su participación en acciones de Proyección Social.
Definición de las competencias en los currículos de pregrado, posgrado y educación continua que apuntan al liderazgo en procesos sociales de orden superior.	Planes de formación para el desarrollo de estas competencias.	Competencias de liderazgo en procesos sociales, desarrolladas en los estudiantes como resultado de su participación en programas académicos ofrecidos por la Universidad.
	Niveles (altos) alcanzados por los estudiantes en los exámenes de Estado.	Competencias desarrolladas en los estudiantes como resultado de su participación en las prácticas.
		Competencias de liderazgo en procesos sociales, desarrolladas por los estudiantes como resultado de su participación en proyectos de Proyección Social y solidaridad.
Definición de las competencias en los planes de formación que apuntan al desarrollo del liderazgo en procesos sociales de orden superior.	Planes de formación para el desarrollo de estas competencias.	Competencias de liderazgo en procesos sociales, desarrolladas en los directivos y administrativos como resultado de su participación en procesos de formación. Competencias de liderazgo en procesos sociales, desarrolladas en los directivos y administrativos como resultado de su participación en acciones de Proyección Social.

Fuente: Mendoza R., Álvaro (2004). *Proyección Social*, Chía: Universidad de La Sabana.

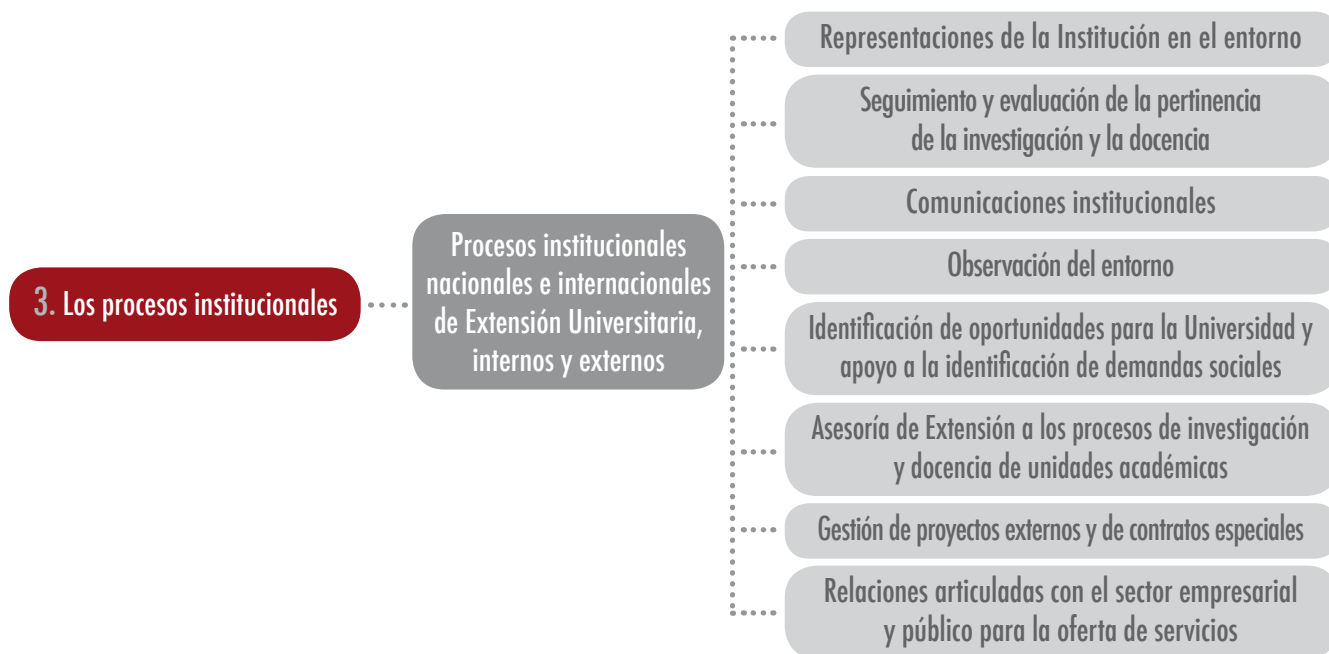

Indicadores asociados

Gestión	Calidad	Impacto
Participación de la Institución en organismos, grupos, redes y comités regionales, nacionales e internacionales.	Liderazgo de la Universidad en organismos, grupos, redes y comités regionales, nacionales e internacionales.	Reconocimiento externo a la eficacia de la representatividad.
Lineamientos metodológicos para el seguimiento y la evaluación de la pertinencia de la investigación y la docencia. Procesos de autoevaluación institucional y de programas académicos. Informe de gestión.		Logros de la investigación y la docencia en su compromiso y orientación al bien común de manera pertinente y responsable.
Cantidad de programas radiales, de TV, boletines internos, periódicos con que cuenta la Universidad. Criterios institucionales permanentes para observar los movimientos del entorno.	Cantidad de programas que buscan a la Universidad para que emita un concepto sobre temas específicos. Clima institucional para las comunicaciones.	Posicionamiento de la imagen de la Universidad. Generación de opinión pública en los temas de interés de la Universidad.
Mecanismos institucionales permanentes para observar los movimientos del entorno.	Oportunidad y transparencia en las unidades académicas y unidades de apoyo para ejercer la colegialidad.	
Actividades de cooperación interinstitucional en ejecución y desarrolladas en los tres últimos años. Cantidad de proyectos interinstitucionales ejecutados/contratados derivados del trabajo conjunto entre las unidades académicas y la Unidad de Extensión Universitaria.	Decisiones institucionales estratégicas derivadas de los procesos de seguimiento al entorno.	
Mecanismos para la transferencia de conocimiento y desarrollos tecnológicos. Total de proyectos de consultoría aprobados y en ejecución en un año, y total de profesores de tiempo completo y de medio tiempo dedicados a la proyección. Cantidad de proyectos de asesoría y consultoría articulados a la docencia e investigación contratados anualmente.		
Cantidad de proyectos conseguidos por la Unidad de Extensión Universitaria.	Proyectos gestionados que estimulan o enriquecen los planes estratégicos de desarrollo de la Institución desde su perspectiva académica.	Reconocimiento externo a la gestión de la Extensión Universitaria.
Cantidad de consultas solicitadas por entidades tales como el Congreso de la República, la Corte Constitucional, el Gobierno Nacional, los gremios y las empresas sectorialmente consideradas. Existencia de unos programas para los procesos de cooperación nacional e internacional.	Grado de internacionalización de la Universidad. Relaciones consolidadas que se deriven de las posibilidades reales de la Universidad y de sus dinámicas académicas.	Cambios políticos, organizacionales o sociales derivados de las consultas solicitadas.

Fuente: Mendoza R., Álvaro (2004). *Proyección Social*, Chía: Universidad de La Sabana.

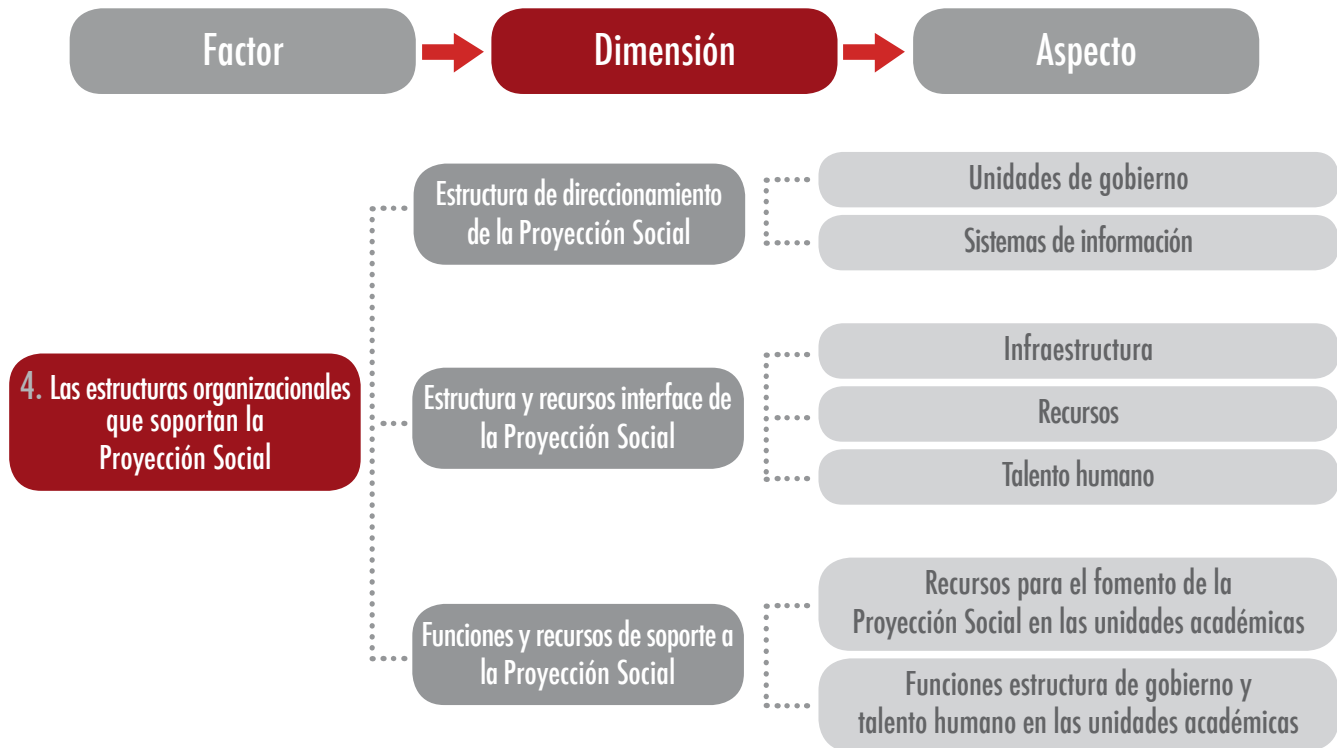



Indicadores asociados

Gestión	Calidad	Impacto
Existencia de una unidad responsable del direccionamiento de la Proyección Social.		
Definición y aplicación de indicadores sobre proyección social. Informes periódicos de Extensión Universitaria. Existencia de una unidad responsable de la Extensión Universitaria.	Uso de indicadores de la proyección social para la toma de decisiones.	Transformaciones en la gestión de la función de proyección social derivadas de la evaluación de su pertinencia y responsabilidad.
Existencia de una unidad responsable de la Extensión Universitaria.		
Asignación de recursos para la Extensión Universitaria.		Recursos para la Institución generados por la Extensión Universitaria.
Responsable de la Extensión Universitaria.		
Existencia de una organización, responsables y funciones de la dependencia encargada de los graduados.	Apreciación de los graduados sobre los servicios que les ofrece la Institución.	
Responsables de la Extensión Universitaria con funciones definidas: inclusión en temas de Proyección Social en las agendas de las estructuras del gobierno colegiado.		

Fuente: Mendoza R., Álvaro (2004). *Proyección Social*, Chía: Universidad de La Sabana.

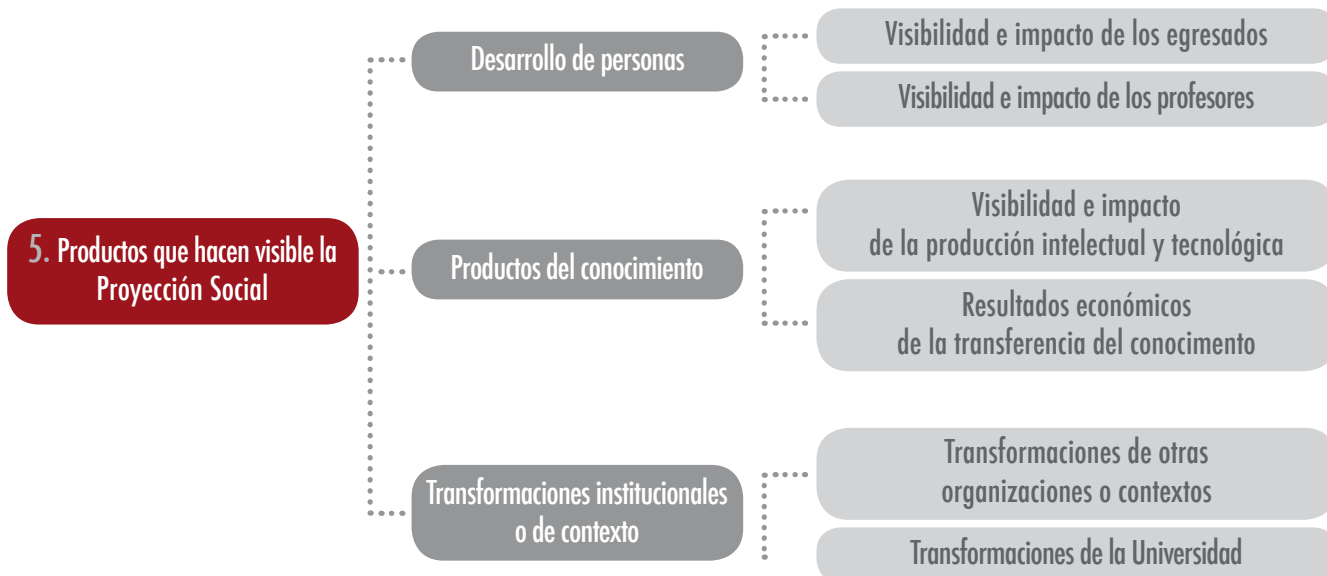

Indicadores asociados

Gestión	Calidad	Impacto
Graduados reconocidos en el medio nacional e internacional por sus aportes.	Apreciación de los graduados sobre el apoyo de la Institución para la vinculación laboral.	
Programas en marcha que tiene la Institución para apoyar la inserción laboral de los graduados.	Distinciones relevantes que hayan logrado dichos graduados.	
Cargos distinguidos que ocupan o que han ocupado los graduados de la Universidad en las distintas actividades del ámbito social.	Empleabilidad comparativa de nuestros graduados frente a los de otras universidades.	
	Graduados que hayan participado o estén participando en consultorías de interés nacional e internacional.	
Número y tipo de ponencias presentadas en congresos nacionales o internacionales y calificativos que hayan merecido estas ponencias.	Calificativos que hayan merecido las ponencias presentadas en congresos nacionales o internacionales.	Invitaciones a nuestros profesores a participar en discusiones académicas con docentes de alto prestigio nacional e internacional.
Número de distinciones académicas que hayan otorgado otras entidades universitarias a los profesores.	Distinciones académicas que hayan obtenido los profesores por parte de otras entidades universitarias suficientemente reconocidas.	Formación de comunidades académicas institucionales.
Número de proyectos interinstitucionales de carácter nacional e internacional derivados del trabajo conjunto entre las unidades académicas y la Unidad de Extensión Universitaria durante el año de medición.	Tipo de reconocimiento a los profesores de la Universidad por parte de organismos nacionales o internacionales.	Demanda de asesorías y consultorías por parte de instituciones de prestigio nacional e internacional.
Proporción de revistas indexadas (número total de revistas indexadas de la Institución y número total de revistas de la Institución).	Tipo de reconocimiento académico de quienes escriben en las publicaciones indexadas de la Universidad sin estar vinculados directamente con nosotros.	Discusiones en foros públicos sobre libros publicados por la Universidad de La Sabana y como producto final de la investigación de sus profesores.
Número y tipo de publicaciones de estudios y monografías en órganos serios de difusión.	Tipo de publicación (ISI).	
Número de libros adelantados por los profesores como producto de la investigación.	Reconocimiento a grupos que hayan consolidado relaciones de carácter investigativo con otros grupos, universidades o institutos mediante proyectos y publicaciones conjuntas.	Reseñas sobre libros publicados por la Universidad de La Sabana y como producto final de investigación de sus profesores.
Número de ponencias en versión completa publicadas por los profesores.		
Número de capítulos de libros publicados por los profesores.		

Gestión	Calidad	Impacto
		<ul style="list-style-type: none"> Libros de profesores de la Universidad, producto de investigaciones aprobadas por la misma y que han vendido la totalidad de sus existencias.
<p>Número de patentes, registros o desarrollos tecnológicos.</p>		<ul style="list-style-type: none"> Porcentaje de participación de la Universidad en el total nacional de grupos reconocidos por Colciencias.
<p>Número de artículos publicados anualmente en revistas indexadas.</p>		<ul style="list-style-type: none"> Proporción de patentes, registros o desarrollos sobre el total nacional.
<p>Recursos externos generados por los grupos y proyectos de investigación.</p>		<ul style="list-style-type: none"> Consultas a artículos en revistas indexadas en Internet.
<p>Aportes de la proyección social al presupuesto de ingresos de la Universidad.</p>		
	<p>Criterios y formas de evaluación de las transformaciones logradas en las organizaciones.</p>	<ul style="list-style-type: none"> Aportes de la Universidad a políticas, proyectos, iniciativas de la educación superior y de la gestión del conocimiento.
		<ul style="list-style-type: none"> Aportes concretos de proyectos de investigación a problemas del entorno.
		<ul style="list-style-type: none"> Aportes al mejoramiento de las organizaciones derivadas de la participación de sus empleados en los cursos ofrecidos por la Universidad.
		<ul style="list-style-type: none"> Transformaciones en las organizaciones derivadas de las prácticas de los estudiantes.
		<ul style="list-style-type: none"> Aportes al mejoramiento de las organizaciones derivadas de la asesoría y la consultoría.
	<p>Reconocimientos a los programas académicos y a la Institución en procesos de acreditación en la función de Proyección Social.</p>	<ul style="list-style-type: none"> Transformaciones curriculares en los programas académicos debido a la evaluación de las prácticas sociales.

Fuente: Mendoza R., Álvaro (2004). *Proyección Social*, Chía: Universidad de La Sabana.

A continuación se describen y cuantifican los diferentes indicadores provistos y analizados en el documento *Proyección Social 2010*, así como la forma de entenderlos y clasificarlos. Estos indicadores determinan de manera transversal las dimensiones, los factores y los aspectos de la Proyección Social y su impacto.

N°	Indicador	Entendimiento ¿Qué es? ¿Cómo se debe interpretar cada indicador para clasificarlo?	Notas aclaratorias Definición de términos.
1	Número de organismos, grupos, redes y comités nacionales e internacionales en los que participó la Universidad durante el año de medición.	Participación en representación de la Universidad de La Sabana en actividades realizadas por organismos, grupos y redes a nivel nacional e internacional. La Universidad puede ser representada por cualquier Unidad Académica o por una persona en particular que haya sido seleccionada para ello en algún evento.	<p>Organismo: conjunto de oficinas, dependencias o empleos que forman un cuerpo o institución.</p> <p>Grupo: conjunto de personas que en beneficio de sus propios intereses influye en una organización, esfera o actividad social.</p> <p>Red: conjunto de elementos organizados para determinado fin.</p> <p>Comité: conjunto de personas encargadas por la ley o por una corporación o autoridad de ejercer unas determinadas competencias permanentes o entender en algún asunto específico.</p>
2	Número de programas radiales, de TV, boletines internos y periódicos con los que contó la Universidad durante el año de medición.	Mecanismos o medios de comunicación con los cuales cuenta la Universidad para divulgar o dar a conocer a la comunidad universitaria los factores o elementos de información relevantes.	<p>TV: televisión.</p> <p>Boletín interno: publicación destinada a tratar asuntos científicos, artísticos, históricos o literarios, generalmente publicada por alguna corporación, para este caso la Universidad de La Sabana.</p> <p>Periódico: medio impreso cuya finalidad es informar a la comunidad sobre eventos o acontecimientos de interés general.</p>
3	Número de actividades de cooperación intrainstitucional e interinstitucional a nivel nacional e internacional durante el año de medición.	Actividad realizada entre dos o más instituciones con el fin de desarrollar y alcanzar determinada meta que involucre intereses comunes. Estas actividades pueden ser interinstitucionales: Universidad de La Sabana (Facultad, Instituto o Unidad Académica) junto con otra institución o entidad ajena a ella; o intrainstitucionales: entre dos o más unidades académicas de la Universidad. Para este indicador se excluyen las prácticas sociales y empresariales, las cuales se derivan de la docencia como parte del aprendizaje del estudiante.	<p>Actividad de cooperación: actividad realizada entre dos o más instituciones con el fin de desarrollar y alcanzar determinada meta que involucre intereses en común.</p> <p>Interinstitucional: dos o más instituciones relacionadas entre sí: Universidad de La Sabana y otra institución.</p> <p>Intrainstitucional: dos o más unidades académicas de la misma Institución (Universidad de La Sabana).</p>

N°	Indicador	Entendimiento ¿Qué es? ¿Cómo se debe interpretar cada indicador para clasificarlo?	Notas aclaratorias Definición de términos.
4	Número de proyectos interinstitucionales de carácter nacional e internacional derivados del trabajo conjunto entre las unidades académicas y la Unidad de Extensión Universitaria durante el año de medición.	Disposición de dos o más instituciones que se unen para la ejecución o realización de algo y que no necesariamente tiene que provenir de la Unidad de Extensión Universitaria. Caben aquí también los proyectos (planes, programas o estudios) de las unidades de proyectos especiales de las facultades, institutos y demás departamentos de la Universidad.	Proyecto interinstitucional: disposición de dos o más instituciones que se forma para la ejecución o realización de algo.
5	Número de proyectos de consultoría con participación de profesores de tiempo completo y de medio tiempo, graduados y estudiantes dedicados a proyectos de extensión y proyección durante el año de medición.	Proyectos de asesoría o consultoría en los cuales participan docentes, estudiantes y graduados de la Universidad y en los que se ponen los conocimientos de la Institución al servicio del sector real.	Proyectos de consultoría: proyectos en los que no se desarrolla producción científica sino que se transmiten al sector real las metodologías y conocimientos generados por la Universidad. Participación de profesores, estudiantes o graduados: interacción de docentes, estudiantes o graduados a partir de su grado de especialidad para el desarrollo de trabajos en el sector real.
6	Número de proyectos de asesoría y consultoría a nivel nacional e internacional articulados a la docencia e investigación generados durante el año de medición.	Proyectos en los cuales intervienen grupos y semilleros de investigación de la Universidad con participación parcial o total y de los que se deriva conocimiento o desarrollo científico nuevo. También se describen proyectos en los que se aplican o adaptan al sector real los conocimientos generados en la academia.	Proyectos de asesoría articulados a docencia e investigación: proyectos en los cuales se desarrolla producción científica aplicada al sector real.
7	Número de consultas solicitadas por entidades como el Congreso de la República, la Corte Constitucional, el Gobierno Nacional, los gremios y las empresas sectorialmente consideradas, generadas durante el año de medición.	Conceptos y artículos enviados, estudios o proyectos, participación en eventos, intervenciones en la Corte Constitucional, invitaciones de congresistas, convenios y seguimiento a proyectos de ley; así como intervenciones desarrolladas por la Universidad en el sector real, bien sea público o privado.	Consulta: parecer o dictamen que por escrito o de palabra se pide o se da acerca de algo.

N°	Indicador	Entendimiento ¿Qué es? ¿Cómo se debe interpretar cada indicador para clasificarlo?	Notas aclaratorias Definición de términos.
8	Número de programas de cooperación nacional e internacional generados durante el año de medición.	Participación o creación de programas entre dos instituciones o más, con un fin de cooperación nacional o internacional.	Programa de cooperación: plan derivado entre dos o más organizaciones para lograr un objetivo común.
9	Número de graduados que participaron activamente en el medio nacional e internacional durante el año de medición.	Participó, concursó o se mantuvo hasta lograr algún tipo de reconocimiento o premio nacional o internacional.	Participación activa: tomar parte en algo de manera constante. Graduado: sinónimo de graduado, persona que culminó todos los requisitos del plan de estudios y obtuvo un título que certifica sus conocimientos en un área específica.
10	Número de programas en marcha con los que contó la Institución para apoyar la inserción laboral de los graduados durante el año de medición.	Campañas y proyectos que impulsa la Universidad para que sus graduados incursionen exitosamente en el sector real.	Graduado: sinónimo de graduado, persona que culminó todos los requisitos del plan de estudios y obtuvo un título que certifica sus conocimientos en un área específica.
11	Número de cargos que ocupan o que han ocupado los graduados en el medio nacional e internacional, y que por su naturaleza especial e impacto sobresalieron entre los demás durante el año de medición.	Cargos de alta importancia ocupados por graduados de la Universidad en empresas sectorialmente consideradas; el graduado sobresale o es reconocido por los resultados derivados de sus funciones.	Cargos de alta importancia: cargos de responsabilidad e impacto al interior de organizaciones de gran envergadura que se destacan en el sector al cual están adscritas.
12	Número de ponencias presentadas en congresos nacionales o internacionales durante el año de medición.	Describe las ponencias presentadas por los miembros directivos o docentes de la Universidad en diferentes congresos nacionales o internacionales. Las ponencias son el resultado de los procesos de investigación derivados de su experiencia académica y de su trayectoria laboral.	Ponencia: discusión formal o informal realizada por un grupo de expertos para analizar los diferentes aspectos de un tema, aclarar controversias o tratar de resolver problemas de su interés.
13	Número de distinciones académicas otorgadas a los profesores por otras entidades universitarias a nivel nacional o internacional durante el año de medición.	Reconocimientos a los profesores o directivos de la Universidad por parte de otras entidades de orden nacional o internacional en los que se resalten el trabajo, los resultados o logros obtenidos.	Distinción académica: reconocimiento o exaltación al valor o a la calidad de un docente con relación a otros, y expresión que se hace de ello dados sus resultados académicos por investigación o impacto en el desarrollo de sus funciones.

N°	Indicador	Entendimiento ¿Qué es? ¿Cómo se debe interpretar cada indicador para clasificarlo?	Notas aclaratorias Definición de términos.
14	Número de profesores invitados a participar como ponentes en seminarios, foros, conferencias, simposios, etc., a nivel nacional o internacional durante el año de medición.	Participación de los profesores en diversos eventos académicos como conferencias, foros, seminarios, congresos, simposios, entre otros, determinado el desarrollo científico de un tema de su especialidad en el orden académico y su importancia e impacto nacional e internacional.	<p>Seminario: reunión especializada, de naturaleza técnica o académica, que intenta desarrollar un estudio profundo sobre una determinada materia.</p> <p>Foro: reunión que se celebra para discutir asuntos de interés para un auditorio que puede intervenir en la discusión.</p> <p>Conferencia: exposición que realizan una o más personas sobre un tema cualquiera, de interés general, ante un público al que se le permite participar con preguntas que aclaran los expositores o expertos en el asunto.</p> <p>Simposio: es una reunión de expertos en la que se expone y desarrolla un tema en forma completa y detallada, enfocado desde diversos ángulos a través de intervenciones individuales, breves, sintéticas y de sucesión continuada.</p>
15	Número de revistas indexadas en PublindeX o incluidas en Sires durante el año de medición.	Revistas en versión completa en las que la Universidad publica periódicamente, y que han sido declaradas como indexadas por pares expertos dada la calidad, profundidad e investigación de los trabajos que en ellas se difunden.	<p>PublindeX: índice nacional que selecciona documentos derivados de la investigación de autores colombianos que se destacan por su alto valor científico y académico.</p> <p>Sires: Sistema de Información y Resumen.</p>
16	Número de libros elaborados por profesores durante el año de medición.	Producción intelectual representada en libros escritos por docentes, directivos o personal administrativo de la Universidad y que han sido publicados en el país o en el exterior.	
17	Número de ponencias en versión completa publicadas por los profesores durante el año de medición.	Ponencias que fueron efectuadas y publicadas en toda su extensión por los directivos o profesores de la Universidad en libros, revistas o memorias del evento en el cual participaron.	<p>Ponencia versión completa: exposición de un tema específico desarrollado por el directivo o docente, en versión completa y transcrita en un acta o memoria del evento en el cual participó.</p>
18	Número de capítulos en libros publicados por los profesores durante el año de medición.	Producción intelectual representada en capítulos de libros escritos por docentes, directivos o personal administrativo de la Universidad y que han sido publicados en el país o en el exterior.	

N°	Indicador	Entendimiento ¿Qué es? ¿Cómo se debe interpretar cada indicador para clasificarlo?	Notas aclaratorias Definición de términos.
19	Número de patentes, registros o desarrollos tecnológicos generados durante el año de medición.		Patente Registro Desarrollo tecnológico
20	Número de artículos publicados en revistas indexadas, generados durante el año de medición.	Producción intelectual representada en artículos científicos escritos por investigadores, docentes o directivos de la Universidad, que han sido publicados en revistas indexadas de orden nacional o internacional.	Revista indexada: revista acreditada por índices internacionales y avalada por pares que certifican sus contenidos y relevancia científica o aportes de alto valor académico.
21	Aportes económicos de la proyección social generados durante el año de medición.	Dineros derivados de la proyección social.	
22	Número de artículos publicados en revistas especializadas, generados durante el año de medición.	Producción intelectual representada en artículos científicos escritos por investigadores, docentes o directivos de la Universidad, que han sido publicados en revistas especializadas de orden nacional o internacional.	Revista especializada: revista reconocida por la profundidad de sus contenidos, relevancia científica y aportes académicos.

Fuente: Marco conceptual y taxonomía de la Proyección Social en la Universidad de La Sabana (2007).





A continuación se presentan algunas definiciones que contribuyen al entendimiento de los indicadores:

N°	Indicador	Qué sí es el indicador	Qué no es el indicador
1	Número de organismos, grupos, redes y comités nacionales e internacionales en los que participó la Universidad durante el año de medición.	<p>La Facultad de Psicología presenta –con una ponencia o conferencia– resultados de un grupo de investigación en congreso X. (La Facultad de Psicología como Unidad Académica de la Universidad está presente en un evento).</p> <p>Profesor X en representación de la Universidad o de alguna de sus unidades académicas asiste y participa en evento X. (Una persona en particular asiste a un evento representando a la Institución).</p> <p>La Sabana hace parte activa de la nueva red X, del organismo Y, del grupo Z u otros. (La Universidad como un todo está presente y participa activamente).</p>	<p>Convenio realizado con otra institución. (No se está representando de ninguna forma a la Universidad).</p> <p>Profesor invitado a congreso X a presentar ponencia sobre un tema específico. (El docente es invitado a presentar algo que no es resultado del trabajo de la Universidad o de la Unidad Académica a la que pertenece).</p> <p>Membresía en red Y. (No basta con pertenecer solamente; hay que ser parte activa de la red).</p> <p>Nota: Participar en evento organizado por la red Y sí es válido para este indicador.</p>

N°	Indicador	Qué sí es el indicador	Qué no es el indicador
2	Número de programas radiales, de TV, boletines internos y periódicos con los que contó la Universidad durante el año de medición.		
3	Número de actividades de cooperación intrainstitucional e interinstitucional a nivel nacional e internacional durante el año de medición.	<p>Las facultades de Ingeniería y de Comunicación organizaron el encuentro Y. (Actividad de cooperación intrainstitucional en la que participan dos unidades académicas de la Universidad).</p> <p>La Facultad de Medicina invita a la comunidad Sabana a participar en foro X. (Actividad de cooperación intrainstitucional en la que una Facultad organiza [la actividad] y hace partícipe a toda la Institución).</p> <p>La Facultad de Educación y la Universidad Nacional organizaron el evento anual de universidades X. (Actividad de cooperación interinstitucional; la Universidad se ve involucrada en una actividad llevada a cabo en conjunto con otra institución).</p> <p>La Universidad de La Sabana es sede y anfitriona del congreso X de universidades de Latinoamérica. (Actividad de cooperación interinstitucional; la Universidad participa en una actividad en la que lo hacen también otras universidades).</p> <p>Convenios Sabana y otros. (Son acuerdos que vinculan a ambas partes con fines de cooperación o el logro de un objetivo común).</p>	<p>Proyectos realizados entre dos o más instituciones. (Un proyecto –aunque tenga fines de cooperación– es más grande que una actividad, y por lo tanto hace parte del indicador de proyectos interinstitucionales).</p> <p>Pasantías o intercambios. (Estos son parte de algún convenio o acuerdo hecho con anterioridad, lo cual sería válido siempre y cuando este hubiese sido el caso puntual).</p> <p>Programas ajustados a necesidades del cliente. (Ni la creación ni el ajuste de un programa podrían verse como una actividad de cooperación pues hacen parte de la razón de ser de la Institución).</p>
4	Número de proyectos interinstitucionales a nivel nacional e internacional derivados del trabajo conjunto entre las unidades académicas y la Unidad de Extensión Universitaria durante el año de medición.	Proyecto desarrollado entre la Universidad o Facultad X y otra institución, asociación, organismo, entidad o empresa. (Proyectos especiales de las unidades académicas de la Universidad).	<p>Participación en programa X. (Los programas hacen parte de otro indicador).</p> <p>Diplomados, planes o programas nuevos. (Estos no forman parte de ningún indicador, solo hacen parte de los productos que ofrece la Universidad).</p>

N°	Indicador	Qué sí es el indicador	Qué no es el indicador
5	Número de proyectos de consultoría con participación de profesores de tiempo completo y de medio tiempo, graduados y estudiantes dedicados a proyectos de extensión y proyección durante el año de medición.	Proyectos en los que existió participación activa de profesores, graduados y estudiantes de manera tangible.	Involucramiento de profesores, graduados o estudiantes ajenos a la Universidad de La Sabana.
6	Número de proyectos de asesoría y consultoría a nivel nacional e internacional articulados a la docencia e investigación, generados durante el año de medición.		
7	Número de consultas solicitadas por entidades como el Congreso de la República, la Corte Constitucional, el Gobierno Nacional, los gremios y las empresas sectorialmente considerados, generadas durante el año de medición.	Seguimiento a proyectos de ley. Intervenciones en la Corte Constitucional. Conceptos y artículos enviados. Estudios o proyectos. Participación en eventos del Congreso de la República, la Corte Constitucional, el Gobierno Nacional u otros actores gubernamentales. Invitaciones de congresistas.	Asesoría como consultoría realizada por la Unidad de Extensión de la Universidad. (Esta hace parte de otro indicador).
8	Número de programas de cooperación nacional e internacional generados durante el año de medición.	Programas hechos por la Universidad o por alguna unidad académica en conjunto con otra institución o entidad con fines de cooperación. (Esto es lo que define el indicador).	Programas académicos nuevos en la Institución, como especializaciones, carreras, diplomados, cursos, entre otros. (Estos hacen parte de los productos que ofrece la Universidad como empresa).
9	Número de graduados que participaron activamente en el ámbito nacional o internacional durante el año de medición.	Reconocimiento al esfuerzo de X graduado de la Universidad de La Sabana, otorgado por Y empresa u organismo. (Obtuvo un reconocimiento por su participación constante y aporte en cierta organización). Nominado o ganador (fulano de tal) del premio X, graduado de la Facultad Y. (Por su participación constante o aporte en algún tema fue nominado o ganador de algún premio nacional o internacional). Seleccionado entre los 100 mejores gerentes del mundo por alguna revista o entidad privada o pública. (Reconocimiento como figura ejemplar en algún campo). Becas, estudios adelantados en alguna universidad de alto reconocimiento a nivel mundial. (Las becas son una forma de reconocer o premiar a alguien por su talento y conocimiento en algún tema).	Logro alcanzado dentro de alguna organización o como profesional independiente. (El logro debe haber sido reconocido o premiado por alguien para que sea válido en este indicador). Ascenso a cargo más alto dentro de una organización. (No es un reconocimiento o un premio que haya sido otorgado por alguien o por alguna entidad ajena a la compañía).

N°	Indicador	Qué sí es el indicador	Qué no es el indicador
10	Número de programas en marcha que tuvo la Institución para apoyar la inserción laboral de los graduados durante el año de medición.		
11	Número de cargos que ocupan o han ocupado los graduados en el ámbito nacional o internacional y que por su naturaleza especial e impacto sobresalieron entre los demás durante el año de medición.	Gerente general de X compañía es graduado de la Facultad Y de la Universidad de La Sabana. (Cargos de alto mando desempeñados por graduados de la Universidad en empresas con reconocimiento en un sector específico).	
12	Número de ponencias presentadas en congresos nacionales o internacionales durante el año de medición.	Ponencia presentada por un directivo en una universidad nacional o internacional. Ponencia presentada por un docente en una universidad nacional o internacional.	Ponencia presentada por un NO profesor de la Universidad. Ponencia presentada por un alumno de la Universidad. Ponencia realizada por un graduado de la Universidad.
13	Número de distinciones académicas otorgadas a profesores por parte de otras entidades universitarias nacionales o internacionales durante el año de medición.	Reconocimiento de una universidad nacional a un docente por investigación. Reconocimiento de una universidad internacional a un docente por investigación. Reconocimiento a un docente por logros obtenidos.	Reconocimiento a un alumno de la Universidad. Reconocimiento a algún directivo no docente de la Universidad. Reconocimiento a un graduado de la Universidad.
14	Número de profesores invitados a participar como ponentes en seminarios, foros, conferencias, simposios, etc., a nivel nacional o internacional durante el año de medición.	Invitaciones a profesores a participar en foros, conferencias y simposios.	Invitaciones a docentes a dar una charla en una clase abierta. Invitación a un graduado exitoso a una conferencia. Invitaciones a un encuentro de observación sin participación alguna.
15	Número de revistas indexadas por su alta calidad en Publindex o incluidas en Sires durante el año de medición.	Revistas con la aprobación de indexación y de categoría por Publindex.	Revistas sin aprobación de indexación por Publindex. Revistas a las que se ha retirado la indexación.

N°	Indicador	Qué sí es el indicador	Qué no es el indicador
16	Número de libros elaborados por profesores durante el año de medición.	Libros escritos por uno o más profesores de la Universidad. Libros publicados con apoyo de la Universidad.	Libros escritos con participación pero no exposición completa de un docente de la Universidad. Libros escritos por estudiantes de la Universidad. Libros escritos por graduados de la Universidad.
17	Número de ponencias en versión completa publicadas por los profesores durante el año de medición.	Ponencias escritas tal y como el expositor las manifestó o expuso. Ponencias escritas y enviadas por los expositores para que sean publicadas.	Fragmentos escritos como memoria del evento. Resúmenes de la ponencia publicados en las memorias o actas.
18	Número de capítulos en libros publicados por los profesores durante el año de medición.	Capítulos de libros escritos por uno o más profesores de la Universidad. Capítulos de libros publicados con apoyo de la Universidad.	Capítulos de libros escritos con participación pero no exposición completa de un docente de la Universidad. Capítulos de libros escritos por estudiantes de la Universidad. Capítulos de libros escritos por graduados de la Universidad.
19	Número de patentes, registros o desarrollos tecnológicos generados durante el año de medición.		
20	Número de artículos publicados en revistas indexadas, generados durante el año de medición.	Artículos escritos por uno o más profesores de la Universidad. Artículos publicados con apoyo de la Universidad.	Artículos escritos con participación pero no exposición completa de un docente de la Universidad. Artículos escritos por estudiantes de la Universidad. Artículos escritos por graduados de la Universidad.
21	Aportes económicos de la proyección social generados durante el año de medición.		
22	Número de artículos publicados en revistas especializadas, generados durante el año de medición.	Artículos escritos por uno o más profesores de la Universidad. Artículos publicados con apoyo de la Universidad.	Artículos escritos con participación pero no exposición completa de un docente de la Universidad. Artículos escritos por estudiantes de la Universidad. Artículos escritos por graduados de la Universidad.

Fuente: Marco conceptual y taxonomía de la Proyección Social en la Universidad de La Sabana (2007).



8.2 Instrumentos utilizados para la recolección de información

El instrumento se diseñó a partir de la información relevante requerida para organizar los diversos indicadores de Proyección Social de la Universidad de La Sabana. Para efectos prácticos se enuncian a continuación los diferentes indicadores junto con la herramienta utilizada.

Número de organismos, grupos, redes y comités nacionales e internacionales en los que participó la Universidad durante el año de medición.

Participación	En calidad de:	Nivel	País	Ciudad	Descripción	Unidad Académica - Facultad - Instituto	Mes de participación	Existió algún tipo de reconocimiento	En caso positivo describa brevemente cuál.	Año

Número de programas radiales, de TV, boletines internos y periódicos con los que contó la Universidad durante el año de medición.

Facultad - Unidad Académica - Instituto	Tipo de comunicación	Nombre	Total

Número de actividades de cooperación intrainstitucional e interinstitucional a nivel nacional e internacional durante el año de medición.

Tipo de actividad	En calidad de:	Tipo de cooperación	Universidad	Contraparte externa o interna		Nivel	País	Ciudad	Descripción Nombre de la actividad
			Unidad Académica - Facultad - Instituto	Ente interno o externo	Ente interno o externo				

Número de proyectos interinstitucionales a nivel nacional e internacional derivados del trabajo conjunto entre las unidades académicas y la Unidad de Extensión Universitaria durante el año de medición.

Tipo de proyecto	Facultad - Instituto - Universidad	Institución(es) con la(s) que se efectuó el proyecto	Nivel	País	Ciudad	Descripción	Mes de participación	Existió algún tipo de reconocimiento	En caso positivo describa brevemente cuál	Año

Número de proyectos de consultoría con participación de profesores de tiempo completo y de medio tiempo, graduados y estudiantes dedicados a proyectos de extensión y proyección durante el año de medición.

Empresa beneficiaria	Ciudad	Segmento	Tipo de proyecto	Duración (meses)	Fecha de inicio real del proyecto	Fecha de finalización esperada	Participación U. Sabana	Estudiantes	Graduados	Profesores	Total

Número de proyectos de asesoría y consultoría a nivel nacional e internacional articulados a docencia e investigación, generados durante el año de medición.

Nombre del proyecto de asesoría o consultoría	Año	Nivel	País	Ciudad	Tipo de proyecto	Unidad Académica - Facultad - Instituto	Número de profesores adscritos al proyecto	Tipo de contratación	Número de graduados adscritos al proyecto	Número de estudiantes adscritos al proyecto	Mes de finalización del proyecto	Tiempo de ejecución del proyecto (meses)	Existió algún tipo de reconocimiento o premio	En caso positivo describa brevemente cuál

Número de consultas solicitadas por entidades como el Congreso de la República, la Corte Constitucional, el Gobierno Nacional, los gremios y las empresas sectorialmente considerados, generadas en el año de medición.

Año	Conceptos y artículos enviados	Estudios o proyectos	Participación en eventos	Intervenciones Corte Constitucional	Investigaciones para congresistas	Convenios	Seguimiento a proyectos de Ley

Número de programas de cooperación nacional e internacional generados durante el año de medición.

Tipo del programa	Unidad Académica - Facultad - Instituto	Entidad	Descripción	Tipo de cooperación	Nivel	País	Ciudad	Tiempo de ejecución (en meses)	Existió algún tipo de reconocimiento	En caso positivo describa brevemente cuál	Año

Número de graduados que participaron activamente en el medio nacional e internacional durante el año de medición.

Tipo de participación	Graduado (nombres completos y apellidos)	Unidad Académica - Facultad - Instituto	Entidad - Organización - Empresa a la que pertenece el graduado	Descripción de la actividad destacada del graduado	Nivel	País	Ciudad	Existió algún tipo de reconocimiento público o privado	En caso positivo describa brevemente cuál	Año



Número de programas en marcha que tuvo la Institución para apoyar la inserción laboral de los graduados durante el año de medición.

Tipo de programa	Descripción	Unidad Académica - Facultad - Instituto

Número de cargos que ocupan o han ocupado los graduados en el medio nacional e internacional y que por su naturaleza especial e impacto sobresalen entre los demás durante el año de medición.

Tipo de cargo	Graduado (nombres completos y apellidos)	Unidad Académica - Facultad - Instituto	Entidad - Organización - Empresa a la que pertenece el graduado	Descripción de la actividad destacada del graduado	Nivel	País	Ciudad	Existió algún tipo de reconocimiento público o privado	En caso positivo describa brevemente cuál	Año

Número de ponencias presentadas en congresos nacionales o internacionales durante el año de medición.

Tipo de ponencia	En calidad de:	Título de la ponencia	Profesor titular o principal (nombres completos y apellidos)	Profesor secundario (nombres completos y apellidos)	Descripción - Nombre del evento	Unidad Académica - Facultad - Instituto	Nivel	País	Ciudad	Existió algún tipo de reconocimiento público o privado	En caso positivo describa brevemente cuál	Año

Número de distinciones académicas otorgadas a los profesores por parte de otras entidades universitarias a nivel nacional o internacional durante el año de medición.

Tipo de distinción	Motivada por:	Profesor titular o principal (nombres completos y apellidos)	Descripción nombre del evento	Unidad Académica - Facultad - Instituto	Nivel	País	Ciudad	Existió algún tipo de reconocimiento público o privado	En caso positivo describa brevemente cuál	Biografía	Año

Número de profesores invitados a participar como ponentes en seminarios, foros, conferencias, simposios, etc., a nivel nacional o internacional durante el año de medición.

Tipo de invitación	En calidad de:	Título de la ponencia	Profesor titular o principal (nombres completos y apellidos)	Profesor secundario (nombres completos y apellidos)	Descripción (nombre del evento)	Unidad Académica - Facultad - Instituto	Nivel	País	Ciudad	Existió algún tipo de reconocimiento público o privado	En caso positivo describa brevemente cuál	Año



Número de revistas indexadas por su alta calidad en Publindex o incluidas en Sires durante el año de medición.

SIRES (Sistema de Indexación y Resumen)

Base de indexación nacional		Bases de indexación internacional														
Publindex:	Categoría:	Cuiden	Dialnet	Ebsco - Fuente Académica	Lilacs	Redalyc	SciELO Colombia	Latin-dex	Google Académico	Doaj	Hinari	Hela	Clase	Otro ¿Cuál?	Otro ¿Cuál?	Otro ¿Cuál?
Nivel	País	Descripción de la revista	Existió algún tipo de reconocimiento público o privado	En caso positivo describa brevemente cuál	Número de veces que ha sido citada	Edición	Título de la revista	ISSN	Unidad Académica - Facultad - Instituto							

Número de libros elaborados por profesores durante el año de medición.

						Lugar de publicación					
Título del libro	Profesor titular o principal (nombres completos y apellidos)	Secundario (nombres completos y apellidos)	Grupo de investigación	Categoría del grupo de investigación a diciembre de 2011	Unidad Académica - Facultad - Instituto	Bogotá	Buenos Aires	Estados Unidos	Otro ¿Cuál?	Otro ¿Cuál?	
Nivel	País	Ciudad	Mes	Día	Editorial	Volumen	Número	Existió algún tipo de reconocimiento público o privado	En caso positivo describa brevemente cuál	Área del conocimiento	Año

Número de ponencias en versión completa publicadas por los profesores durante el año de medición.

Tipo de ponencia	En calidad de:	Título de la ponencia en versión completa	Profesor titular o principal (nombres completos y apellidos)	Descripción (nombre del evento)	Unidad Académica - Facultad - Instituto	Nivel	País	Ciudad	Existió algún tipo de reconocimiento público o privado	En caso positivo describa brevemente cuál	Año



Número de capítulos en libros publicados por los profesores durante el año de medición.

							Lugar de publicación				
Título del capítulo del libro	Título del libro	Profesor titular o principal (nombres completos y apellidos)	Profesor secundario (nombres completos y apellidos)	Grupo de investigación	Categoría del Grupo de investigación a diciembre de 2011	Unidad Académica - Facultad - Instituto	Bogotá	Buenos Aires	Estados Unidos	Otro ¿Cuál?	Otro ¿Cuál?
Nivel	País	Ciudad	Mes	Día	Editorial	Volumen	Número	Existió algún tipo de reconocimiento público o privado	En caso positivo describa brevemente cuál	Área del conocimiento	Año

Número de patentes, registros o desarrollos tecnológicos generados durante el año de medición.

Tipo de solicitud	Solicitante 1	Solicitante 2	Nombre de la patente	Inventor 1	Inventor 2	Año

Número de artículos publicados en revistas indexadas generados durante el año de medición.

Lugar de publicación

Tipo de artículo	Título del artículo	Profesor titular o principal (nombres completos y apellidos)	Profesor secundario (nombres completos y apellidos)	Grupo de investigación	Categoría del Grupo de investigación a diciembre de 2011	Unidad Académica - Facultad - Instituto	Cuiden	Dialnet	Ebsco	Lilacs	Re-dalyc	SciELO Colombia	Otro ¿Cuál?	Nivel de indexación de la revista
------------------	---------------------	--	---	------------------------	--	---	--------	---------	-------	--------	----------	-----------------	-------------	-----------------------------------

Nivel	País	Ciudad	Mes	Día	Año	Editorial	Volumen	Número	Existió algún tipo de reconocimiento público o privado	En caso positivo describa brevemente cuál	Número de veces que el artículo ha sido citado
-------	------	--------	-----	-----	-----	-----------	---------	--------	--	---	--

Aportes económicos de la Proyección Social generados durante el año de medición.

Aporte económico	Descripción	Unidad Académica - Instituto - Facultad	Ciudad
------------------	-------------	---	--------





2011
MEMORIAS
DE PROYECCIÓN
SOCIAL



Universidad de
La Sabana